

26.

Na temelju članka 39. Zakona o prostornom uređenju (NN 153/13), članka 35. Zakona o lokalnoj i područnoj (regionalnoj) samoupravi (NN 33/01, 60/01, 129/05, 109/07, 129/08, 36/09, 150/11, 144/12 i 18/13 - pročišćeni tekst), članka 38. Statuta Grada Delnica (SN PGŽ 28/09, 41/09, 11/13, 20/13 - pročišćeni tekst), Gradsko vijeće Grada Delnica na sjednici održanoj dana 29. svibnja 2014. godine donosi

IZVJEŠĆE
o stanju u prostoru Grada Delnica
od 2014. do 2018. god.

Članak 1.

Ovom Odlukom donosi se Izvješće o stanju u prostoru Grada Delnica od 2014. - 2018. god. Elaborat Izvješća izradio je »Urban design« d.o.o. Zagreb, Broj elaborata 181/14 od svibnja 2014. god.

Članak 2.

Izvješće o stanju u prostoru sadrži sljedeće

UVOD

I. POLAZIŠTA

- 1.1.0. OSNOVA I CILJEVI IZRADA IZVJEŠĆA
- 1.2.0. ZAKONODAVNO - INSTITUCIONALNI OKVIR
- 1.3.0. OSNOVNA PROSTORNA OBILJEŽJA GRADA DELNICE
 - 1.3.1. DEMOGRAFSKA STRUKTURA
 - 1.3.2. SOCIJALNO-GOSPODARSKA STRUKTURA
- 1.4.0. GRAD DELNICE U OKVIRU PROSTORNOG UREĐENJA PRIMORSKO-GORANSKE ŽUPANIJE

II. ANALIZA I OCJENA STANJA, PROVEDBE I TRENDOVA PROSTORNOG RAZVOJA

- 2.1.0. PROSTORNA STRUKTURA KORIŠTENJA I NAMJENE POVRŠINE GRADA DELNICE
- 2.2.0. SUSTAV NASELJA
 - 2.2.1. RAZMJETAJ I POVRŠINE NASELJA, GUSTOĆA NASELJA I NASELJENOSTI
 - 2.2.2. GRAĐEVINSKA PODRUČJA NASELJA
 - 2.2.3. IZDVOJENA GRAĐEVINSKA PODRUČJA IZVAN NASELJA
- 2.3.0. GOSPODARSKE DJELATNOSTI
- 2.4.0. OREMLJENOST PROSTORA INFRASTRUKTUROM
 - 2.4.1. OPREMLJENOST DRUŠTVENOM INFRASTRUKTUROM
 - 2.4.2. OPREMLJENOST JAVNOM I KOMUNALNOM INFRASTRUKTUROM
 - 2.4.2.1. Prometna infrastruktura
 - 2.4.2.2. Energetska infrastruktura
 - 2.4.2.3. Opskrba vodom i odvodnja otpadnih voda
 - 2.4.2.4. Gospodarenje otpadom

2.5.0. ZAŠTITA I KORIŠTENJE DIJELOVA PROSTORA OD POSEBNOG ZNAČAJA

2.5.1. KORIŠTENJE PRIRODNIH RESURSA

- 2.5.1.1. Poljoprivreda i šumarstvo
- 2.5.1.2. Vodne građevine
- 2.5.1.3. Istraživanje i vađenje mineralnih sirovina

2.5.2. ZAŠTIĆENE PRIRODNE VRIJEDNOSTI

2.5.3. ZAŠTITA I OČUVANJE KULTURNIH DOBARA

2.5.4. PODRUČJA POSEBNIH KARAKTERISTIKA

2.6.0. OBVEZNI PROSTORNI POKAZATELJI

III. ANALIZA IZRADA I PROVEDBE DOKUMENTATA PROSTORNOGA UREĐENJA

- 3.1.0. IZRADA DOKUMENTATA PROSTORNOGA UREĐENJA
- 3.2.0. PROVEDBA DOKUMENTATA PROSTORNOGA UREĐENJA
- 3.3.0. PROVEDBA DRUGIH RAZVOJNIH I PROGRAMSKIH DOKUMENTATA
- 3.4.0. PROVEDBA ZAKLJUČAKA, SMJERNICA I PREPORUKA IZ PRETHODNOG IZVJEŠĆA O STANJU U PROSTORU

IV. PREPORUKE ZA UNAPRJEĐENJE ODRŽIVOG RAZVOJA U PROSTORU S PRIJEDLOGOM PRIORITYETNIH AKTIVNOSTI

- 4.1.0. POTREBE, MOGUĆNOSTI I OGRANIČENJA DALJNJEG ODRŽIVOG RAZVOJA U PROSTORU GRADA DELNICE OBZIROM NA OKOLNOSTI, SEKTORSKA OPTEREĆENJA I IZAZOVE
- 4.2.0. OCJENA POTREBE IZRADA NOVIH I/ILI IZMJENE I DOPUNE POSTOJEĆIH DOKUMENTATA PROSTORNOGA UREĐENJA NA RAZINI GRADA
- 4.3.0. PRIJEDLOG AKTIVNOSTI ZA UNAPRJEĐENJE ODRŽIVOG RAZVOJA U PROSTORU

V. POPIS TABLICA

VI. IZVORI PODATAKA

Članak 3.

Izvješće o stanju u prostoru Grada Delnica za 2014. - 2018. god. sastavni je dio ove Odluke.

Članak 4.

Ova Odluka i Izvješće objavit će se u »Službenim novinama Primorsko-goranske županije«.

Klasa: 350-01/03-01/04

Ur. broj: 2112-01-30-20-1-14-10

Delnice, 29. svibnja 2014.

GRADSKO VIJEĆE GRADA DELNICA

Predsjednica
Nada Glad, v.r.

I. POLAZIŠTA

1.1.0. OSNOVA I CILJEVI IZRADE IZVJEŠĆA

OSNOVA

Slijedno zakonskoj regulativi Izvješće se temelji na analizi stanja i trendova prostornog razvoja na osnovi obveznih prostornih pokazatelja o stanju u prostoru, analizi provođenja dokumenata prostornog uređenja i drugih dokumenata, te ocjeni stanja prostornog razvoja s planom aktivnosti i prijedlogom prostornih pokazatelja za naredno razdoblje te drugih elemenata od važnosti za prostor teritorijalnog obuhvata jedinice lokalne samouprave. Izvješće pokazuje uočene probleme u prostoru i upućuje na moguća rješenja za poboljšanje stanja u prostoru, kao i mogućnost daljnjeg usmjeravanja prostornog razvitka.

CILJEVI

Donošenjem ovog Izvješća kao obveznog dokumenta praćenja stanja u prostoru stvaraju se preduvjeti za daljnju izradu svih dokumenata prostornog uređenja, eventualno potrebnih izrada izmjena i dopuna dokumenata prostornog uređenja, kao i procjenu potrebe izrade drugih strateških i razvojnih odluka i dokumenata na nivou Grada.

1.2.0. ZAKONODAVNO – INSTITUCIONALNI OKVIR

Zakonom o prostornom uređenju (NN 153/13) propisano je da jedinice lokalne i područne (regionalne) samouprave izrađuju četverogodišnje Izvješće o stanju u prostoru (nastavno u tekstu: Izvješće) za područje svog teritorijalnog obuhvata.

Izvješće je izrađeno temeljem prikupljenih dostupnih podataka od nadležnih državnih, županijskih te gradskih tijela i pravnih osoba s javnim ovlastima, a sukladno Pravilniku o sadržaju i obveznim prostornim pokazateljima izvješća o stanju u prostoru (NN 117/12).

Izvješće razmatra predstavničko tijelo jedinice lokalne samouprave, Gradsko vijeće, te se isto objavljuje u službenom glasilu.

Do sada je izrađeno :

- Izvješće o stanju u prostoru za područje Grada Delnica (SN PGŽ 09/06)
- Program mjera za unapređenje stanja u prostoru Grada Delnica za četverogodišnje razdoblje od ožujka 2006. g. do ožujka 2010. godine (SN PGŽ 09/06)
- Izvješće o stanju u prostoru Grada Delnice za razdoblje 2010. do 2014. Godine (SN PGŽ 10/10)

Izvješće se, po objavi u službenom glasilu, a u roku od petnaest dana, dostavlja Ministarstvu graditeljstva i prostornoga uređenja.

1.3.0. OSNOVNA PROSTORNA OBILJEŽJA GRADA DELNICE

- Sukladno Zakonu o područjima županija, gradova i općina u RH sa Izmjenama I dopunama (NN 86/06, 145/10, 37/13, 44/13, 45/13) Grad Delnice je u sastavu Primorsko-goranske županije, u prostornoj cjelini – mikroregiji Gorski kotar.
- Gorski kotar je smješten na sjevero-istočnom i kontinentalnom dijelu Županije.
- U sastavu Grada se nalazi 55 samostalnih naselja, sa ukupno 6.262 stanovnika u 2001. godini odnosno 5.952 stanovnika 2011.godine.
- Teritorij Grada Delnice smješten je na tromeđi Istarske, Karlovačke i Ličko – senjske županije, dok na sjeveru graniči s Republikom Slovenijom
- graniči s Gradovima Čabar i Bakar te općinama Lokve, Mrkopalj, Ravna Gora, Skrad i Brod Moravice
- Izraženije nego u drugim priobalnim područjima u Primorsko-goranskoj županiji krajnje je neujednačen razvoj između priobalja, otoka i zaleđa.
- Prema ekonomsko-socijalnim obilježjima Grad Delnice spada u nerazvijeno zaleđe Primorsko-goranske županije
- Teritorij Grada Delnice pokriva površinu od 230 km², a što iznosi 8,84 % površine Primorsko-goranske županije
- Grad Delnice čine mnogo malih naselja, zaseoka koji pokazuju tendenciju nestajanja dok pojedina naselja postaju poticatelji razvoja: Delnice, Brod na Kupi, Crni Lug i Lučice.
- Naselje Delnice su prometno najvažniji dio, centar Gorskog kotara i predstavljaju "vrata" preko kojih prolaze svi infrastrukturni prometni i energetske koridori. Povezuju

sjeverozapadnu Hrvatsku s Primorjem, a i poprečno su vezno središte od Slovenije prema Bosni i Hercegovini. Gospodarski i drugi subjekti se preko tih koridora mogu vrlo lako uključiti na europsko i svjetsko tržište.

- Razmatrano područje obilježava umjerena kontinentalna klima, koja u višim dijelovima prelazi u relativno nepogodnu planinsku klimu. Prisutna je velika količina padalina, uključujući i snijega, veće oscilacije godišnjih temperatura, niže temperature u zimskom periodu, relativno duge zime i do 80 snježnih dana, ljetna razdoblja su kratka i svježija s temperaturom zraka koja rijetko prelazi 25 °C. Mnogo je vlage te ne izostaju pojave magle i mraza.
- Sveobuhvatno područje Grada, nalazi se na visoravni prosječne visine od 700 do 900m koju okružuju brda i iznad 1500m nadmorske visine. Najniža područja mjere visinu od 210 (Kupska dolina), a najviša 1528 metara (Nacionalni park Risnjak)
- Prostor se odlikuje čistim zrakom i vodom čija je kvaliteta najvišeg ranga, u kojem okruženju se razvila vrlo bogata flora, fauna i vegetacija
- Grad Delnice spada u područje s potencijalima i kapacitetima drvne industrije i šumarstva. Kapaciteti prerade drva, u kojima prevladava primarna prerada drva, nisu dovoljno pridonijeli razvoju ovog područja.
- Poljoprivredno-stočarska proizvodnja nema razvojno značenje, a turističko-ugostiteljski resursi su u potpunosti neiskorišteni.
- Prema MCS ljestvici pripada VII. stupnju potresne zone
- Razvoj u prostoru iskazuje :
 - demografska struktura
 - sustav središnjih naselja
 - namjena i korištenje površina
 - gospodarska struktura
 - društvena infrastruktura
 - nosivost prosora (devastacija/zaštita)



Kartografski prikaz 1
POLOŽAJ GRADA DELNICE U REPUBLICI HRVATSKOJ
 Izrada: Urban Deign d.o.o.

1.3.1. DEMOGRAFSKA STRUKTURA

1.3.1.1. Razmještaj i struktura stanovništva

Grad Delnice pokriva središnji prostor goranske visoravni a čini ga mnogo malih naselja, zaseoka koji pokazuju tendenciju nestajanja dok pojedina naselja postaju poticatelji razvoja: Delnice, Brod na Kupi i Crni Lug.

Delnice su središnje i najveće naselje Grada i cijelog Gorskog kotara. Smještene na Delničkom polju i okružene vrhovima Drgomalj, Petehovac i Japlenški vrh, s nadmorskom visinom od 730m, „najviši“ su grad u Hrvatskoj. **Brod na Kupi** smješten je u kanjonu rijeke Kupe a **Crni Lug** na obroncima drgomaljskog sklopa i risnjačkog masiva.

Na području Grada Delnice, prema popisu stanovništva, 1991. godine je živjelo 6.858 stanovnika, 2001. godine 6.262, a 2011. godine 5.952 stanovnika. Smanjenje broja stanovnika 2001. godine u odnosu na 1991. godinu iznosi 8,69 %, nakon čega, u slijedećem desetogodišnjem razdoblju, slijedi pad od 4,95 %.

Najveće naselje su Delnice sa 4.379 stanovnika, slijede Lučice sa 332 stanovnika, Crni Lug sa 253 stanovnika, Brod na Kupi sa 207 stanovnika, Malo Selo sa 62 stanovnika, te ostala naselja sa manje od 50 stanovnika.

Od 55 naselja Grada Delnice 5 (pet), po popisu iz 1991. godine, nema zabilježeno stanovništvo, a 2011. godine čak 8 (osam) naselja. Naselja bez stanovništva su: Donja Krašićevica, Donji Turni, Srednja Krašićevica, Plajzi, Suhor, Ševalj, Vela Voda i Zelin Crnoluški.

Slijedna tablica prikazuje broj stanovnika i indeks kretanja prema tri zadnja popisa stanovništva.

Najveći pad stanovništva u periodu od 1991. do 2001. godine evidentan je u urbanijim naseljima, posebno Delnice kao gradsko središte gdje je indeks kretanja stanovništva 2001/1991 iznosi 94,78, a 2011/2001 iznosi 98,38, a indeks 2011/1991 iznosi 93,25.

Šest naselja imaju pozitivan indeks 2011/2001 (Zapolje Brodsko, Dedin, Raskrižje Tihovo, Kuželj, Leska, Mala Lešnica), dok u razdoblju 2011/1991 tek tri naselja imaju pozitivan indeks kretanja stanovništva (Kuželj, Brod na Kupi, Dedin), a sva navedena naselja su manja od 500 stanovnika.

Trend pada broja stanovnika od 2001. do 2011. godine prisutan je i u Primorsko goranskoj županiji.

IZVJEŠĆE O STANJU U PROSTORU DO 2014 /2018

GRAD DELNICE

Tablica 1 BROJ STANOVNIKA I INDEKS KRETANJA STANOVNIŠTVA

NASELJE	BROJ STANOVNIKA 1991.	BROJ STANOVNIKA 2001.	BROJ STANOVNIKA 2011.	INDEKS 2001/1991.	INDEKS 2011/2001.	INDEKS 2011/1991.
1. BELA VODICA	30	31	24	103,33	77,42	80,00
2. BELO	23	13	9	56,52	69,23	39,13
3. BILJEVINA	5	5	4	100,00	80,00	80,00
4. BROAD NA KUPI	176	248	207	140,91	83,47	117,61
5. CRNI LUG	322	291	253	90,37	86,94	78,57
6. ČEDANJ	12	11	9	91,67	81,82	75,00
7. DEDIN	78	73	93	93,59	127,40	119,23
8. DELNICE	4.696	4.451	4.379	94,78	98,38	93,25
9. DONJA KRAŠIČEVICA	-	-	-	-	-	-
10. DONJE TIHOVO	11	8	5	72,73	62,50	45,45
11. DONJI LOŽAC	13	8	6	61,54	75,00	46,15
12. DONJI OKRUG	7	3	2	42,86	66,67	28,57
13. DONJI TURNI	-	-	-	-	-	-
14. GAŠPARCI	34	17	15	50,00	88,24	44,12
15. GOLIK	23	18	16	78,26	88,89	69,57
16. GORNJA KRAŠIČEVICA	5	5	2	100,00	40,00	40,00
17. GORNJE TIHOVO	24	8	6	33,33	75,00	25,00
18. GORNJI LOŽAC	11	13	10	118,18	76,92	90,91
19. GORNJI OKRUG	5	4	2	80,00	50,00	40,00
20. GORNJI TURNI	22	15	13	68,18	86,67	59,09
21. GRBAJEL	21	21	17	100,00	80,95	80,95
22. GUČE SELO	56	44	27	78,57	61,36	48,21
23. GUSTI LAZ	33	17	4	51,52	23,53	12,12
24. HRVATSKO	72	59	49	81,94	83,05	68,06
25. IŠEVNICA	12	20	9	166,67	45,00	75,00
26. KALIĆ	5	4	4	80,00	100,00	80,00
27. KOČIČIN	2	1	1	50,00	100,00	50,00
28. KRIVAC	44	28	23	63,64	82,14	52,27
29. KUPA	14	11	8	78,57	72,73	57,14
30. KUŽELJ	49	35	52	71,43	148,57	106,12
31. LESKA	-	2	3	-	150,00	-
32. LUČICE	382	337	332	88,22	98,52	86,91
33. MALA LEŠNICA	9	2	8	22,22	400,00	88,89
34. MALO SELO	104	79	62	75,96	78,48	59,62
35. MARIJA TROŠT	61	58	46	95,08	79,31	75,41
36. PLAŽI	-	-	-	-	-	-
37. PODGORA TURKOVSKA	13	10	8	76,92	80,00	61,54
38. POŽAR	23	17	8	73,91	47,06	34,78
39. RADOČAJ BRODSKI	47	49	40	104,26	81,63	85,11
40. RASKRIŽJE TIHOVO	16	5	7	31,25	140,00	43,75
41. RAZLOGE	28	10	8	35,71	80,00	28,57
42. RAZLOŠKI OKRUG	8	9	5	112,50	55,56	62,50
43. SEDALCE	24	21	16	87,50	76,19	66,67
44. SREDNJA KRAŠIČEVICA	1	-	-	-	-	0,00
45. SUHOR	-	-	-	-	-	-
46. ŠEVALJ	10	3	-	30,00	0,00	0,00
47. TURKE	58	44	31	75,86	70,45	53,45
48. VELA VODA	14	6	-	42,86	0,00	0,00
49. VELIKA LEŠNICA	23	22	16	95,65	72,73	69,57
50. ZAGOLIK	3	3	-	100,00	0,00	0,00

IZVJEŠĆE O STANJU U PROSTORU DO 2014 /2018

GRAD DELNICE

51. ZAKRAJC TURKOVSKI	6	2	2	33,33	100,00	33,33
52. ZALESINA	102	53	41	51,96	77,36	40,20
53. ZAMOST BRODSKI	38	39	36	102,63	92,31	94,74
54. ZAPOLJE BRODSKO	77	29	34	37,66	117,24	44,16
55. ZELIN CRNOLUŠKI	6	-	-	-	-	0,00
UKUPNO	6.858	6.262	5.952	91,31	95,05	86,79

Izvor podataka : PPUG (SN PGŽ 24/02 I 11/13), Državni zavod za statistiku 2011

Zaključci :

- Na području Grada Delnice došlo je do znatno veće koncentracije stanovništva i veće gustoće naseljenosti u njezinom središnjem i najvrijednijem dijelu oko gradskog središta Delnice
- Usprkos urbanom standardu pojedinih naselja, a posebno Delnica negativni demografski trend i dalje je evidentan
- Stalno se demografski praznila uža i šira okolica rubnih krških područja naselja i zaseoka
- Prirodni i antropomorfni resursi, povoljni prirodni uvjeti za gospodarstvo, poljodjelstvo, stočarstvo itd. te prometna povezanost i dosadašnja koncentracija stanovništva, uvjetovali su naseljenost pojedinih područja .
- Najnegativniji indeks kretanja 2011./1991. evidentiran je u naseljima Srednja Krašićevica, Ševalj, Vela Voda, Zagolik i Zelin Crnoluški a iznosi 0,00 – naselja nemaju stalnih stanovnika.
- Najpozitivniji indeks kretanja 1991/2011 evidentiran je u naselju Dedin (119,23)
- Prosječna vrijednost indeksa kretanja 1991/2011 evidentiran je u gradskom naselju Delnice (93,25)
- Ukupni indeks kretanja iznosi 86,79 za razdoblje 2011./1991. ukazuje na ozbiljno demografsko pražnjenje ovog prostora što je naročito zabrinjavajuće, zbog geostrateškog značaja
- Proces revitalizacije postaje od vitalne važnosti na svim razinama strategije razvoja: Grada, Županije, regije i u ukupnosti razvoja RH.

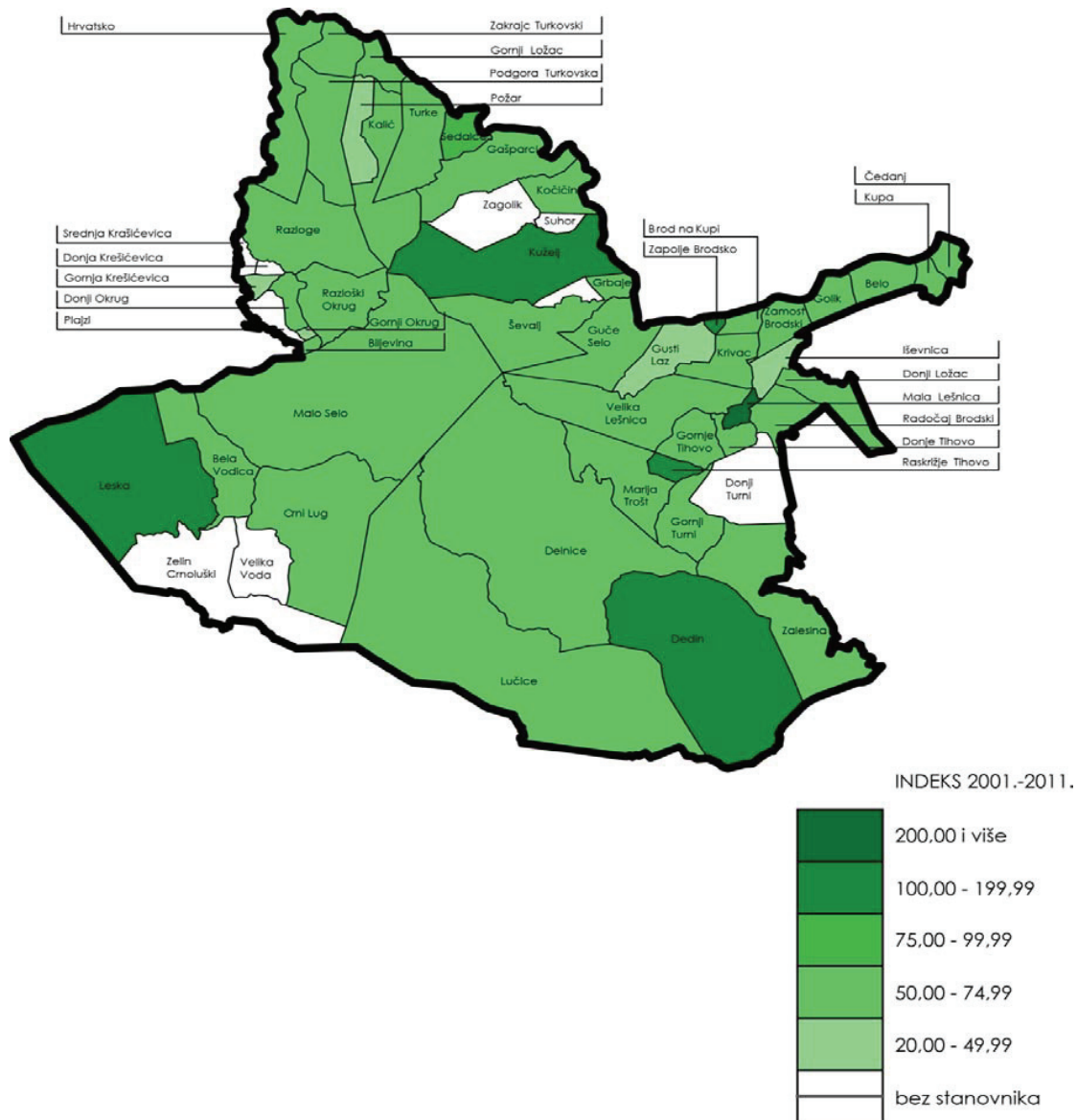

Kartografski prikaz 3
INDEKS KRETANJA STANOVNIKA PO NASELJIMA U RAZDOBLJU 2001. - 2011. GODINE
 Izrada: Urban Design d.o.o.

Razmještaj i struktura kućanstava

Prema popisu stanovništva 1991.godine u Gradu je zabilježeno 2.546 kućanstava, dok je 2001. godine bilo 2.296. To je smanjenje od 9,82 %. U slijedećem desetogodišnjem razdoblju od 2001. do 2011. Godine (2.320 kućanstava) broj kućanstava raste za 1,04 %. Indeks kretanja broja kućanstava prikazan je kako slijedi:

Tablica 2**BROJ KUĆANSTAVA I INDEKS KRETANJA**

NASELJE	BROJ KUĆANSTAVA 1991.	BROJ KUĆANSTAVA 2001.	BROJ KUĆANSTAVA 2011.	INDEKS 2001/1991.	INDEKS 2011/2001.	INDEKS 2011/1991.
1. BELA VODICA	11	9	10	81,82	111,11	90,91
2. BELO	8	5	5	62,50	100,00	62,50
3. BILJEVINA	1	1	2	100,00	200,00	200,00
4. BROAD NA KUPI	66	83	69	125,76	83,13	104,55
5. CRNI LUG	123	114	117	92,68	102,63	95,12
6. ČEDANJ	5	7	6	140,00	85,71	120,00
7. DEDIN	22	20	24	90,91	120,00	109,09
8. DELNICE	1.751	1.619	1.675	92,46	103,46	95,66
9. DONJA KRAŠIČEVICA	-	-	-	-	-	-
10. DONJE TIHOVO	5	3	2	60,00	66,67	40,00
11. DONJI LOŽAC	6	4	3	66,67	75,00	50,00
12. DONJI OKRUG	3	2	1	66,67	50,00	33,33
13. DONJI TURNI	-	-	-	-	-	-
14. GAŠPARCI	13	8	7	61,54	87,50	53,85
15. GOLIK	12	9	7	75,00	77,78	58,33
16. GORNJA KRAŠIČEVICA	2	3	1	150,00	33,33	50,00
17. GORNJE TIHOVO	10	3	3	30,00	100,00	30,00
18. GORNJI LOŽAC	2	3	3	150,00	100,00	150,00
19. GORNJI OKRUG	2	2	1	100,00	50,00	50,00
20. GORNJI TURNI	13	6	7	46,15	116,67	53,85
21. GRBAJEL	12	13	11	108,33	84,62	91,67
22. GUČE SELO	21	18	11	85,71	61,11	52,38
23. GUSTI LAZ	9	6	2	66,67	33,33	22,22
24. HRVATSKO	20	19	16	95,00	84,21	80,00
25. IŠEVNICA	6	9	5	150,00	55,56	83,33
26. KALIĆ	3	2	2	66,67	100,00	66,67
27. KOČIČIN	1	1	1	100,00	100,00	100,00
28. KRIVAC	15	11	11	73,33	100,00	73,33
29. KUPA	5	4	4	80,00	100,00	80,00
30. KUŽELJ	29	18	27	62,07	150,00	93,10
31. LESKA	-	1	1	-	100,00	-
32. LUČICE	130	114	134	87,69	117,54	103,08
33. MALA LEŠNICA	4	1	4	25,00	400,00	100,00
34. MALO SELO	41	34	30	82,93	88,24	73,17
35. MARIJA TROŠT	24	22	20	91,67	90,91	83,33
36. PLAŽI	-	-	-	-	-	-
37. PODGORA TURKOVSKA	7	7	5	100,00	71,43	71,43
38. POŽAR	11	11	3	100,00	27,27	27,27
39. RADOČAJ BRODSKI	11	10	7	90,91	70,00	63,64
40. RASKRIŽJE TIHOVO	6	2	4	33,33	200,00	66,67
41. RAZLOGE	15	7	8	46,67	114,29	53,33
42. RAZLOŠKI OKRUG	3	3	3	100,00	100,00	100,00
43. SEDALCE	6	6	6	100,00	100,00	100,00
44. SREDNJA KRAŠIČEVICA	1	-	-	-	-	-
45. SUHOR	-	-	-	-	-	-

IZVJEŠĆE O STANJU U PROSTORU DO 2014 /2018

GRAD DELNICE

46. ŠEVALJ	5	2	-	40,00		-
47. TURKE	20	21	16	105,00	76,19	80,00
48. VELA VODA	4	2	-	225,00		-
49. VELIKA LEŠNICA	11	9	9	18,18	100,00	81,82
50. ZAGOLIK	2	2	-	100,00		-
51. ZAKRAJC TURKOVSKI	5	2	2	40,00	100,00	40,00
52. ZALESINA	29	18	15	62,07	83,33	51,72
53. ZAMOST BRODSKI	12	13	14	108,33	107,69	116,67
54. ZAPOLJE BRODSKO	19	7	6	36,84	85,71	31,58
55. ZELIN CRNOLUŠKI	4	-	-	-	-	-
UKUPNO	2.546	2.296	2.320	90,18	101,05	91,12

Izvor podataka : PPUG (SN PGŽ 24/02 I 11/13)

Napomena: razlikuju se podaci iz DZS

Broj kućanstava sukladan je broju stanovnika. Najveći pad broja kućanstava u periodu od 1991. do 2001. godine bio je u istim onim naseljima gdje ja padao i broj stanovnika, a iako je indeks 2011/2001. blago pozitivan ukupan trend 2011/1991. je negativan.

Na području Grada 2011. god u 55 naselja živjelo je 5.952 stanovnika. Prosječna gustoća naseljenosti iznosila je 25,87 stanovnika/km².

Demografski se razmatrano područje može podijeliti kako slijedi :

- Središnji dio: naseljeniji dio teritorija u blizini grada Delnice i sam grad Delnice s prosjekom 180,42 st/km²
- Ostali dijelovi: slabije naseljeni i demografski ispražnjeni dijelovi
- Dio bez stanovnika: u rubnoj zoni teritorija grada Delnice.

Prosječan broj članova kućanstava prikazan je u slijedećoj tablici :

Tablica 3

ČLANOVI KUĆANSTAVA I INDEKS KRETANJA

GRAD DELNICE	BROJ ČLANOVA KUĆANSTAVA 2001.	BROJ ČLANOVA KUĆANSTAVA 2011.	INDEKS 2011/ 2001.
	2,73	2,54	93,04

Izvor podataka : Državni zavod za statistiku 2001., 2011.

1.3.2. SOCIJALNO GOSPODARSKA STRUKTURA

Kao pokazatelj ekonomskog rasta i razvijenosti određenog područja koristi se indeks razvijenosti prema kojem se jedinice lokalne samouprave razvrstavaju u skupine (Odluka o razvrstavanju jedinica lokalne, područne i regionalne samouprave prema stupnju razvijenosti NN 89/10), a na temelju članka 24. Zakona o regionalnom razvoju Republike Hrvatske (NN 153/09.). Stupanj razvijenosti određuje se na osnovi indeksa razvijenosti prema pokazateljima: stope nezaposlenosti, dohotku po stanovniku, proračunskih prihoda jedinice lokalne, odnosno područne (regionalne) samouprave po stanovniku, općem kretanju stanovništva i stopi obrazovanosti.

Grad Delnice, sa indeksom razvijenosti od **102,75 %** svrstana je u **IV skupinu** jedinica lokalne samouprave čija je razvijenost između 100 % i 125 % prosjeka Republike Hrvatske, dok je Primorsko-goranska županija svrstana u IV skupinu jedinica područne (regionalne) samouprave čija je vrijednost indeksa razvijenosti veća od 125 % prosjeka Republike Hrvatske.

1.4.0. GRAD DELNICE U OKVIRU PROSTORNOGA UREĐENJA PRIMORSKO-GORANSKE ŽUPANIJE

Prostornim planom Primorsko-goranske županije navedeni su razvojni ciljevi za teritorij cijele županije pa tako i za područje Grada Delnice.

Temeljni ciljevi razvitka su:

- Kvalitetno vrednovati geostrateški položaj
- Osigurati pretpostavke za visoku stopu rasta gospodarstva koja jamči uravnotežen i održiv razvitak na području cijele županije i povećati opću razinu razvijenosti.
- Povećati standard ljudi, zaposlenost i kakvoću življenja te uspostaviti gospodarsku i demografsku ravnotežu rasta i razvitka.
- Razviti kvalitetan prometni sustav, sukladan potrebama prometnog povezivanja na svim razinama (regija, država, EU), integrirajući sve prometne grane.
- Razvijati sustave vodoopskrbe i posebno sustave odvodnje.
- Izgraditi cjelovit županijski sustav zbrinjavanja otpada.
- Osigurati prostorno-planske preduvjete za zadovoljavanje osnovnih potreba stanovništva osloncem na vlastite snage i resurse u uvjetima koje mogu izazvati kraj ere jeftine energije i fosilnih goriva kao i/ili klimatske promjene.
- Očuvati biološku raznovrsnost ekosustava na kopnenom i podmorskim dijelu županije, posebno područja bogata biljnim i životinjskim vrstama.

Radi održivog korištenja prostora, putem Prostornog plana uređenja općine ili grada nužno je provesti sljedeće:

- Postići skladnu strukturu i razmještaj djelatnosti i aktivnosti u naselju.
- Na razini građevinskog područja središnjih naselja mikroregija postignuti minimalnu gustoću od 30 st/ha.
- Poticati korištenje prostornih rezervi za gradnju u izgrađenom dijelu naselja.
- Poticati revitalizaciju i prenamjenu napuštenih i zapuštenih površina naselja.
- Izmijeniti strukturu smještajnih kapaciteta u korist hotelskog smještaja.
- Postići minimalnu razinu uređenja građevinskog područja koja obuhvaća pripremu zemljišta, pristupni put, vodoopskrbu i odvodnju.
- Osigurati prostor za komunalne građevine i površine, određivanjem standarda za planiranje komunalnih građevina i komunalnih površina (parkovi, dječja igrališta, tržnice na malo, površine za zbrinjavanje otpada, i ostalo).
- Za središnja naselja općina i gradova osigurati minimalno 10 m²/stanovniku parkovnih površina.
- Vratiti izgubljeni urbanitet u šticeu povijesnim jezgrama definiranjem smjernica i kriterija za gradnju i uređenje.
- Osigurati javna parkirališna i garažna mjesta za osobna vozila na obodima urbanih središta.
- Osigurati površine za izgradnju putničkih terminala.
- Osigurati minimalno jedan poštanski ured u svakom od središnjih naselja općine ili grada.
- Osigurati 100% pokrivenost telekomunikacijskim signalom.
- Usporedo graditi sustave za odvodnju i pročišćavanje komunalnih otpadnih voda s izgradnjom vodovoda, te rješavati oborinsku odvodnju.
- Prilikom izgradnje linijske infrastrukture omogućiti postavljanje mreže podzemnih cijevi za smještaj elektroničkih komunikacijskih kabela.
- Osigurati primjerenu kakvoću opskrbe električne energije u svim naseljima.
- Poticati korištenje prirodnog plina kao ekološki prihvatljivog energenta.
- Osigurati pretpostavke za korištenje decentraliziranih obnovljivih izvora energije.

IZVJEŠĆE O STANJU U PROSTORU DO 2014 /2018

GRAD DELNICE

Tablica 4

PROSTORNI POKAZATELJI GRAD/ŽUPANIJA

	GRAD*	ŽUPANIJA
POVRŠINA (km ²)	230	3588**
BROJ SAMOSTALNIH NASELJA	55**	510***
BROJ STANOVNIKA – 2001.	6.262*	305.505**
BROJ STANOVNIKA – 2011.	5.952**	296.195**
BROJ STANOVNIKA GRADSKOG /ŽUPANIJSKOG SREDIŠTA	4.379**	128.624**
GUSTOĆA NASELJENOSTI (st/km ²) – 2001.	27,23	82,55**
GUSTOĆA NASELJENOSTI (st/km ²) – 2011.	25,87	3.588**
BROJ STANOVNIKA – prognoza 2015.	6.685	podatak nedostupan
BROJ STANOVNIKA GRADSKOG SREDIŠTA – prognoza 2015.	4.925	podatak nedostupan
GUSTOĆA NASELJENOSTI st/km ² – prognoza 2015 .	29,06	podatak nedostupan

* Podaci iz PPUGa (SN 24/02 I 11/13)

**Podaci iz DZS (Statistički ljetopis Republike Hrvatske 2011. godine)

***Podaci Državne geodetske uprave, stanje 15.07.2012.

Prostorni raspored i obuhvat jedinica lokalne samouprave u Primorsko-goranskoj županiji prikazan je na slijedećem kartografskom prilogu:

POLOŽAJ GRADA DELNICE U PRIMORSKO - GORANSKOJ ŽUPANIJI

Kartografski prikaz 4
POLOŽAJ GRADA DELNICE U PRIMORSKO-GORANSKOJ ŽUPANIJI
Izrada: Urban Design d.o.o.

Prostor Primorsko-goranske županije se nalazi na spoju dviju nacionalnih okosnica razvitka, priobalne i srednjohrvatske. Njen središnji položaj daje joj važnu ulogu u regionalnom i nacionalnom razvitku.

Izraženije nego u drugim priobalnim područjima u Primorsko-goranskoj županiji krajnje je neujednačen razvoj između priobalja, otoka i zaleđa.

Prema ekonomsko-socijalnim obilježjima Grad Delnice spada u nerazvijeno zaleđe Primorsko-goranske županije. Ima izrazito brdsko-planinske karakteristike s dugim i oštrim zimama i kratkim ljetima. Oporost podneblja i malo poljoprivrednog tla uvjetuju škrtu mogućnost života, pa je to otežavalo i opstanak stanovništva na tom prostoru.

Grad Delnice spada u područje s potencijalima i kapacitetima drvne industrije i šumarstva. Kapaciteti prerade drva, u kojima prevladava primarna prerada drva, nisu dovoljno pridonjeli razvoju ovog područja.

Poljoprivredno-stočarska proizvodnja nema razvojno značenje, a turističko-ugostiteljski resursi su u potpunosti neiskorišteni.

Grad Delnice čine mnogo malih naselja, zaseoka koji pokazuju tendenciju nestajanja dok pojedina naselja postaju poticatelji razvoja : Delnice, Brod na Kupi, Crni Lug i Lučice.

Naselje Delnice su prometno najvažniji dio, centar Gorskog kotara i predstavljaju "vrata" preko kojih prolaze svi infrastrukturni prometni i energetske koridori . Povezuju sjeverozapadnu Hrvatsku s Primorjem, a i poprečno su vezno središte od Slovenije prema Bosni i Hercegovini. Gospodarski i drugi subjekti se preko tih koridora mogu vrlo lako uključiti na europsko i svjetsko tržište.

Prognoza gospodarskog razvoja (2015. god.) za Primorsko-goransku županiju je sa ostvarenjem brutto domaćeg proizvoda između 15.712 i 17.913 USD po stanovniku, dok je za područje Grada Delnica planirani ostvarenje brutto domaćeg proizvoda između 8.579 i 11.286 USD.

II. ANALIZA I OCJENA STANJA, PROVEDBE I TRENDOVA PROSTORNOGA RAZVOJA

2.1.0. PROSTORNA STRUKTURA KORIŠTENJA I NAMJENE POVRŠINA GRADA DELNICE

Prostornim planom uređenja Grada, te njegovim izmjenama i dopunama utvrđene su slijedeće namjene površina:

- za razvoj i uređenje naselja
- za razvoj i uređenje površina izvan naselja

Površine naselja obuhvaćaju izgrađene i neizgrađene dijelove naselja, tj. površine namjenjene za razvoj i širenje naselja.

Površine izvan naselja su površine poljoprivrednog i šumskog zemljišta, površine infrastrukturnih sustava i vodene površine. Izvan naselja planirane su i površine za gospodarsku namjenu: industrijsku, zanatsku, trgovačku, komunalno servisnu, ugostiteljsko turističku, te sport i rekreaciju.

Struktura korištenja površina zemljišta prema PPUG, korigirana prema izmjenama i dopunama, prikazana je u tablici kako slijedi :

Tablica 5 STRUKTURA KORIŠTENJA POVRŠINA ZEMLJIŠTA – 2002. GODINA

Redni broj	Naziv županije/općine/grada GRAD DELNICE	Oznaka	Ukupno ha	% od površine grada	stan/ha ha/stan*
1.0. ISKAZ PROSTORNIH POKAZATELJA ZA NAMJENU POVRŠINA					
1.1.	Građevinska područja naselj ukupno izgrađeni dio GP naselja - obalno - kontinentalno - granično - ostalo	GP	392,97 235,92	1,70	17,01 28,34
1.2.	Izgrađene strukture van građevinskog područja Naselja ukupno	K T R	175,19 87,76 46,67 40,76	0,76	36,41 76,17 143,24 164,01
1.3.	Poljoprivredne površine ukupno - obradive	P P3	884,23 884,23	3,84	* 0,13 * 0,13
1.4.	Šumske površine ukupno - gospodarske - zaštitne - posebne namjene	Š Š1 Š2 Š3	16507,68 14207,68 1947,80 352,20	71,76	* 2,47
1.5.	Ostale poljoprivredne i šumske površine ukupno	PŠ	2118,15	9,21	* 0,32
	Poljoprivredne i šumske površine Nacionalnog parka Risnjak ukupno		2858,00	12,42	* 0,43
1.6.	Vodne površine ukupno - vodotoci - jezera – dio Križ potoka - akumulacije - retencije - ribnjaci	V	6,72 6,72	0,03	*
1.7.	Ostale površine ukupno	N G	62,41 62,09 0,32	0,27	
	GRAD DELNICE UKUPNO		23003,00	100,00	* 3,44
2.0. ZAŠTIĆENE CJELINE					
2.1.	Zaštićena prirodna baština ukupno - nacionalni park - park prirode - ostali zaštićeni dijelovi prirode	NP PP	5543,30 2858,00 1609,50 1075,80	24,10 12,42 7,00 4,68	*0,83 *0,43 *0,24 *0,16

IZVJEŠĆE O STANJU U PROSTORU DO 2014 /2018

GRAD DELNICE

2.2.	Zaštićena graditeljska baština - arheološka područja - povijesne graditeljske - etno zona	Velika i Mala Lešnica	4,28	0,01	*
	GRAD DELNICE UKUPNO		11090,88	48,21	*1,66

Izvor podataka : PPUG DELNICE (S N P G Z 24/02)

Analizom prostornih pokazatelja za 2002. godinu evidentno je da u ukupnoj površini od 230 km² teritorija Grada Delnice najznačajniji segment zauzimaju šumske površine, a kako slijedi:

- **Šumske površine** pod gospodarskim šumama pokrivaju cca 71,76% površine ukupnog prostora Grada i čine jednu od temeljnih postavki budućeg razvoja
- **Ostale poljoprivredne i šumske površine** zauzimaju cca 9,21% ukupne površine Grada.
- **Poljoprivredne obradive površine** zauzimaju cca 3,84% ukupne površine Grada
- **Gospodarske djelatnosti** ovim su Planom proširene na ukupnu površinu preko 0,76% ukupnog prostora Grada
- **Građevinska područja** zauzimaju svega 1,70% ukupnog prostora Grada
- **Izgrađeni dio građevinskog područja naselja** zauzima 1% ukupne površine Grada
- **Neizgrađeni dio građevinskog područja naselja** zauzima 0,7% ukupne površine Grada

Unutar prethodno navedenih površina različite namjene zaštićene cjeline zauzimaju 110,91 km² odnosno 48,21% i pokrivaju područja:

- **Prirodna baština** pokriva 110,87 km²,
- **Zaštićena graditeljska baština** pokriva 0,04 km².

IZVJEŠĆE O STANJU U PROSTORU DO 2014 /2018

GRAD DELNICE

Tablica 6 STRUKTURA KORIŠTENJA POVRŠINA ZEMLJIŠTA – 2013. GODINA

Red. broj	GRAD DELNICE	Oznaka	Ukupno ha	Dio od površine Grada %	Stanovnik/površina st/ha	Površina/stanovnik ha/st
1.0.	ISKAZ PROSTORNIH POKAZATELJA ZA NAMJENU POVRŠINA					
1.1.	Građevinska područja	GP				
	Izgrađeni dio		361,33	1,57	16,47	0,06
	Ukupno		469,23	2,04	12,68	0,08
1.2.	Izgrađene strukture van građevinskog područja					
	• proizvodnja	I	87,18	0,37	68,27	0,015
	• poslovna namjena	K	20,57	0,08	289,35	0,003
	• turizam i ugostiteljstvo	T	49,95	0,21	119,16	0,008
	• šport i rekreacija	R	749,90	3,25	7,93	0,13
	• društvena namjena	D	3,12	0,01		
					1907,7	0,0005
	Ukupno		910,72	3,96	6,53	0,15
1.3.	Poljoprivredne obradive površine					
	• ostala obradiva tla	P1	-	-		
		P2	-	-		
		P3	840,67	3,65	7,08	0,14
	Ukupno		840,67	3,65	7,08	0,14
1.4.	Šumske površine					
	• gospodarske	Š1	13508,01	58,77	0,44	2,27
	• zaštitne	Š2	1947,80	8,46	3,05	0,33
	• posebne namjene	Š3	352,20	1,53	16,89	0,06
	Ukupno		15808,01	68,73	0,38	2,67
1.5.	Ostale poljoprivredne i šumske površine	PŠ	2013,82	8,75	2,96	
	Ukupno					0,34
	Poljoprivredne i šumske površine Nacionalnog parka Risnjak		2858,00	12,43	2,08	
	Ukupno					0,48
1.6.	Vodne površine	V				
	• vodotoci		6,72	0,03	885,71	0,001
	• jezera-dio Križ potoka		16,87	0,07	352,81	0,003
	Ukupno		23,59	0,10	252,31	0,004
1.7.	Ostale					
	• posebne namjene	N	73,59	0,32	80,88	0,012
	• površine infrastrukturnih sustava	IS				
	• groblja	G	5,37	0,02	1108,37	0,0009
	Ukupno		78,96	0,34	75,37	0,01
	GRAD DELNICE SVEUKUPNO		23003,00	100,00	0,26	3,88

IZVJEŠĆE O STANJU U PROSTORU DO 2014 /2018

GRAD DELNICE

Red. broj	GRAD DELNICE	Oznaka	* Ukupno ha	* Dio od površine Grada %	Stanovnik/ površina st/ha	Površina/ stanovnik ha/st
2.0.	ZAŠTIĆENE CJELINE					
2.1.	Zaštićena prirodna baština					
	• Nacionalni park (u Gradu Delnice)	NP	2.858,00	12,42		0,48
	• Park prirode	PP	1.609,50	7,00		0,24
	• Ostali zaštićeni dijelovi		2.080,92	9,05		0,35
	Ukupno		6.548,42	28,47		1,11
2.2.	Zaštićena graditeljska baština					
	• Povijesne graditeljske cjeline		4,28	0,01		0,0007
	Ukupno		4,28	0,01		0,0007
	GRAD DELNICE SVEUKUPNO		6.552,7	28,49		1,11

*Podaci preuzeti iz PPUG Delnice, 2013.

**podatak nije relevantan

Analizom prostornih pokazatelja za 2011. godinu evidentno je da u ukupnoj površini od 230 km² teritorija Grada Delnice najznačajniji segment zauzimaju šumske površine, a kako slijedi:

- **Šumske površine** pod gospodarskim šumama pokrivaju cca 68% površine ukupnog prostora Grada i čine jednu od temeljnih postavki budućeg razvoja.
- **Ostale poljoprivredne i šumske površine** zauzimaju cca 8% ukupne površine Grada.
- **Poljoprivredne obradive površine** zauzimaju cca 4% ukupne površine Grada.
- **Gospodarske djelatnosti** ovim su Planom proširene na ukupnu površinu preko 0,5% ukupnog prostora Grada.
- **Rekreacijske površine** zauzimaju cca 0,2% ukupnog prostora Grada.
- **Građevinska područja** zauzimaju svega 2,04% ukupnog prostora Grada.
- **Građevinska područja posebne namjene** čine 0,3% ukupne površine Grada Delnice.
- **Izgrađeni dio građevinskog područja naselja** zauzima 1% ukupne površine Grada. **Neizgrađeni dio građevinskog područja naselja** zauzima 0,7% ukupne površine Grada.
- **Građevinska područja groblja** zauzimaju 0,001% ukupne površine Grada Delnice.

Unutar prethodno navedenih površina različite namjene zaštićene cjeline zauzimaju svega 28,49% i pokrivaju područja:

- **Prirodna baština** pokriva 65,48 km²
- **Zaštićena graditeljska baština** pokriva 0,04 km²

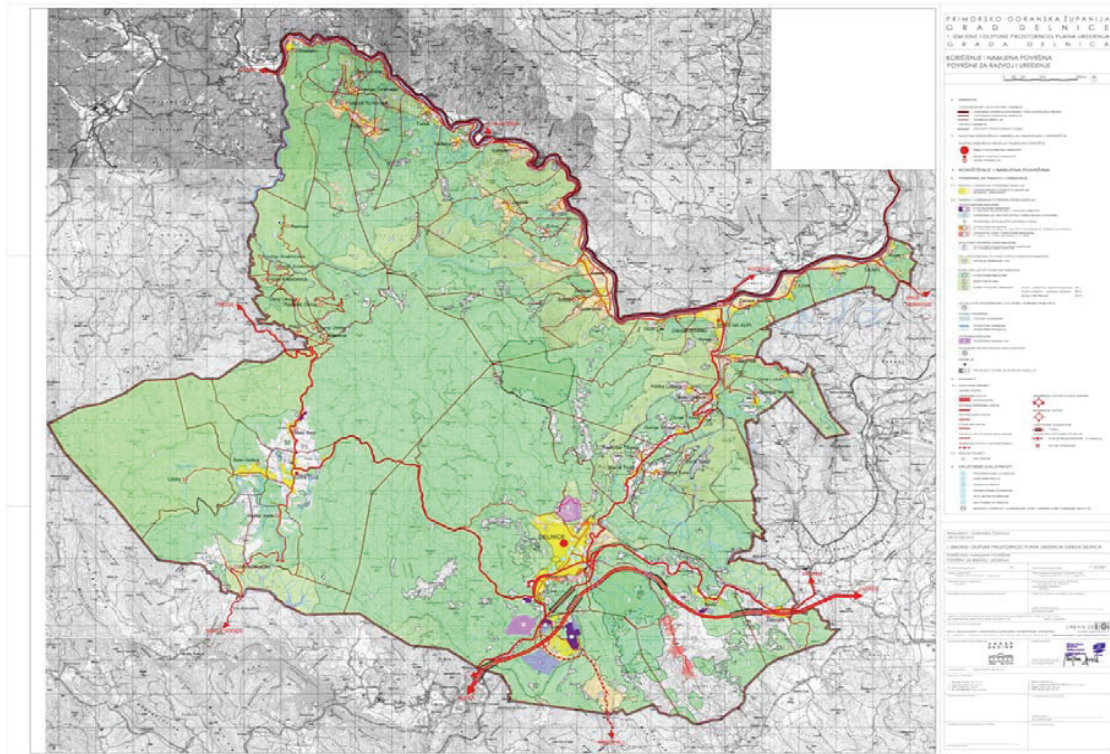

Kartografski prilog 6
KORIŠTENJE I NAMJENA POVRŠINA
Izvor: Izmjena i dopuna Prostornoga plana uređenja Grada Delnice (2013.)

2.2.0. SUSTAV NASELJA

Prema aktualnoj nodalnoj funkcionalnoj regionalizaciji (PPŽ) područje Grada Delnica pripada regiji Primorsko goranske županije, mikroregiji Gorskog kotara i prostornoj cjelini G1 Delnice. Središnje naselje mikroregije je naselje Delnice, naselje V ranga – manje regionalno središte, a ono je ujedno i središnje naselje prostorne cjeline kategorizirano VI –og ranga.

U lokalno središte VII ranga (prema PPŽ-u) svrstano je naselje Brod na Kupi.

2.2.1. RAZMJETAJ I POVRŠINE NASELJA, GUSTOĆA NASELJA I NASELJENOSTI

Prema podacima iz Prostornog plana uređenja Grada Delnice i podacima iz popisa stanovništva 2001. i 2011. godine (Državni zavod za statistiku) površina naselja, broj stanovnika i gustoća naseljenosti prikazani su u slijedećoj tablici:

Tablica 7 POVRŠINE NASELJA, BROJ STANOVNIKA I GUSTOĆA NASELJENOSTI

NASELJE	POVRŠINA		BROJ STANOVNIKA				GUSTOĆA NASELJENOSTI	
			2001.		2011.		2001.	2011.
	P km ²	udio u P Grada %	broj st.	%	broj st.	%	st/km ²	st /km ²
1. BELA VODICA	3,81	1,66	31	0,50	24	0,40	8,14	6,30
2. BELO	1,60	0,70	13	0,21	9	0,15	8,13	5,63
3. BILJEVINA	0,19	0,08	5	0,08	4	0,07	26,32	21,05
4. BROD NA KUPI	0,60	0,26	248	3,96	207	3,48	413,33	345,00
5. CRNI LUG	9,63	4,19	291	4,65	253	4,25	30,22	26,27
6. ČEDANJ	0,68	0,30	11	0,18	9	0,15	16,18	13,24
7. DEDIN	15,30	6,65	73	1,17	93	1,56	4,77	6,08
8. DELNICE	24,27	10,55	4.451	71,08	4.379	73,57	183,40	180,43
9. DONJA KRAŠIČEVICA	0,23	0,10	-	-	-	0,00	-	0,00
10. DONJE TIHOVO	0,44	0,31	8	0,13	5	0,08	18,18	11,36
11. DONJI LOŽAC	2,25	0,98	8	0,13	6	0,10	3,56	2,67
12. DONJI OKRUG	0,77	0,33	3	0,05	2	0,03	3,90	2,60
13. DONJI TURNI	4,00	1,74	-	-	-	0,00	-	0,00
14. GAŠPARCI	4,33	1,88	17	0,27	15	0,25	3,93	3,46
15. GOLIK	1,23	0,53	18	0,29	16	0,27	14,63	13,01
16. GORNJA KRAŠIČEVICA	0,40	0,17	5	0,08	2	0,03	12,50	5,00
17. GORNJE TIHOVO	1,64	0,71	8	0,13	6	0,10	4,88	3,66
18. GORNJI LOŽAC	1,08	0,71	13	0,21	10	0,17	12,04	9,26
19. GORNJI OKRUG	0,11	0,05	4	0,06	2	0,03	36,36	18,18
20. GORNJI TURNI	2,34	1,02	15	0,24	13	0,22	6,41	5,56
21. GRBAJEL	5,54	2,41	21	0,34	17	0,29	3,79	3,07
22. GUČE SELO	4,12	1,79	44	0,70	27	0,45	10,68	6,55
23. GUSTI LAZ	2,50	1,09	17	0,27	4	0,07	6,80	1,60
24. HRVATSKO	4,03	1,75	59	0,94	49	0,82	14,64	12,16
25. IŠEVNICA	1,06	0,46	20	0,32	9	0,15	18,87	8,49
26. KALIĆ	3,99	1,74	4	0,06	4	0,07	1,00	1,00
27. KOČIČIN	1,75	0,76	1	0,02	1	0,02	0,57	0,57
28. KRIVAC	1,80	0,78	28	0,45	23	0,39	15,56	12,78
29. KUPA	0,77	0,33	11	0,18	8	0,13	14,29	10,39
30. KUŽELJ	8,21	3,57	35	0,56	52	0,87	4,26	6,33
31. LESKA	13,24	5,76	2	0,03	3	0,05	0,15	0,23

IZVJEŠĆE O STANJU U PROSTORU DO 2014 /2018

GRAD DELNICE

32. LUČICE	26,72	11,62	337	5,38	332	5,58	12,61	12,43
33. MALA LEŠNICA	0,44	0,19	2	0,03	8	0,13	4,55	18,18
34. MALO SELO	22,47	9,77	79	1,26	62	1,04	3,52	2,76
35. MARIJA TROŠT	3,80	1,65	58	0,93	46	0,77	15,26	12,11
36. PLAŽI	0,98	0,43	-	-	-	0,00	-	0,00
37. PODGORA TURKOVSKA	3,67	1,60	10	0,16	8	0,13	2,72	2,18
38. POŽAR	1,72	0,75	17	0,27	8	0,13	9,88	4,65
39. RADOČAJ BRODSKI	1,69	0,73	49	0,78	40	0,67	28,99	23,67
40. RASKRIŽJE TIHOVO	0,62	0,27	5	0,08	7	0,12	8,06	11,29
41. RAZLOGE	5,99	2,60	10	0,16	8	0,13	1,67	1,34
42. RAZLOŠKI OKRUG	3,21	1,40	9	0,14	5	0,08	2,80	1,56
43. SEDALCE	1,18	0,51	21	0,34	16	0,27	17,80	13,56
44. SREDNJA KRAŠIČEVICA	0,39	0,17	-	-	-	0,00	-	0,00
45. SUHOR	0,52	0,23	-	-	-	0,00	-	0,00
46. ŠEVALJ	0,56	0,24	3	0,05	-	0,00	5,36	0,00
47. TURKE	3,37	1,47	44	0,70	31	0,52	13,06	9,20
48. VELA VODA	2,53	1,10	6	0,10	-	0,00	2,37	0,00
49. VELIKA LEŠNICA	6,47	2,81	22	0,35	16	0,27	3,40	2,47
50. ZAGOLIK	2,93	1,27	3	0,05	-	0,00	1,02	0,00
51. ZAKRAJC TURKOVSKI	1,64	0,47	2	0,03	2	0,03	1,22	1,22
52. ZALESINA	8,01	3,48	53	0,85	41	0,69	6,62	5,12
53. ZAMOST BRODSKI	1,37	0,60	39	0,62	36	0,60	28,47	26,28
54. ZAPOLJE BRODSKO	0,19	0,08	29	0,46	34	0,57	152,63	178,95
55. ZELIN CRNOLUŠKI	7,33	3,19	-	-	-	0,00	-	0,00
UKUPNO	230,00	100	6.262	100	5.952	100²	27,23	25,88
PRIMORSKO-GORANSKA ŽUPANIJA (KOPNO)	3595,35							

Izvor podataka : PPUG (SN PGŽ 24/021 11/13), Državni zavod za statistiku 2001., 2011.

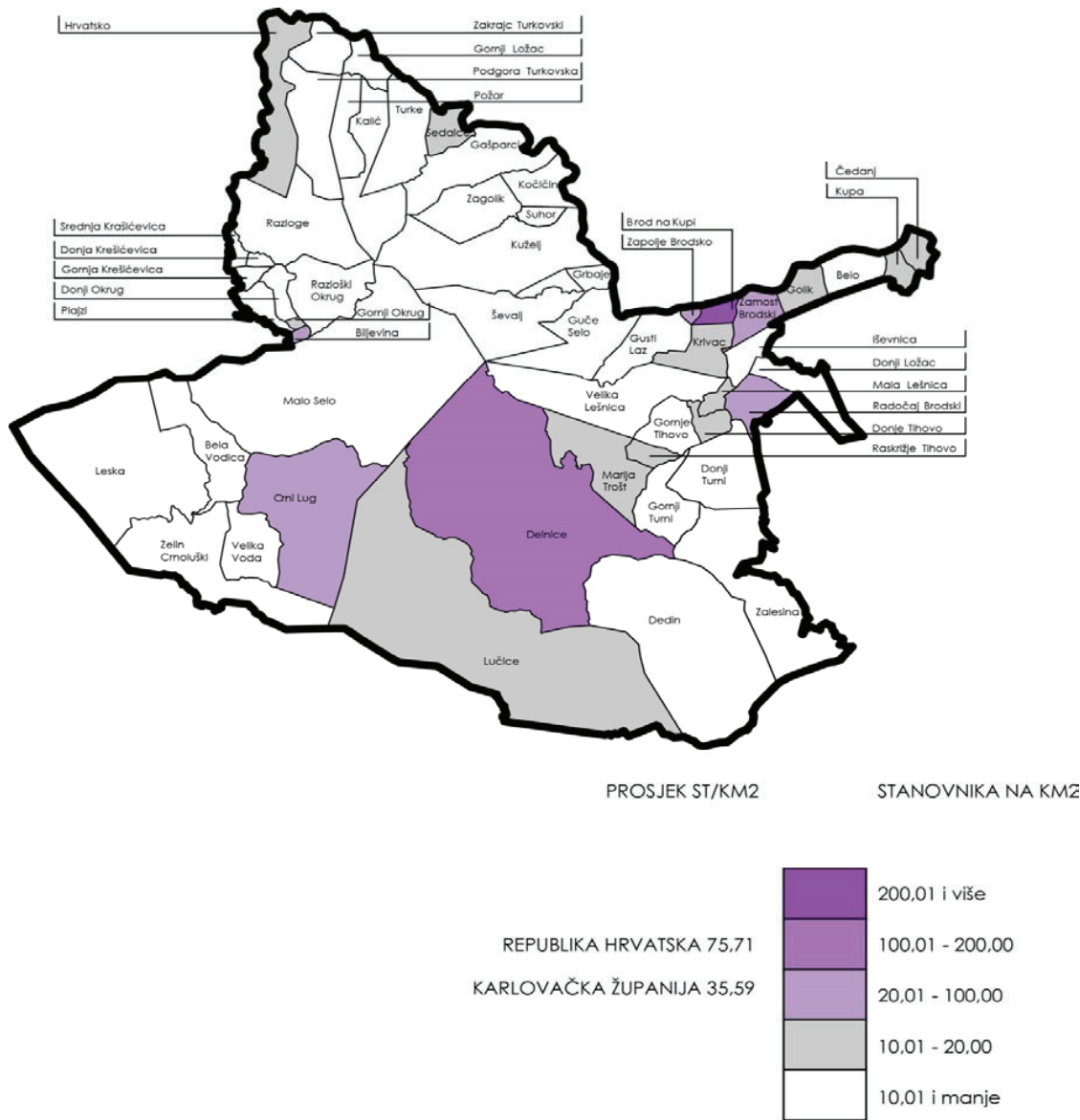

Kartografski prikaz 7:
GRAD DELNICE - GUSTOĆA NASELJENOSTI PO NASELJIMA 2011. GODINE
Izrada: Urban Design d.o.o.

Zaključci :

- Gustoća naseljenosti na teritoriju Grada Delnice od 25,88 st/km² u 2011. godini znatno je ispod prosjeka Primorsko-goranske županije koja iznosi 82,55 st/km²
- Naselje Brod na Kupi s gustoćom od 345 st/km² najgušće je naseljeno područje unutar teritorija Grada Delnice
- Gradsko naselje Delnice s gustoćom 180,43 st/km² nalazi se drugom mjestu po gustoći naseljenosti
- Naselje Leska s 0,23 st/km² najmanje je gustoće naseljenosti – gotovo da je prostor demografski ispražnjen .

2.2.2. GRAĐEVINSKA PODRUČJA NASELJA

Na temelju podataka iz Prostornog plana uređenja Grada Delnice (SN 24/02 i 11/13) površine građevinskog područja prikazane su kako slijedi:

Tablica 8

GRAĐEVINSKA PODRUČJA NASELJA

PROSTORNA JEDINICA NASELJE	POVRŠINA NASELJA ha	GRAĐEVINSKO PODRUČJE (GP)				BROJ STANOVNIKA PO POVRŠINI GP	
		Izgrađeno		Neizgrađeno (planirano)		Izgra đeno	Neizgr ađen o
		ha	%	ha	%	st/ha	st/ha
1. BELA VODICA	381,00	22,40	5,88	2,06	0,54	1,07	11,65
2. BELO	160,00	4,20	2,63	0,29	0,18	2,14	31,03
3. BILJEVINA	19,00	0,00	0,00	0,00	0,00	0,00	0,00
4. BROD NA KUPI	60,00	16,41	27,35	15,85	26,42	12,61	13,06
5. CRNI LUG	963,00	22,23	2,31	7,98	0,83	11,38	31,70
6. ČEDANJ	68,00	1,65	2,43	0,30	0,44	5,45	30,00
7. DEDIN	1.530,00	8,70	0,57	2,49	0,16	10,69	37,35
8. DELNICE	2.427,00	160,14	6,60	38,88	1,60	27,34	112,63
9. DONJA KRAŠIČEVICA	23,00	0,00	0,00	0,00	0,00	0,00	0,00
10. DONJE TIHOVO	44,00	0,96	2,18	0,00	0,00	5,21	0,00
11. DONJI LOŽAC	225,00	1,03	0,46	0,00	0,00	5,83	0,00
12. DONJI OKRUG	77,00	0,00	0,00	0,00	0,00	0,00	0,00
13. DONJI TURNI	400,00	0,49	0,12	0,00	0,00	0,00	0,00
14. GAŠPARCI	433,00	2,57	0,59	0,70	0,16	5,84	21,43
15. GOLIK	123,00	5,29	4,30	0,51	0,41	3,02	31,37
16. GORNJA KRAŠIČEVICA	40,00	0,00	0,00	0,00	0,00	0,00	0,00
17. GORNJE TIHOVO	164,00	2,30	1,40	0,00	0,00	2,61	0,00
18. GORNJI LOŽAC	108,00	0,32	0,30	0,15	0,14	31,25	66,67
19. GORNJI OKRUG	11,00	0,00	0,00	0,00	0,00	0,00	0,00
20. GORNJI TURNI	234,00	0,49	0,21	0,00	0,00	26,53	0,00
21. GRBAJEL	554,00	3,45	0,62	0,00	0,00	4,93	0,00
22. GUČE SELO	412,00	4,26	1,03	0,65	0,16	6,34	41,54
23. GUSTI LAZ	250,00	1,47	0,59	0,29	0,12	2,72	13,79
24. HRVATSKO	403,00	4,08	1,01	1,16	0,29	12,01	42,24
25. IŠEVNICA	106,00	3,72	3,51	1,56	1,47	2,42	5,77
26. KALIĆ	399,00	0,72	0,18	0,00	0,00	5,56	0,00
27. KOČIČIN	175,00	0,99	0,57	0,62	0,35	1,01	1,61
28. KRIVAC	180,00	4,07	2,26	6,78	3,77	5,65	3,39
29. KUPA	77,00	2,11	2,74	1,05	1,36	3,79	7,62
30. KUŽELJ	821,00	6,35	0,77	1,46	0,18	8,19	35,62
31. LESKA	1.324,00	0,00	0,00	0,00	0,00	0,00	0,00
32. LUČICE	2.672,00	19,52	0,73	8,41	0,31	17,01	39,48

IZVJEŠĆE O STANJU U PROSTORU DO 2014 /2018

GRAD DELNICE

33. MALA LEŠNICA	44,00	2,75	6,25	0,43	0,98	2,91	18,60
34. MALO SELO	2.247,00	7,31	0,33	2,84	0,13	8,48	21,83
35. MARIJA TROŠT	380,00	5,88	1,55	0,99	0,26	7,82	46,46
36. PLAŽI	98,00	0,00	0,00	0,00	0,00	0,00	0,00
37. PODGORA TURKOVSKA	367,00	1,72	0,47	0,00	0,00	4,65	0,00
38. POŽAR	172,00	1,82	1,06	0,00	0,00	4,40	0,00
39. RADOČAJ BRODSKI	169,00	3,76	2,22	1,08	0,64	10,64	37,04
40. RASKRIŽJE TIHOVO	62,00	1,24	2,00	1,43	2,31	5,65	4,90
41. RAZLOGE	599,00	0,00	0,00	0,00	0,00	0,00	0,00
42. RAZLOŠKI OKRUG	321,00	0,00	0,00	0,00	0,00	0,00	0,00
43. SEDALCE	118,00	2,84	2,41	0,24	0,20	5,63	66,67
44. SREDNJA KRAŠIČEVICA	39,00	0,00	0,00	0,00	0,00	0,00	0,00
45. SUHOR	52,00	0,48	0,92	0,00	0,00	0,00	0,00
46. ŠEVALJ	56,00	2,31	4,13	1,37	2,45	0,00	0,00
47. TURKE	337,00	6,05	1,80	1,94	0,58	5,12	15,98
48. VELA VODA	253,00	1,05	0,42	0,00	0,00	0,00	0,00
49. VELIKA LEŠNICA	647,00	2,61	0,40	0,31	0,05	6,13	51,61
50. ZAGOLIK	293,00	2,55	0,87	0,27	0,09	0,00	0,00
51. ZAKRAJCI TURKOVSKI	164,00	1,37	0,84	0,23	0,14	1,46	8,70
52. ZALESINA	801,00	8,40	1,05	0,82	0,10	4,88	50,00
53. ZAMOST BRODSKI	137,00	5,05	3,69	1,77	1,29	7,13	20,34
54. ZAPOLJE BRODSKO	19,00	2,22	11,68	2,56	13,47	15,32	13,28
55. ZELIN CRNOLUŠKI	733,00	0,48	0,07	0,00	0,00	0,00	0,00
UKUPNO	22971,00	359,81	1,57	107,47	0,47	16,54	55,38

Izvor podataka : PPUG (SN PGŽ 24/02 I 11/13)

Zaključci :

- Na teritoriju od ukupno cca 230 km² izgrađeno je svega cca 1,57% površine, a planirano svega 0,47% ukupne površine
- Broj stanovnika u izgrađenim dijelovima građevinskih područja iznosi 16,54 st/ha
- Prema navedenim podacima razmatrani teritorij Grada Delnice spada u područja izrazito malih izgrađenih i planiranih građevinskih površina i niske stope naseljenosti po hektaru izgrađene i planirane građevinske površine.

Tablica 9 GRAĐEVINSKA PODRUČJA I POVRŠINA NASELJA

NASELJE	POVRŠINA NASELJA ha	GRAĐEVINSKO PODRUČJE NASELJA			
		UKUPNO (IZGRAĐENO I NEIZGRAĐENO)		IZGRAĐENO	
		ha	% JLS	ha	% JLS
1. BELA VODICA	381,00	24,46	0,106	22,40	0,098
2. BELO	160,00	4,49	0,020	4,20	0,018
3. BILJEVINA	19,00	0,00	0,000	0,00	0,000
4. BROAD NA KUPI	60,00	32,26	0,140	16,41	0,071
5. CRNI LUG	963,00	30,21	0,132	22,23	0,097
6. ČEDANJ	68,00	1,95	0,008	1,65	0,007
7. DEDIN	1.530,00	11,19	0,049	8,70	0,038
8. DELNICE	2.427,00	199,02	0,866	160,14	0,697
9. DONJA KRAŠIĆEVICA	23,00	0,00	0,000	0,00	0,000
10. DONJE TIHOVO	44,00	0,96	0,004	0,96	0,004
11. DONJI LOŽAC	225,00	1,03	0,004	1,03	0,004
12. DONJI OKRUG	77,00	0,00	0,000	0,00	0,000
13. DONJI TURNI	400,00	0,49	0,002	0,49	0,002
14. GAŠPARCI	433,00	3,27	0,014	2,57	0,011
15. GOLIK	123,00	5,80	0,025	5,29	0,023
16. GORNJA KRAŠIĆEVICA	40,00	0,00	0,000	0,00	0,000
17. GORNJE TIHOVO	164,00	2,30	0,010	2,30	0,010
18. GORNJI LOŽAC	108,00	0,47	0,002	0,32	0,001
19. GORNJI OKRUG	11,00	0,00	0,000	0,00	0,000
20. GORNJI TURNI	234,00	0,49	0,002	0,49	0,002
21. GRBAJEL	554,00	3,45	0,015	3,45	0,015
22. GUČE SELO	412,00	4,91	0,021	4,26	0,019
23. GUSTI LAZ	250,00	1,76	0,008	1,47	0,006
24. HRVATSKO	403,00	5,24	0,023	4,08	0,018
25. IŠEVNICA	106,00	5,28	0,023	3,72	0,016
26. KALIĆ	399,00	0,72	0,003	0,72	0,003
27. KOČIČIN	175,00	1,61	0,007	0,99	0,004
28. KRIVAC	180,00	10,85	0,047	4,07	0,018
29. KUPA	77,00	3,16	0,014	2,11	0,009
30. KUŽELJ	821,00	7,81	0,034	6,35	0,028
31. LESKA	1.324,00	0,00	0,000	0,00	0,000
32. LUČICE	2.672,00	27,93	0,122	19,52	0,085
33. MALA LEŠNICA	44,00	3,18	0,014	2,75	0,012
34. MALO SELO	2.247,00	10,15	0,044	7,31	0,032
35. MARIJA TROŠT	380,00	6,87	0,030	5,88	0,026
36. PLAŽI	98,00	0,00	0,000	0,00	0,000
37. PODGORA TURKOVSKA	367,00	1,72	0,007	1,72	0,007
38. POŽAR	172,00	1,82	0,008	1,82	0,008
39. RADOČAJ BRODSKI	169,00	4,84	0,021	3,76	0,016
40. RASKRIŽJE TIHOVO	62,00	2,67	0,012	1,24	0,005
41. RAZLOGE	599,00	0,00	0,000	0,00	0,000
42. RAZLOŠKI OKRUG	321,00	0,00	0,000	0,00	0,000
43. SEDALCE	118,00	3,08	0,013	2,84	0,012
44. SREDNJA KRAŠIĆEVICA	39,00	0,00	0,000	0,00	0,000
45. SUHOR	52,00	0,48	0,002	0,48	0,002
46. ŠEVALJ	56,00	3,68	0,016	2,31	0,010
47. TURKE	337,00	7,99	0,035	6,05	0,026
48. VELA VODA	253,00	1,05	0,005	1,05	0,005
49. VELIKA LEŠNICA	647,00	2,92	0,013	2,61	0,011

IZVJEŠĆE O STANJU U PROSTORU DO 2014 /2018

GRAD DELNICE

50. ZAGOLIK	293,00	2,82	0,012	2,55	0,011
51. ZAKRAJC TURKOVSKI	164,00	1,60	0,007	1,37	0,006
52. ZALESINA	801,00	9,22	0,040	8,40	0,037
53. ZAMOST BRODSKI	137,00	6,82	0,030	5,05	0,022
54. ZAPOLJE BRODSKO	19,00	4,78	0,021	2,22	0,010
55. ZELIN CRNOLUŠKI	733,00	0,48	0,002	0,48	0,002
UKUPNO:	22971,00	467,28	2,034	359,81	1,57

Izvor podataka : PPUG (SN PGŽ 24/02 I 11/13)

Zaključci :

- Ukupna površina građevinskih područja naselja planirana PPUG-om Delnice iznosi 467,28 ha odnosno 2,03 % površine Grada, a
- površina izgrađenih građevinskih područja iznosi 359,81 ha odnosno 1,57 % površine Grada Delnice.
- Izmjenama i dopunama PPUG-a Delnice mijenjala su se građevinska područja.
- Od planiranih površina građevinskog područja izgrađeno je 77,00 %, a neizgrađeno 23,00%.
- Za usporedbu, u Primorsko - goranskoj županiji (zajedno s Gradom Delnice) planirana građevinska područja naselja iznose 15.202 ha odnosno 4.24 % , a izgrađena građevinska područja naselja iznose 11.843 ha odnosno 3,3 % površine Županije.
- Županijski prosjek izgrađenosti građevinskog područja iznosi 77,90 %.

Navedeni podaci važni su za odluku o potrebi povećanja ili smanjenja građevinskog područja.**2.2.3. IZDOJENA GRAĐEVINSKA PODRUČJA IZVAN NASELJA**

U Prostornom planu uređenja Grada Delnice sa I i II Izmjenama i dopunama, planirane su slijedeće površine izvan naselja:

Tablica 10**IZDOJENE GRAĐEVINSKE POVRŠINE IZVAN NASELJA**

IZVJEŠĆE O STANJU U PROSTORU DO 2014 /2018
DELNICE

GRAD

NAMJENA GRAĐEVINSKOG PODRUČJA IZVAN NASELJA	POVRŠINA (ha)	UDIO (% JLS)
GOSPODARSKA - PROIZVODNA	87,18	0,38
POSLOVNA	20,57	0,09
UGOSTITELJSKO – TURISTIČKA	49,95	0,22
SPORTSKO - REKREACIJSKA	749,90	3,26
DRUŠTVENA	3,12	0,01
POSEBNA NAMJENA	73,59	0,32
GROBLJA	5,37	0,02
UKUPNO	989,68	4,31

Izvor podataka : PPUG (SN PGŽ 24/02 I 11/13)

Analiza navedenih podataka pokazuje da učešće ukupno planiranog građevinskog područja izvan naselja iznosi 989,68 ha odnosno 4,31 % površine Grada.

2.3.0. GOSPODARSKE DJELATNOSTI

Uvod

Prema evidenciji Grada Delnica na teritoriju Grada je 2001. godine bilo zaposleno 2296 djelatnika, od kojih najviše u prerađivačkoj industriji, 22,39% od ukupnog broja zaposlenih. Prerađivačka industrija je najjača gospodarska grana na području Grada, te je statistika u skladu s očekivanjima. Gorski Kotar u cijelini pa tako i područje Grada Delnica ima najveće prednosti i resurse u temeljnoj djelatnosti - preradi drva, koja je bila i ostatak ključni razvojni čimbenik.

U javnoj upravi je evidentirano 12,76% od ukupnog broja zaposlenih, dok je u grani poljoprivrede, lova i šumarstva evidentirano 11,32% što je gospodarska grana s velikim potencijalom te je potrebno uložiti dodatne napore kako bi se poticalo poduzetništvo na ovom području. Mora se naglasiti da je prostor pod livadama i pašnjacima značajan resurs Delnica te bi lokalna i županijska samouprava i država sa svojim institucijama trebale osigurati preduvjete za razvoj stočarstva na brdsko planinskim područjima.

Tablica 11
DJELATNOSTI

ZASTUPLJENOST

PODRUČJA

DJELATNOST	BROJ ZAPOSLENIH	UDIO
Prerađivačka industrija (primarno drvna)	514	22,39%
Javna uprava i obrana; obvezno socijalno osiguranje	293	12,76%
Poljoprivreda, lov i šumarstvo	260	11,32%
Trgovina na veliko i malo;	220	9,58%
Građevinarstvo	199	8,67%
Prijevoz, skladištenje i veze	147	6,40%
Turizam (Hoteli i restorani)	131	5,71%
Obrazovanje	117	5,10%
Zdravstvena zaštita i socijalna skrb	79	3,44%
Poslovanje nekretninama, iznajmljivanje i poslovne usluge	76	3,31%
Ostale društvene, socijalne i osobne uslužne djelatnosti	67	2,92%
Financijsko posredovanje	44	1,92%
Opskrba električnom energijom, plinom i vodom	33	1,44%
Nepoznata djelatnost	15	0,65%
Privatna kućanstva sa zaposlenim osobljem	5	0,22%
Rudarstvo i vađenje	2	0,09%

IZVJEŠĆE O STANJU U PROSTORU DO 2014 /2018
DELNICE

GRAD

Ribarstvo	1	0,04%
Na radu u inozemstvu	93	4,05%
UKUPNO GRAD DELNICE	2.296	100,00%

Izvor podataka: Grad Delnice, Jedinствени upravni odjel

Tablica 12
NAMJENE

PODRUČJA

PROIZVODNE/INDUSTRIJSKE

LOKACIJA PO NASELJIMA	OZNAKA	POVRŠINA HA
Dedin	I2-6	5,60
Delnice	I2-7	2,88
Lučice	I1-3	23,28
Lučice	I1-4	44,03
Lučice	I1-8	8,80
Malo Selo	I2-5	2,59
Ukupno		87,18

Izvor podataka : PPUG (SN PGŽ 24/02 I 11/13)

Tablica 13
NAMJENE

PODRUČJA

POSLOVNE

LOKACIJA PO NASELJIMA	OZNAKA	GP (ha)	IZGRAĐENI DIO (ha)	NEIZGRAĐENI DIO (ha)
Delnice	K1-1	4,64	2,90	1,74
Delnice	K2-2	15,93	6,34	9,59
Ukupno		20,57	9,24	11,33

Izvor podataka : PPUG (SN PGŽ 24/02 I 11/13)

Tablica 14
NAMJENE

PODRUČJA

UGOSTITELJSKO-TURISTIČKE

LOKACIJA PO NASELJIMA	OZNAKA	GP (ha)	IZGRAĐENI DIO (ha)	NEIZGRAĐENI DIO (ha)
Delnice	T1-4	2,82	2,82	0,00
Vela Voda	T3-1	1,88	0,00	1,88
Velike Polane	T2-2	15,10	5,21	9,89
Male Polane	T2-3	30,15	16,02	14,13
Ukupno		49,95	24,05	25,90

Izvor podataka : PPUG (SN PGŽ 24/02 I 11/13)

Šumarstvo i prerada drva

Šume na području Grada Delnica su, prema bogatstvu šumskog fonda, najvažniji resurs u funkciji gospodarstva ovog kraja, te zauzimaju 68,73% površine Grada. Površina pod šumama je 15808,01 ha, a na jednog stanovnika Delnica dolazi 2,67 ha površina pod šumom, za usporedbu na stanovnika Gorskog kotara 3,4 i Hrvatske 0,5. Šumarstvo je oduvijek pružalo mogućnosti za gospodarski rast putem ulaganja i zapošljavanja radnika u obrtništvu i industriji za preradu drva.

Šumama u državnom vlasništvu gospodare „Hrvatske šume“, javno poduzeće u državnom vlasništvu. U okviru Uprave šuma u Delnicama obavljaju se sve faze gospodarenja šumom

propisane Zakonom o šumama: od jednostavne i proširene biološke reprodukcije šuma, njihova iskorištavanja, turizma (lovstva), proizvodnje ukrasnog drveća i grmova pa do izgradnje šumskih puteva. Gospodarenje šumama vodi se po visokim standardima šumarske struke, sve u svrhu očuvanja šumskog fonda i korištenja općekorisnih funkcija šuma. Rezultat toga je i prestižni FSC certifikat za gospodarenje šumama, koji su Hrvatske šume stekle zahvaljujući poštivanju ekoloških, socijalnih i ekonomskih standarda u gospodarenju šumama. Razina godišnje proizvodnje u šumarstvu ovdje ovisi najmanje o dva čimbenika: planova gospodarenja odnosno sječe te vremenskim uvjetima koji u klimatski nepovoljnim godinama mogu znatno utjecati na obujam godišnje produkcije.

Pored svih problema s plasmanom i naplatom u odnosima s industrijom za preradu drva, Uprava šuma iz Delnica je svih ovih godina poslovala pozitivno i zauzela solidno mjesto u sustavu Hrvatskih šuma po ekonomskoj i po efikasnosti poslovanja.

Udio prerađivačke industrije u ukupnom bruto domaćem proizvodu područja Grada Delnica u 1998. je svega 18%, a ako se tome doda i udio od 8,2% koji otpada na opskrbu električnom energijom (koji se ranije zajednički vodio pod industrijom) proizlazi ukupan udio od svega 26,2%.

Dostignuti stupanj finalizacije prerade drva nije zadovoljavajući kako s aspekta raspoložive sirovinске osnove i instaliranih kapaciteta za preradu drva, tako i zbog potrebe novog zapošljavanja radnika. Izuzev proizvodnje lameliranog parketa, najveći dio tehničke oblovine završava kao poluproizvod na svjetskom ili domaćem tržištu. Razlozi tome su višestruki: od slabe ekonomske snage naših poduzetnika do nepovoljnog stanja na izvoznim tržištima i neadekvatnih mjera ekonomske politike (nepovoljni tečaj stranih valuta, odnosi u cijenama inputa i outputa i dr.).

Poljoprivreda i stočarstvo

Na poljoprivrednu površinu otpada 840,67 ha ili 3,65 % od čega na obradivu (oranice, voćnjaci i livade) otpada 105,31 ha a na pašnjake 6,55 ha. Najveći dio prostora zahvaćaju šume s 15.808 ha ili 68,73%.

Ovako iskazana struktura ne iskazuje stvarno stanje, jer podaci katastarskih knjiga nisu ažurirani.

Blizina tržišta Rijeke, Hrvatskog primorja i otoka povoljna je okolnost za plasman povrća, voća, gljiva, aromatskog i začinskog bilja te mlijeka i mesa. Za očekivati je razvojne pomake u gospodarstvima koji će kombinirati poljoprivrednu i stočarsku proizvodnju.

Postoje dobri preduvjeti za proizvodnju povrća, osobito iz ekološkog uzgoja.

Obilan snijeg i hladnoće, duga i oštra zima, kratka i topla ljeta, i obilje padalina uvjetuju poljoprivrednu proizvodnju. Glavnina poljoprivredne proizvodnje otpada na krumpir, kupus i krmno bilje. Prirod po ha zasijane površine dvostruko je veći u proizvodnji krumpira prema kupusu i za 60 posto veći od stočne repe. Prevladava proizvodnja krumpira, kupusa i stočne hrane. U proizvodnji voća dominira uzgoj jabuka i šljiva, dok je proizvodnja ostalih voćaka približno jednaka.

Područje Delnica kao i čitavog Gorskog kotara obiluje mnoštvom samoniklog ljekovitog, začinskog i aromatskog bilja i jestivih gljiva. Za komercijalnu berbu značajne su: vrganj, pečurke, smrčak, rujnica, sunčanica, velika gnojštarka, blagva, lisičarka, puhara, i smjača.

Reljef zemljišta i posebno postojeći zakon dovodi do daljnjih usitnjavanja parcela, što u značajnoj mjeri koči razvoj ove djelatnosti.

Uzgojem stoke bavi se sve manji broj obiteljskih gospodarstava. I pored povoljnih klimatskih i reljefnih obilježja šireg ogulinskog kraja uzgoj stoke ima određena ograničenja; držanje većeg broja stoke zahtijeva ulaganja u objekte, okrupnjavanje zemljišta i nabavku mehanizacije, za što većina gospodarstava nema mogućnosti. Tendencije kod stočnog fonda idu ka smanjenju broja malih uzgajivača (1-3 krave). Uzgoj svinja pokriva samo dijelom vlastite potrebe, a peradarstvo je zanemarivo.

Građevinarstvo

Graditeljstvom se bave tvrke "Goran graditeljstvo" d.d. Delnice, "Iskopi i transporti Belobrajdić" d.o.o. i "Komodel" d.o.o.. Poduzeće "Goran graditeljstvo" bavi se građevinarstvom (nisko i visokogradnjama) i zapošljava 90 osoba. "Iskopi i transporti

Belobrajdić" d.o.o. zapošljavaju 25 osoba, a "Komodel" d.o.o. 10 osoba. Ovom djelatnošću bavilo se 189 ljudi ili 8,7% ukupno zaposlenih u Delnici u 1998. godini, dok je 2001. godine taj broj iznosio 199 odnosno 8,67% od ukupnog broj zaposlenih u Gradu. Bez obzira na velike poteškoće ova se djelatnost uspjeva održati na tržištu. Prema iskazanim podacima u poduzeću "Goran graditeljstvo" oni su ostvarili znatno povoljnije rezultate poslovanja od malih poduzetnika.

Očekuje se da će ova djelatnost samostalno ili u suradnji sa sličnim kapacitetima drugih područja zapošljavati svoje kapacitete kako na području Delnica tako i na širem prostoru.

Očekuje se povećanje proizvodnosti rada (odnos bruto domaćeg proizvoda i zaposlenih) za 3,8 do 5,0% prosječno godišnje.

Trgovina i usluga

Na području Grada Delnica ima oko 60 manjih trgovina koja u cijelini ima oko 5000 m² zatvorenog prostora, oko 4560 m² skladišnog prostora i oko 14000 m² zemljišta. Značajan dio trgovine obavlja i na sajmovima s kojih se podaci ne mogu prikupiti, a niti poudano procijeniti.

Udio trgovine u bruto domaćem proizvodu Grada Delnica je oko 17% u 1998. od čega oko polovice otpada na INA trgovinu. U djelatnosti trgovine na veliko i malo i popravaka vozila, i predmeta za osobnu uporabu i kućanstvo bilo je zaposleno u 1998. u poduzećima 98 osoba i oko 77 u obrtništvu ili ukupno 175 osoba. Ova djelatnost obuhvaća trgovinu na veliko i malo, popravke motornih vozila te predmeta za osobnu uporabu i kućanstvo. Na području Grada Delnica djeluje uglavnom sasvim usitnjena trgovina koja uglavnom podmiruje potrebe domicilnog stanovništva.

Razvojne perspektive trgovine vezane su uglavnom uz pomirenje potreba domicilnog stanovništva i dijelom gospodarskih subjekata.

S obzirom na neposrednu blizinu Slovenije i otvorenjem poprečnih cestovnih veza prema Bosni i Hercegovini postoje realne mogućnosti da se dio postojećih trgovačkih prostora pretvori u carinska skladišta i da tako Delnice postanu prometna raskrsnica prema Sloveniji, Bosni i Hercegovini, te prema Rijeci i Zagrebu.

Hoteli i restorani

Prostor Grada Delnice ima gorske značajke, snježno šumsku subartičku klimu u višim predjelima i toplo umjerenu kišnu klimu u području kupske doline, pa raznolikost zemljopisnih i klimatskih značajki čine ovo područje pogodnim za razvoj turizma

gotovo stogodišnju tradiciju izletničkog, zdravstvenog, sportskog i drugih oblika turizma.

Na području Delnica djeluju osnovni ugostiteljsko turistički kapaciteti i to:

- Hotel "Risnjak" izgrađen 1924. s 60 stalnih ležaja i
- Motel "Lovački dom" izgrađen 1952. sa 21 stalnim ležajem.

Ukupni postojeći kapaciteti Grada Delnice su 437 kreveta te 94 pomoćna, a ishodaena je potvrda glavnog projekta za izgradnju hotela s dodatnih 90 kreveta.

U Brodu na Kupi, neposredno uz lovišta, nalazi se manji obiteljski hotel "Mance".

Grad Delnice ima međunarodni granični prijelaz u Brodu na Kupi - Petrina s Republikom Slovenijom i dva pogranična prijelazta te neposrednu blizinu jakih domicilnih turističkih središta Zagreba i Rijeke s Primorjem, veliku koncentraciju inozemnih gostiju na obalnom dijelu Istarske i naročito Primorsko-goranske županije ali i južnijih jadranskih županija.

Nacionalni park "Risnjak" s 3198 ha površine čini vrlo specifičnu turističku ponudu Grada Delnice i šireg područja

U podnožju Japlenškog vrha smješteni su sportski objekti dostupni turistima i posjetiteljima i to: nogometno i košarkaško igralište, klizalište, dvije skijaške skakaonice u obnovi, bočalište i četverostazna automatska kuglana. Dom sportova ima sportsku dvoranu s tisuću sjedećih mjesta i plivačkim bazenom (12 x 25 m). Zdravstveni i sportski sadržaji čine cijelinu i raznovrsnost moguće turističke ponude.

Očekuje se razvoj specifičnih oblika turizma koji bi se temeljio prvenstveno na rekonstrukciji i unapređenju postojećih ugostiteljskih kapaciteta i razvoju novih obiteljskih sadržaja s osloncem na razvoj ruralnih oblika turizma u najširem smislu. Smještajni kapaciteti su nedostadni.

Prijevoz, skladištenje i veze

S obzirom na to što je područje Grada Delnice pokriveno prometnim i energetske koridorima koji povezuju sjeverozadnu Hrvatsku s Primorjem i dalje prema zapadnoj Europi i istoku bilo bi za očekivati i jači razvoj djelatnosti prometa i veza. Prijevozom, skladištenjem i vezama sa sjedištem na području naselja Delnice bave se svega 4 mala poduzetnika s 8 zaposlenih osoba i oko 26 obrtnika. Ostala aktivnost je vezana uz djelatnost "javnih poduzeća" i nekih poduzeća sa sjedištem izvan naselja Delnice.

Ovu djelatnost, na području i preko područja Grada Delnice, uglavnom obavljaju poduzeća: Hrvatske željeznice, Hrvatske telekomunikacije i Hrvatska pošta, a autobusni kolodvor ima "Autotrans" Rijeka.

Hrvatske željeznice imaju na području Grada Delnice željezničke kolodvore u Delnicama i Zalesini u kojima su zaposlene oko 24 osobe.

Hrvatske telekomunikacije sa svojim vezama pokrivaju uglavnom cijelo područje. Hrvatske pošte imaju u naselju Delnice administrativno operativnu jedinicu pošte, s poštama u Delnicama, Brodu na Kupi, Crnom Lugu. Operativna jedinica Delnice pokriva cijelo područje Gorskog kotara.

Cestovni promet je uglavnom tranzitni. Poduzetnici i obrtnici s područja Grada Delnice obavljaju uglavnom lokalni cestovni promet

Bez obzira na stanje organiziranosti, ova djelatnost je vrlo značajna za Grad Delnice kako s pozicija stvaranja vrijednosti prometnih usluga, a naročito stoga jer ona zapošljava značajan broj domicilnih osoba.

Hrvatske željeznice će modernizacijom vuče od Rijeke do Moravica povećati propusnu moć i stvoriti pretpostavke za realizaciju većeg volumena prometa.

- | | |
|---------------------|------------------------------------|
| - Dedin | - kapela Sv. Antuna Padovanskog |
| - Delnice | - župna crkva Sv. Ivana Krstitelja |
| - Gornje Tihovo | - kapelica Majke Božje |
| - Kuželj | - župna crkva Sv. Ivana Glavosjeka |
| - Donj Ložac | - kapelica Majke Božje |
| - Mala Lešnica | - kapelica Majke Božje |
| - Marija Trošt | - crkva Majke Božje |
| - Razloge | - crkva Bezgrešnog Začeca |
| - Turki | - crkva Sv. Križa |
| - Velika Lešnica | - crkva Marije Božje od Krnice |
| - Zakrajc Turkovski | - kapela Sv. Roka |
| - Zamost | - kapela na groblju |

Vrijedno je spomenuti da se u 17. st. prvi put spominje i obnavlja delnička župna crkva Svetog Ivana Krstitelja.

Kultura, odgoj i obrazovanje

Sustav odgoja i obrazovanja obuhvaća predškolski odgoj, osnovno i srednjoškolsko obrazovanje. Mreža odgojnih i obrazovnih institucija pruža njegu, odgoj, zaštitu i čuvanje djece predškolske dobi, osiguravaju obvezatno i besplatno osnovno školovanje, omogućavaju srednjoškolsko obrazovanje, osposobljavanje i usavršavanje.

Na području Delnica djeluju ustanove predškolskog, osnovnog i srednjeg obrazovanja koje su smještene u Crnom Lugu, Delnicama i Brodu na Kupi. Predškolski odgoj organiziran je u dječjem vrtiću Hlojkica koji je smješten uz osnovnu školu "Ivan Goran Kovačić" u Delnicama.

Osnovno obrazovanje organizirano je u osnovnoj školi "Fran Krsto Frankopan" u Brodu na Kupi, te u osnovnoj školi "Ivan Goran Kovačić" u Delnicama i njenoj područnoj školi u Crnom Lugu.

Srednje obrazovanje organizirano je u dvije srednje škole i to gimnaziju, te industrijsku i obrtničku školu. Gimnazija ima dva četverogodišnja usmjerenja i to: opću gimnaziju i prirodoslovno-matematičku.

Srednja trogodišnja škola ima slijedeća usmjerenja:

- stolar
- vodoinstalater
- bravar i atuomehaničar i
- prodavač

Osim ovih škola u Delnicama djeluje i osnovna glazbena škola

Srednja škola za zanimanja ima dualni sistem obrazovanja s time što se teoretski dio obavlja u školi, a praktični dio u obrtničkoj radionici koja ujedno ima i licencu obrtničke komore u Rijeci. Taj sistem obrazovanja ostvaruje se po uzoru na Bavarski, i jedina je u Primorsko-goranskoj županiji.

veći broj osnovaca nastavlja školovanje u drugim većim centrima i to pretežno u Rijeci u kojoj djeluju srednje škole različitih usmjerenja. Problematika obrazovanja u manjim sredinama je vrlo složena a posebno u područjima sa slabijom naseljenošću, nedovoljnom raznovrsnošću gospodarstva i društvenih djelatnosti.

Mrežu kulturnih institucija čine:

- "Narodna knjižnica i čitaonica"
- Matica Hrvatska - ogranak Delnice
- Gradska limena glazba
- Kulturno umjetničko društvo s pjevačkim zborom, tamburaškom, kazališnom i glazbenom sekcijom
- Dramska sekcija u srednjoj školi
- Društvene sekcije u osnovnoj školi
- Mesopusno društvo Pauše

Naselje Delnice ima kino dvoranu sa 374 sjedala.

Zdravstvo

Zdravstvena djelatnost se obavlja na primarnoj, sekundarnoj i tercijarnoj razini.

Zdravstvenu zaštitu na području Grada Delnica obavlja: Dom zdravlja Primorsko-goranske županije Rijeka - ispostava Delnice s tri tima opće medicine i tri tima stomatološke zaštite.

IZVJEŠĆE O STANJU U PROSTORU DO 2014 /2018
DELNICE

GRAD

Ambulante opće medicine (privatne ordinacije opće medicine) u Brodu na Kupi i u Crnom Lugu skrbe za svoje ugovorne pacijente.

Za potrebe Grada Delnice i Općina: Brod Moravice, Skrad, Ravna Gora, Mrkopalj, Lokve i Fužine su u građevini Doma zdravlja organizirani: služba hitne medicinske pomoći, laboratorij, specijalističke službe

Na području Grada Delnice postoji potreba kraćeg zbrinjavanja bolesnika uz Dom zdravlja.

Socijalna skrb

Socijalna skrb je organizirana društvena djelatnost u okviru koje se ostvaruje društvena briga i interes za socijalnu sigurnost radnih ljudi i građana. Djelatnost socijalne skrbi-zaštite od posebnog je društvenog interesa.

Sve viša starosna struktura stanovništva, niža razina plaća i osobnog standarda, sve veća opća nesigurnost, a posebno nemogućnost zapošljavanja izazivaju i sve složenije socijalno stanje.

Lokalna samouprava u cilju poboljšanja ostvarivanja zdravstvene zaštite i socijalne skrbi (a u skladu s mogućnostima) subvencionira raznih usluge i troškove, pruža financijsku i stručnu pomoć za razne programe zaštite.

Sport i rekreacija

Na području Grada Delnice razvijena je rekreacija i šport, te djeluje cijeli niz sportskih i rekreacijskih klubova i udruga. Značajniji su HNK Goranin, SKI Goranin, KK Delnice, kuglaški klubovi, šahovski klub, SK "Petehovac" i druga.

Za razvoj športa u podnožju Japlenškog vrha smješteni su sportski objekti: nogometno, tenisko i košarkaško igralište, klizalište, dvije skijaške skakaonice (u obnovi), bočalište, te četverostazna automatska kuglana. Jedan od najznačajnijih objekata za razvoj rekreacije i sporta je Dom sportova s dvoranom koja ima tisuću sjedećih mjesta i plivačkim bazenom veličine 12x25 m. To je solidna osnova za razvoj rekreacije i športa stanovništva i za pružanje raznih sporsko-turističkih oblika usluga.

2.4.2. OPREMLJENOST JAVNOM I KOMUNALNOM INFRASTRUKTUROM

2.4.2.1. Prometna infrastruktura

Cestovni promet

Prema Odluci o razvrstavanju javnih cesta („Narodne novine“ broj 66/2013) područjem Grada Delnice prolaze slijedeće ceste:

Tablica

15
AUTOCE

STE

Oznaka ceste	Naziv ceste	Duljina (km)
A 6:	Čvorište Bosiljevo 2 (A1) – Delnice – Rijeka (čvorište Orehovica, A7)	10,4

Izvor podataka: Autocesta Rijeka - Zagreb d.d.

Tablica 16 CESTE

DRŽAVNE

Oznaka ceste	Naziv ceste	Duljina (km)
DC 3	G.P. Goričan (granica Republike Mađarske) – Čakovec – Varaždin – Brežnički Hum – Zagreb – Karlovac – Rijeka (D8)	13,245
DC 32	G.P. Prezid (granica Republike Slovenije) – Delnice (D3)	6,833
DC 203	G.P. Brod na Kupi (granica Republike Slovenije) – Delnice (D3)	2,607
UKUPNO		22,685

Izvor podataka: Hrvatske Ceste d.o.o.

IZVJEŠĆE O STANJU U PROSTORU DO 2014 /2018
DELNICE

GRAD

Tablica 17
CESTE

ŽUPANIJSKE

Oznaka ceste	Naziv ceste	Duljina (km)
ŽC – 5031	Čabar (D305) – Plešće – Zamost – Hrvatsko	1,3*
ŽC – 5032	Crni Lug (D32) – Gornje Jelenje (D3)	6,0*
ŽC –5033	Gašparci (gr R. Slovenije) – Brod na Kupi – Brod Moravice – D3	25,4 *
ŽC –5184	D3 – Lučice	1,8*
	spojna cesta od ŽC 5031 Hrvatsko do ŽC 5033 Gašparci (nastavak ceste Ž -5033)	5,3 (2,8 km u izgradnji)*
UKUPNO		42,6

Izvor podataka: Izmjene i dopune PPUG Delnice 2013.;

*podatak dostavio Grad Delnice, Jedinstveni upravni odjel

Tablica 18
CESTE

LOKALNE

Oznaka ceste	Naziv ceste	Duljina(km)
LC – 58022	D203 – Radočja	3,0*
L – 58031	Zalesina (D3) – Stari Laz- Ž 5069	2,0*
L – 58102	L58022 – Zakrajc Brodski – Gorica – Ž5035	2,5*
L – 58112	Nacionalni park Risnjak – Crni Lug – Ž5032	1,8*
L – 58113	Delnice (D203) – Petehovac	5,1*
	Cesta DC3 – Željeznička stanica Delnice – DC3 (biti će uvrštena u Odluku o razvrstavanju)	1,1*
UKUPNO		15,5

Izvor podataka: Izmjene i dopune PPUG Delnice 2013.

*podatak dostavio Grad Delnice, Jedinstveni upravni odjel

Tablica 19
GUSTOĆA

UDIO POJEDINIH VRSTA CESTA I CESTOVNA

VRSTA CESTE	DULJINA (Km)	UDIO %	CESTOVNA GUSTOĆA km/km ²
Autoceste	10,4	11,41	0,05
Državne	22,685	24,88	0,10
Županijske	42,6	46,72	0,19
Lokalne	15,5	17,00	0,07
UKUPNO:	91,185	100	0,40

Prema PPUG Delnice Izmjene i dopune predviđena je izgradnja ili rekonstrukcija slijedećih infrastrukturnih građevina koje prolaze građevinskim područjima naselja:

- Državna cesta Delnice – čvor Lučice (zaobilaznica) – Mrkopalj – Begovo Razdolje – (Bjelolasica – Jasenak)
– planirani koridor od 100 m u području naselja Lučice
- Državna cesta Prezid – Parg- Gerovo – Crni Lug – Delnice
– potrebna rekonstrukcija i rezerviran koridor od 70 m, a kroz naselja 7 m
- Spoj županijske ceste Crni Lug – Mrzle Vodice – G. Jelenje na državnu cestu Rijeka- G. Jelenje – Zdihovo – Karlovac – Zagreb – G.P.Goričan.
– rekonstrukcija – rezervirani koridor od 70 m, a kroz naselja 7 m
- Županijska cesta Parg – Čabar – Hrvatsko – Turke – Gašparci – Brod na Kupi do državne ceste Rijeka- G. Jelenje – Zdihovo – Karlovac – Zagreb – G.P.Goričan
– gradnja poddionice od Hrvatskog do Gašparci – koridor 70 m

- rekonstrukcija od Gašparci do državne ceste Rijeka- G. Jelenje – Zdihovo – Karlovac – Zagreb – G.P.Goričan – koridor 70 m, u naseljima 7 m s mogućnošću izmicanja iste izvan naselja kod sela Kuželj
- Spoj državne ceste Delnice – čvor Lučice (zaobilaznica) – Mrkopalj – Begovo Razdolje – (Bjelolasica – Jasenak) na državnu cestu Rijeka- G. Jelenje – Zdihovo – Karlovac – Zagreb – G.P.Goričan – koridor od 40 m
- Izgradnja dijela županijske ceste ŽC 5033 - zaobilaznica naselja Guće Selo, Grbajel, Kuželj.

Unutar gradske prometne mreže potrebno je izvršiti rekonstrukcije pojedinih lokacija i objekata kako bi se dostigao urbani standard funkcioniranja prometa na razini gradskog središta.

Željeznički promet

Postojeća željeznička pruga Zagreb - Rijeka zbog neadekvatnog sistema vuče, loših tehničkih elemenata uvjetuje neracionalan i skup prijevoz, te ograničenog kapaciteta.

Potrebno je dovršiti izmjenu sistema vuče od Rijeke do Moravica, te izvršiti potrebne rekonstrukcije i uvesti vlakove koji i u nepovoljnijim uvjetima mogu postići veće brzine.

Postojeća željezničke stanice u naseljima Delnice i Zalesina zadovoljavaju postojeće i planske potrebe.

Trenutno kroz Grad Delnice prolazi željeznička pruga za međunarodni promet M202 Zagreb – Karlovac – Rijeka koja pripada koridoru RH2 (prema odluci o razvrstavanju željezničkih pruga NN 003/2014 od 10.01.2014.) u duljini 4.00 km.

Zračni promet

Trenutno Delnice ne posjeduju infrastrukturu zračnog prometa, no prema PPUG Delnice planiran je helidrom, u blizini Doma zdravlja u naselju Delnice.

TK infrastruktura

Telekomunikacijski promet je uspostavljen preko izgrađene telekomunikacijske infrastrukture: centrale, telekomunikacijske mreže i telefonskih priključaka koja zadovoljava potrebe građana.

Prema podacima dobivenim od HAKOM-a, na području Grada Delnice smješteno je 18 baznih stanica koje se nalaze na 12 lokacija, jer bazne stanice različitih operatera mogu biti na istom antenskom stupu ili postojećem objektu.

Navedenih 12 lokacija možemo podijeliti na :

- Antenski stupovi, odnosno samostojeći nosači u vlasništvu operatera javnih komunikacijskih mreža pokretnih komunikacija (VIPnet, Tele2 ili HT) : 1 stup/nosač
- Antenski stupovi/nosači ostalih infrastrukturnih operatera : 1 stup/nosač
- Antenski prihvatni na postojećim objektima : 10 lokacija prihvata

2.4.2.2. Energetska infrastruktura

Elektroopskrba

Najznačajniji elektroenergetski objekt na području obuhvata plana je trafostanica 110/35 kV Delnice. Trafostanica je izvedena s vanjskim 110 kV, snage 2 x 20 MVA i zgradom u kojoj je smješteno 35 kV postrojenje, komandno - upravljački dio i pomoćna postrojenja trafostanice. Maksimalno vršno opterećenje trafostanice iznosilo je 16 MVA, što znači da svojim sadašnjim kapacitetom za dugi niz godina osigurava nesmetan prirast opterećenja uz osiguranje potpune rezerve u transformaciji 110/35 kV. Na 110 kV naponskom nivou trafostanica je s dva 110 kV dalekovoda spojena na TS 110/35 kV HE Vinodol i TS 110/35 kV Švrača. Područjem plana ne prolaze drugi dalekovodi naponskog niva 110 kV ili više.

Iz trafostanice 110/35 kV Delnice na 35 kV naponskom nivou izvedeno je napajanje za cijelo područje Gorskog kotara. Vodovi 35 kV naponskog nivoa, na području obuhvata ovog plana, izvedeni su pretežno kao nadzemni, a u manjem dijelu podzemnim kabelima. Unutar granica plana smještena je i trafostanica 35/20 kV Delnice, iz koje se na 20 kV naponskom nivou osigurava napajanje Grada i susjednih općina. Trafostanica je izgrađena kao slobodno stojeći objekat, s zatvorenim 35 i 20 kV postrojenjem i dva transformatora 35/20 kV smještena na otvorenom uz zgradu trafostanice. Izgrađena je za kapacitet od 2 x 8 MVA, a danas su u

IZVJEŠĆE O STANJU U PROSTORU DO 2014 /2018
DELNICE

GRAD

njoj ugrađena dva transformatora snage 2 x 4 MVA. Vršno opterećenje joj je iznosilo 4 MVA, što znači da postojeći kapacitet zadovoljava današnje potrebe konzuma, uz potpunu rezervu u transformaciji.

Distribucija električne energije prema potrošačima vrši se iz 60 trafostanica 20/0,4 kV u vlasništvu distribucije i 15 trafostanica u vlasništvu proizvođača. Trafostanice su različitog tipa izvedbe (stupne, tip "seoska zidana - tornjić", montažno betonske...), a kapacitetom i lokacijama zadovoljavaju današnje potrebe. Srednjenaponska mreža 20 kV naponskog nivoa pretežno je izvedena kao nadzemna, a podzemnim kabelima unutar mjesta Delnica i za potrebe napajanja potrošača uz poluautocestu. Svojom razvijenošću i kapacitetom postojeća 20 kV mreža omogućava kvalitetno napajane, s znatnim rezervnim kapacitetom za buduće potrebe, a za veći dio konzuma osigurava i potpunu rezervu u napajanju. Rezervno napajanje na 20 kV naponskom nivou nije osigurano samo za područje Lešnica - Tihovo. Naselja Čedanj Kupa i Belo još uvijek se napajaju iz elektroenergetske mreže Republike Slovenije.

Niskonaponska mreža je u većem dijelu područja izvedena kao nadzemna, sa samonosivim kabelskim snopom razvedenim na betonskim ili drvenim stupovima, a u preostalom dijelu s podzemnim kabelima. Postojeća niskonaponska mreža u cjelosti zadovoljava potrebe današnjeg konzuma i u većem dijelu ima rezervnog kapaciteta za njegove povećane potrebe, odnosno potrebe napajanja novih potrošača.

Javna rasvjeta je izvedena u sklopu nadzemne niskonaponske mreže ili kao samostalna podzemna ili na zasebnim stupovima i zadovoljava sadašnje potrebe.

Tablica 20 DULJINE ELEKTROENERGETSKIH VODOVA PO NAPONSKIM NIVOIMA

VOD	KM	%
DV 35 kV	31,210	11,63
KB 35 kV	8,962	3,34
DV 20 kV	15,731	5,86
KB 20 kV	72,103	26,86
MRNN zračna	74,602	27,79
MRNN kabelska	65,805	24,52
UKUPNO	268,413	100,00

Izvor podataka: Elektroprimorje Rijeka, Pogon Skrad

Plinoopskrba

Na području Grada Delnice Plinacro. d.o.o. upravlja magistralnim plinovodom Pula – Karlovac DN 500/75. Prema podacima dobivenim od Plinacro d.o.o. plinovod je ukupne duljine 191 255 m, a duljina unutar granica Grada Delnice iznosi 11 405 m.

Na području Grada Delnice nalazi se MRS (mjerno redukcijska stanica) Delnice, nazivnog kapaciteta 800 m³/h

U koridoru magistralnog plinovoda Pula – Karlovac planirana je izgradnja novog visokotlačnog plinovoda.

Opskrba vodom i odvodnja otpadnih voda

Na području Grada Delnice vodoopskrba je rješena manjim sustavima, međusobno odvojenim, koji koriste vodu iz lokalnih izvorišta. Pokrivenost vodovodnom mrežom je 90% stanovnika. Osnovni problemi vodoopskrbe su zaštita voda na izvorištima, koja su u krškom terenu izuzetno podložna zagađenjima sa površine, zatim zastarjelost i mali kapacitet objekata i cjevovoda, te veliki gubici u cjevovodu.

Duljina kojom javna vodoopskrbna mreža prolazi kroz područje jedinice lokalne samouprave Grad Delnice je 48,70 km (Delnice 39,10 km; Crni Lug 6,61 km; Brod na Kupi 2,99 km).

Prosječna potrošnja pitke vode: 144,00 l/stanovniku.

Odvodnja otpadnih voda na području Grada Delnice zaostaje za razvojem vodoopskrbe. Posljedica toga je činjenica da dobar dio objekata koji je priključen na vodoopskrbu nije priključen na kanalizacijski sustav.

U većini domaćinstava problem odvodnje riješen je septičkim jamama s upojnim bunarima. U slučaju dovoda pitke vode u takvo naselje količina otpadnih voda se jako povećava, te rješenje sa septičkim taložnicima ne zadovoljava.

Duljina kojom kanalizacijska mreža prolazi kroz područje jedinice lokalne samouprave Grad Delnice je 22,60 km (SJO Delnice 21,00km; SJO Kuželj 1,00 km; SJO Hrvatsko 0,60 km).

Broj i kapacitet uređaja za pročišćavanje otpadnih voda: UPOV Delnice 6660 ES, UPOV Hrvatsko 80 ES.

Za pročištač Delnice (5000 ES) ishodaena je Potvrda na glavni projekt te je proveden postupak javne nabave za odabir izvođača, sklopljen ugovor s izvođačem i treba početi s radovima na rekonstrukciji istog.

2. 4.2.4. Gospodarenje otpadom

Postupanje s otpadom temelji se na Županijskom planu gospodarenja otpadom koji predviđa izgradnju županijskog centra gospodarenja otpadom. Do izgradnje županijskog centra komunalni će se otpad zbrinjavati na dosadašnji način, tj. na odlagalištu komunalnog otpada na području Grada.

Prikupljanje i zbrinjavanje otpada obavlja poduzeće "Komunalac" Delnice na lokaciji Sović Laz, a za područje Grada Delnice i bivših članica ranije Općine Delnice. Odlagalište Sović Laz spada u odlagalište I kategorije u kojeg su se posljednjih godina uložila sredstva za djelomičnu sanaciju kako bi se poboljšalo stanje glede emisije neugodnih mirisa i dima.

Prema podacima od tvrtke Komunalac d.o.o. na razmatranom području nalazi se jedno odlagalište neopasnog otpada (komunalnog) veličine 1,30 ha i predviđena je sanacija neuređenih odlagališta otpada u nadležnosti Grada Delnica. U tijeku su aktivnosti vezane uz izgradnju pretovarne stanice te će se ubuduće komunalni otpad prevoziti i odlagati na odlagalištu Marinščina.

2.1.0. ZAŠTITA I KORIŠTENJE DIJELOVA PROSTORA OD POSEBNOG ZNAČAJA

U skladu s Izvješćem o stanju u prostoru RH 20, cijelokupni teritorij Grada Delnice spada u:

- brdsko – planinsko područje i
- područja uz državnu granicu.

U skladu s navedenim, Grad Delnice pripada područjima posebne državne skrbi.

Na razmatranom teritoriju nalaze se građevine i dijelovi prostora od posebnog državnog i županijskog i gradskog značaja kako slijedi:

- **Građevine obrane**

Delnice:

– Vojarna Drgomalj

– Vojno streljište Stari Drgomalj

– Vojno skladište V-3 se predaje Državnom zavodu za upravljanje državnom imovinom i nije od interesa za obranu

- **Građevine infrastrukture**

- Autocesta: Zagreb - Rijeka - s čvorištima Vrbovsko, Ravna Gora, Delnice, Vrata i Oštrovica, Mali Svib.

- Građevine vodnogospodarskog sustava s pripadajućim objektima, uređajima i instalacijama županijskog značenja. Regionalni vodovod Gorski kotar je djelomično realiziran; trenutno se radi na dokumentaciji za vodozahvat Križ potok, investiciju cijelo vrijeme vodi Komunalac d.o.o..

- Građevine sustava odvodnje otpadnih voda Sustava Delnice (građevine kapaciteta od 10.000 do 50.000 ES te manjeg kapaciteta od 10.000 sa većom osjetljivošću područja na kojem se nalaze).

- **Građevine energetske infrastrukture**

IZVJEŠĆE O STANJU U PROSTORU DO 2014 /2018
DELNICE

GRAD

- Međunarodni magistralni plinovod eksploatacijska polja na Sjevernom Jadranu - Pula - Viškovo
- Zlobin - Delnice - Vrbovsko – Karlovac; distributivna mreža za plinoopskrbu Delnica nije napravljena, za dodjelu koncesije nadležna je PGŽ
 - **Građevine gospodarske namjene:**
- Poslovna zona Delnice (Lučice); trenutno je u izradi izmjena i dopuna UPU - Lučice
 - **Građevine društvenih djelatnosti**
- Građevine srednjih škola na području grada Delnice
- Građevina sekundarne zdravstvene zaštite na području grada Delnice
- Građevine socijalne skrbi na području grada Delnice; trenutno je u realizaciji izgradnja Doma za psihički bolesne odrasle osobe, investitor Ministarstvo socijalne skrbi
 - **Građevine za postupanje s otpadom**
- Pretovarne stanice (u postupku je ishođen je građevinske dozvole za izgradnju pretovarne stanice – postupak vodi Komunalac d.o.o.)
- Sović laz, Delnice - potrebno je izvršiti sanaciju postojećeg odlagališta za što je ishođena lokacijska dozvola i predan je zahtjev za Potvrdu glavnog projekta, postupak void Komunalac d.o.o.
- Odlagališta za građevinski otpad koji sadrži azbest: Sović laz (Delnice) za područje Gorskog kotara
 - **Građenje i korištenje prostora izvan građevinskog područja**
- H - uzgajalište u naselju Mala Lešnica na Kupici

2.5.1. KORIŠTENJE PRIRODNIH RESURSA**2.5.1.1. Poljoprivreda i šumarstvo**

Prema „Popisu poljoprivrede“, na dan 1. lipnja 2003. godine, površina korištenog poljoprivrednog zemljišta, po kategorijama, prikazana je u sljedećoj tablici:

Tablica 21 KORIŠTENJE POLJOPRIVREDNOG ZEMLJIŠTA I OSTALOG ZEMLJIŠTA

POLJOPRIVREDNO ZEMLJIŠTE	POVRŠINA (HA)
Oranice i vrtovi	7,43
Vinogradi	0,01
Voćnjaci	3,85
Livade	84,4
Pašnjaci	6,55
Povrtnjaci	2,72
Rasadnici i košaračka vrba	0,35
POLJOPRIVREDNO ZEMLJIŠTE, UKUPNO	105,31
Ostalo zemljište, ukupno	256,88
Ostalo zemljište, od toga neobrađeno	77,71
Ostalo zemljište, od toga šumsko	169,55

Izvor podataka: Popis poljoprivrede 2003., Državni zavod za statistiku

2.5.1.2. Vodne građevine

Vodna građevina od važnosti za Republiku Hrvatsku je regionalni vodoopskrbni sustav – podsustav „Lokve“.

Prema “Odluci o zonama sanitarne zaštite izvorišta vode za piće na području Gorskog kotara” (SN 23/04) Grad Delnice se nalazi unutar I,II,IV zone, što je uneseno u grafički dio Plana.

Slivna područja izvorišta (podzemni vodonosnici) podijeljena su prema stupnju opasnosti od zagađivanja i drugih nepovoljnih utjecaja u sljedeće zone zaštite:

IZVJEŠĆE O STANJU U PROSTORU DO 2014 /2018
DELNICE

GRAD

- četvrta zona zaštite - zona ograničene zaštite
- treća zona zaštite - zona ograničenja i kontrole
- druga zona zaštite - zona strogog ograničenja
- prva zona zaštite - zona strogog režima

U skladu s Zahtjevom Hrvatskih voda izvršene su slijedeće mjere zaštite od štetnog djelovanja voda:

- Sustav uređenja vodotoka i zaštite od štetnog djelovanja voda dio je cjelovitog sustava uređenja vodotoka i obrane od poplava na vodama područja malog sliva "Gorski kotar". Koridor sustava linijski obuhvaća sve vodotoke prikazane u kartografskom prikazu "Vodnogospodarski sustav".
- Radi preciznijeg utvrđivanja koridora sustava uređenja vodotoka i zaštite od bujičnih voda, planira se za sve vodotoke utvrditi inundacijsko područje te javno vodno dobro i vodno dobro.
- Do utvrđivanja inundacijskog područja (javnog vodnog dobra i vodnog dobra) širina koridora vodotoka obuhvaća prirodno ili uređeno korito vodotoka s obostranim pojansom širine 10 m mjereno od gornjeg ruba korita, vanjske nožice nasipa ili vanjskog ruba građevine uređenja toka.
- Unutar navedenog koridora planira se dogradnja sustava uređenja vodotoka i zaštite od poplava, njegova mjestimična rekonstrukcija, sanacija i redovito održavanje korita i vodnih građevina.
- Uređenje vodotoka provodi se na temelju planova Hrvatskih voda, usklađenim s Strategijom upravljanja vodama.
- Korištenje koridora i svi zavati kojima nije svrha osiguranje protočnosti mogu se vršiti samo sukladno Zakonu o vodama.
- Operativna obrana od poplava za rijeku Kupu, koja pripada vodama I. reda provodi se temeljem Državnog plana obrane od poplava i Glavnog provedbenog plana obrane od poplava – Sektor E – Sjeverni Jadran, branjeno područje 24 – mali sliv "Gorski kotar", a za vodotoke: Krašičevica, Turke, Velika Belica, Mala Belica, Kupica, Curak, Delnički potok, Velika Sušica, Mala Sušica, Veliki jarak, Pečinski potok, Veliki potok (Golik), Potok Belo, Čedan, Vela voda i Bela voda, temeljem "Plana obrane od poplava na vodama II. Reda Primorsko-goranske županije- Sektor E – Sjeverni Jadran – branjeno područje 24 – područje malog sliva "Gorski kotar"

Tablica 22
DELNICE

DULJINE VODOTOKA KROZ GRAD

	VRSTA	DULJINA (m)
Kupa-gornji tok	prirodni	5.183,89
Kupa-uzvodno od utoka Kupice	prirodni	21.405,91
Kupa-izvorište	prirodni	5.134,88
Križ potok-gornji tok	regulirani	3.208,91
Čedan	regulirani	1.021,33
Čedan - pritoka	regulirani	450,26
Krašičevica	prirodni	5.488,71
Velika Belica	regulirani	5.169,00
Turke	regulirani	2.733,64
Mala Belica	regulirani	1.851,05
Kupica	regulirani	4.161,03
Curak	prirodni	5.010,03
Delnički potok	regulirani	8.405,20
Velika Sušica	prirodni	6.135,71
Sušak	prirodni	388,22
Pečinski potok	prirodni	1.479,29
Mala Sušica	prirodni	1.167,79

IZVJEŠĆE O STANJU U PROSTORU DO 2014 /2018
DELNICE

GRAD

Zamost	regulirani	594,22
Veliki potok (Golik)	regulirani	1.020,39
Veliki jarak	prirodni	1.221,50
Potok Belo	prirodni	1.240,01
Vela voda	prirodni	3.205,70
Malinov jarak	prirodni	941,93
Bela voda	prirodni	1.185,57
Tomac potok	prirodni	516,59
Leska	prirodni	1.185,57
Klada	prirodni	516,59
Ostali manji vodotoci	prirodni	38388,5
UKUPNO	UKUPNO	211 427,57

Izvor podataka: Grad Delnice, Jedinstveni upravni odjel

2.5.1.3. Istraživanje i vađenje mineralnih sirovina

- Na području Grada Delnice trenutno nema aktivnog eksploatiranja mineralnih sirovina. Prema PPUG Delnice planirano je područje E3 - kamenolom kraj naselja Delnice.

2.5.2. ZAŠTIĆENE PRIRODNE VRIJEDNOSTIPrema Zakonu o zaštiti prirode na području Grada Delnice **zaštićena su područja:**

- Nacionalni park Risnjak (1953.g.), proširenje granice (1997.)
- Posebni rezervat šumske vegetacije Debela lipa – Velika Rabar (1964.g.)
- Spomenik prirode – hidrološki Kupa izvor (1963.g.)
- Značajni krajobraz Vražiji prolaz i Zeleni vir (1962.g.)
- Značajni krajobraz Petehovac (1971.g.)
- Park šuma Japlenški vrh (1953.g.)

Ukupna površina 6 područja iznosi 3411,06 ha s tim da je za područje Petehovac u tijeku revizija granica zaštićenih područja u RH. (Izvor podataka : PPUG Delnice, Izmjene i dopune, Državni zavod za zaštitu prirode, revidirani podaci ožujak 2014.)

Za potrebe izrade Izmjena i dopuna PPUG izrađena je stručna podloga od strane Državnog zavoda za zaštitu prirode, a pod naslovom: „Podaci o vrstama, staništima, zaštićenim i evidentiranim područjima i područjima Ekološke mreže RH mreže s prijedlogom mjera zaštite za potrebe izmjena i dopuna Prostornog plana uređenja Grada Delnica“.

U skladu s Zakonom o zaštiti prirode, definirane su restrikcije ponašanja u prostoru u odnosu na strogo zaštićenu floru i faunu, a dodatno zaštićena se detaljnije određuje i Direktivom o pticama, Direktivom o staništima te Crvenom knjigom.

U Hrvatskoj je Ekološka mreža propisana Zakonom o zaštiti prirode, a proglašena Uredbom o ekološkoj mreži (NN 124/13), te predstavlja sustav međusobno povezanih ili prostorno bliskih ekološki značajnih područja važnih za ugrožene vrste i staništa, koja uravnoteženom biogeografskom raspoređenošću značajno pridonose očuvanju prirodne ravnoteže i biološke raznolikosti. Uredbom su propisane smjernice za mjere zaštite čija provedba osigurava postizanje i održavanje povoljnog stanja ciljeva očuvanja svakog područja ekološke mreže.

Smjernice za mjere zaštite područja Ekološke mreže RH propisane su Uredbom o proglašenju ekološke mreže (N.N. 109/07), a sastavni dio su elaborata :„Podaci o vrstama, staništima, zaštićenim i evidentiranim područjima i područjima Ekološke mreže RH mreže s prijedlogom mjera zaštite za potrebe izmjena i dopuna Prostornog plana uređenja Grada Delnica“, a opisi pojedinih područja Ekološke mreže nalaze se u prilogu ove stručne podloge. Funkcionalnost ekološke mreže osigurana je zastupljenošću njezinih sastavnica.

Područja ekološke mreže sukladno EU ekološkoj mreži NATURA 2000 podijeljena su na područja važna za divlje svojte i stanišne tipove (potencijalna "SAC" područja – Special Areas of Conservation) te međunarodno važna područja za ptice (potencijalna "SPA" područja – Special Protection Areas). Unutar ekološke mreže njezini dijelovi povezuju se prirodnim ili umjetnim koridorima. Ekološki koridor je ekološka sastavnica ili niz takvih sastavnica koje omogućuju kretanje populacijama živih organizama od jednog lokaliteta do drugog.

IZVJEŠĆE O STANJU U PROSTORU DO 2014 /2018
DELNICE

GRAD

Područja važna za divlje svojte i stanišne tipove, kao i sva međunarodno važna područja za ptice, predstavljaju potencijalna područja NATURA 2000.

Sukladno mehanizmu EU Direktive o staništima, Zakon o zaštiti prirode propisuje da se dijelovi ekološke mreže mogu štiti kao posebno zaštićena područja ili provedbom planova upravljanja, kao i kroz postupak ocjene prihvatljivosti zahvata za ekološku mrežu svakog ugrožavajućeg zahvata. Negativno ocijenjen zahvat se može odobriti samo u slučajevima prevladavajućeg javnog interesa i uz Zakonom utvrđene kompenzacijske uvjete. Važan mehanizam je i mogućnost sklapanja ugovora s vlasnicima i ovlaštenicima prava na područjima ekološke mreže, uz osiguranje poticaja za one djelatnosti koje doprinose očuvanju biološke raznolikosti.

Ekološka mreža na području Grada Delnica obuhvaća sljedeće:

1. Područja važna za divlje svojte i stanišne tipove
 - Pustinja špilja
 - Turke
 - Nacionalni park Risnjak
 - Brod na Kupi – Sedalce
 - Gusti laz
 - Zalesina – Kupjački vrh
 - Brod na Kupi – Golik
 - Režloški dolci
 - Zelin
 - Zalesina – Belevine
 - Praprot
 - Turke – Straža
 - Brod na Kupi – Hajdova hiža
 - Kupa
 - Vražji prolaz, Zeleni vir i Kupica
 - Šuma Debela lipa – Veliki Rebar
 - Bijela Vodica – Crni lug
 - Križ potok
 - Risnjak – poučna staza
 - Crni lug
 - Kupska dolina kod Ložca
 - Gorski kotar – između Kuželja i Gašparca
 - Hajdova hiža
 - Zelin Crnotuški
 - Mala Belica – cret
 - Velika i Mala Belica
 - Gorsko kotar, Primorje i sjeverna Lika
2. Međunarodno važna područja za ptice
 - Gorski kotar, Primorje i sjeverna Lika

Zakonom o zaštiti prirode („Narodne novine“ broj: 70/05, 139/08 i 57/11) je propisana, a Uredbom Vlade Republike Hrvatske („Narodne novine“ broj 109/07) je proglašena ekološka mreža, područja važna za ptice, divlje svojte i stanišne tipove. Na području Grada proglašena su sljedeća područja ekološke mreže:

Tablica 23 PODRUČJA NACIONALNE EKOLOŠKE MREŽE (EU EKOLOŠKA MREŽA NATURA 2000)

OZNAKA	NAZIV
HR1000019	Gorski kotar, Primorje i sjeverna Lika
HR20001100	Pustinja špilja
HR2000306	Turke
HR2000447	Nacionalni park Risnjak
HR2000500	Brod na Kupi – Sedalce

IZVJEŠĆE O STANJU U PROSTORU DO 2014 /2018
DELNICE

GRAD

HR2000501	Gusti Laz
HR2000511	Zalesina – Kupjački vrh
HR2000513	Brod na Kupi – Golik
HR2000514	Razloški dolci
HR2000515	Zelin
HR2000516	Zalesina - Belevine
HR2000517	Praprot
HR2000519	Turke - Straža
HR2000520	Brod na Kupi – Hajdova hiža
HR2000642	Kupa
HR2000650	Vražji prolaz, Zeleni vir i Kupica
HR2000651	Šuma Debela lipa – Veliki Rebar
HR2000662	Bijela Vodica – Crni Lug
HR2000705	Križ potok
HR2000708	Risnjak – poučna staza
HR2000709	Crni lug
HR2000710	Kupska dolina kod Ložca
HR2000711	Gorski kotar-između Kuželja i Gašparca
HR2000755	Hajdova hiža
HR2000956	Zelin Crnotuški
HR2000959	Mala Belica - cret
HR2001000	Velika i Mala Belica
HR2000019	Gorski kotar, Primorje i sjeverna Lika
HR 2001257	Potok Mala Belica
HR 2001282	Dio Kupe
HR 2001345	Vražji prolaz i Zeleni vir
HR 2001351	Područje oko Kupice
HR 2001353	Lokve-Sunger-Fužine
HR 2001413	Šume kod Skrada
HR 2001417	Velika Belica
HR 2001433	Bjeljevina

Izvor podataka : PPUG Delnice, Izmjene i dopune
Državni zavod za zaštitu prirode, revidirani podaci ožujak 2014.

- Sva navedena područja nacionalne ekološke mreže potencijalna su područja europske ekološke mreže Natura 2000.
- Područja naznačena u tablici bojom predstavljaju područja POP, SPA, POVS, pSCI u skladu s EU ekološkom mrežom NATURA 2000
- **Sveukupno 14 područja unutar EU ekološke mreže Natura 2000**
- **Ukupna površina unutar EU ekološke mreže Natura 2000 iznosi 22158,83 ha.**

2.5.3. ZAŠTITA I OČUVANJE KULTURNIH DOBARA

Razmatrano područje nedovoljno je istraženo iako se nalazi na prostoru arheoloških i povijesnih artefakata.

U cjelini prostor Grada Delnica je povijesno značajan prometni prostor (delnička vrata, hrvatski prag, 800-900 m) kome je značajno doprinjela i izgradnja Lujzinske ceste početkom XIX stoljeća. Bogatstvo prirodnih resursa upotpunjenih antropogenim utjecajima kroz stoljeća, nudi različite mogućnosti daljnjeg razvoja, ako ih se pravilno valorizira i uključi u suvremene tokove života.

Razvojni procesi ovog prostora trebaju imati ishodište upravo u vrijednim prirodnim resursima i kulturno-povijesnom naslijeđu. Zaštita graditeljske baštine ovdje je nužno i neodvojivo vezana s očuvanjem pripadajućih izuzetno vrijednih prirodnih resursa, te njihovog izbalansiranog odnosa čime bi se očuvao identitet prostora.

Popisivanje je provedeno po važećoj konzervatorskoj metodologiji koja podrazumijeva, sagledavanje svih vrijednosti i kulturne baštine prema razrađenoj tipologiji, vrednovanje

prostornih i ambijentalnih obilježja, vrednovanje kulturnih vrijednosti unutar njihovog prirodnog okoliša od kojeg su neodvojivi.

Mjere zaštite i očuvanja kulturne baštine propisane su Konzervatorskom podlogom i Prostornim planom uređenja Grada Delnice.

Registrirani spomenici kulture

Povijesna cjelina:

Etnološka zona:

- Velika Lešnica (proglašena 1976.)

Pojedinačne građevine:

Etnološki objekt:

- Kuća Rački - stambena zgrada u Delnicama, Supilova 96 (proglašena 1968.)

Profani objekti:

- Kaštel Zrinski u Brodu na Kupi (proglašen 1978.)

Memorijalni objekti:

- Rodna kuća Zdenka Petranovića u Delnicama (proglašena 1977.)
- Rodna kuća narodnog heroja Ivana Lenca u Delnicama (proglašena 1977.)
- Zgrada Agitpropa OK KPH u Zalesini (proglašena 1971.)
- Zgrada tehnike Pobjeda i Sloboda u Zalesini

Obnovljeni su: Kaštel Zrinski i Kuća Rački.

Ugroženo kulturno dobro: Velika Lešnica.

Zabilježena su spomen obilježja NOB i spomenici

Spomen obilježja:

Brod na Kupi - 12 lokacija

Crni Lug - 10 lokacija

Delnice - 25 lokacija

Spomenici:

Brod na Kupi:

- na groblju
- ispred zgrade nove škole

Crni Lug - centar

Delnice:

- na trgu
- iza groblja
- u parku
- u Dražicama-Grabanj

Spomen kosturnice

- Turke
- Crni Lug
- Delnice

Evidentirani su slijedeći sakralni objekti:

- Brod na Kupi - crkva Sv. M. Magdalene
- Crni Lug - crkva Sv. Petra i Pavla
- Dedin - kapela Sv. Antuna Padovanskog
- Delnice - župna crkva Sv. Ivana Krstitelja
- Gornje Tihovo - kapelica Majke Božje
- Kuželj - župna crkva Sv. Ivana Glavosjeka
- Donj Ložac - kapelica Majke Božje
- Mala Lešnica - kapelica Majke Božje
- Marija Trošt - crkva Majke Božje
- Razloge - crkva Bezgrešnog Začeca
- Turki - crkva Sv. Križa
- Velika Lešnica - crkva Marije Božje od Krnice
- Zakrajc Turkovski - kapela Sv. Roka

IZVJEŠĆE O STANJU U PROSTORU DO 2014 /2018
DELNICE

GRAD

- Zamost - kapela na groblju
- Lučice - Crkva sv. Josipa
- Delnice - Kalvarija i crkva
- Čedanjan - područna crkva, kapela Presvetog trojstva

Tablica 24

NEPOKRETNNA KULTURNA BAŠTINA

NEPOKRETNNA KULTURNA BAŠTINA	ZAŠTI-ČENO	PREV. ZAŠTITA	EVIDENT. ZAŠTITA PPUG-om	UKUPNO
1. Povijesna naselja i dijelovi naselja	1			1
2. Povijesne građevine i sklopovi:				
2.1. graditeljski sklop				
2.2. sakralne građevine - crkve i kapele			17	
2.3. stambene građ.	1			
2.4. građevine javne namjene				
2.5. gospodarske građ.	4			
2.6. memorijalni objekti	1			
2.7. profani objekti				
UKUPNO :	6		17	23
3. Građevine niskogradnje			1	1
4. Spomen obilježja i spomenici		57		57
5. Arheološki lokaliteti i nalazi				
6. Kulturni krajolici				
SVEUKUPNO:	7	57	18	82

2.5.4. PODRUČJA POSEBNIH KARAKTERISTIKA

Područja potencijalnih prirodnih i drugih nesreća

- Područje Grada Delnice pripada VII^o MCS skale, što znači da postoji vjerojatnost razornog potresa.
- Industrijske nesreće većih razmjera se mogu očekivati na postrojenjima unutar gospodarskih zona.
- Poplave i odroni su mogući u vrijeme bujica na svim potocima područja Grada koji prolaze brdskim područjem.
 - Snježni nanosi i zapusi mogući su na cijelom teritoriju Grada.

2.6.0. OBVEZNI PROSTORNI POKAZATELJI

IZVJEŠĆE O STANJU U PROSTORU DO 2014 /2018
DELNICE

GRAD

SUMARNI PRIKAZ OBVEZNIH PROSTORNIH POKAZATELJA

Tablica 25
POKAZATELJA

POPIS OBVEZNIH PROSTORNIH

	Osnovna tematska cijelina	Skupina pokazatelja	Pokazatelj	Jedinica	Vrijednost
1.	OPĆI POKAZATELJI RAZVOJNIH KRETANJA				
1.1.	DEMOGRAFSKA STRUKTURA	A.Razmještaj i struktura stanovništva	1. Broj stanovnika 2. Indeks kretanja broja stanovnika 3. Prirodni prirast stanovništva	broj st. broj % %	5.952 86,79 -30
		B.Razmještaj i struktura kućanstva	1. Broj kućanstva 2. Indeks rasta broja kućanstva 3. Prosječna veličina kućanstva	broj broj broj broj	2.320 91,12 2,54
1.2.	SOCIJALNO – GOSPODARSKA STRUKTURA	Ekonomski razvoj	1. Indeks razvijenosti 2. Stupanj razvijenosti	broj broj kategorija	102,75 % IV
2.	STRUKTURA NASELJA I PODRUČJA ZA RAZVOJ IZVAN NASELJA				
2.1.	OBILJEŽJA SUSTAVA NASELJA	Razmještaj, gustoća naselja i naseljenost	1.Broj naselja 2.Gustoća naselja	broj broj broj naselja/ 1000km ²	55 239,13
			3.Gustoća naseljenosti	broj st /km ²	25,88
2.2.	KORIŠTENJE ZEMLJIŠTA U NASELJIMA	A.Površina naselja	1.Površina naselja	ha	230,00
		B. Građevinska područja(GP)	1.Površina GP naselja-ukupno planirana	ha	469,23
			2.Udio GP u odnosu na ukupnu površinu JLS	%	2,04
			3.Udio izgrađenog GP u odnosu na ukupnu površinu JLS	%	1,57
			4.Udio neizgrađenog GP u odnosu na ukupnu površinu JLS	%	0,47
			5.Ukupna površina GP/stanovniku*	m ² /st	0,08
6.Izgrađena površina GP/stanovniku*	m ² /st	0,06			
2.3.	IZDVOJENA GRAĐEVINSKA PODRUČJA (IZVAN NASELJA)	Izdvojena građevinska područja (IGP)	1.Površina izdvojenog građevinskog područja izvan naselja-ukupno planirana	ha	910,72
			2.Površina i udio površine I GP pojedine namjene u odnosu na ukupnu površinu I GP:		
			2.a.Ugostiteljsko – turistička namjena	ha %	49,95 5,48
			2.b.Gospodarska namjena – proizvodna	ha %	87,18 9,57
			2.c. Poslovna namjena	ha %	20,57 2,26
			2.d.Sport i rekreacija	ha %	749,90 82,34
			2.e.Područja posebne namjene	ha %	73,59 8,08

IZVJEŠĆE O STANJU U PROSTORU DO 2014 /2018
DELNICE

GRAD

			2.f.Površina groblja	ha %	5,37	
			3.Ukupni planirani smještajni kapacitet U TRP (Napomena: ukupni postojeći kapaciteti 437 kreveta + 94 pomoćna, ishoda je potvrda glavnog projekta za izgradnju hotela dodatnih 90 kreveta)	broj postelja	621	
3.	POSTOJEĆA INFRASTRUKTURNA OPREMLJENOST					
3.1.	PROMETNA INFRASTRUKTURA	A.Cestovni promet	1.Duljina cesta po vrstama	km	u tekstu na str. 45	
			2.Udio pojedinih vrsta cesta	%		
			3.Cestovna gustoća (dužina ceste/površina područja)	km/km ²		0,63
		B.Željeznički Promet	1.Duljina pruga prema vrsti	km	4,00	
			2.Udio pojedinih vrsta željezničkih pruga	%		100
			3.Gustoća željezničkih pruga (dužina/površina područja)	km/km ²		
		C.Zračni promet	Helidrom		1	
1.broj zračnih luka prema vrsti 2.površina zračnih luka	broj		nepoznato			
D.Pomorski promet	1.Broj luka prema vrsti	broj	-			
	2.Površina kopnenog dijela luke 3.Luke nautičkog turizma prema broju vezova	ha broj				
E.Riječni promet	1.Broj riječkih luka prema veličini i rijeci	broj klasa,	-			
	2.Klasa i duljina plovnih puteva	km				
F.TK infrastruktura	1.Broj postojećih baznih stanica na 100 stanovnika	broj/ 100 st	0,3			
3.2.	ENERGETSKA INFRASTRUKTURA	A.Opskrba električnom energijom	1.Duljina elektroopskrbnih vodova	km	268,41	
			2.Udio i duljina elektroopskrbnih vodova prema vrsti	%,km		u tekstu na str. 47
		B.Opskrba plinom	1.Duljina plinovoda	km	11,405	
			2.Udio prema vrsti plinovoda	%		u tekstu na str. 47
3.3	OPSKRBA VODOM I ODVODNJA OTPADNIH VODA	A.Opskrba pitkom i tehnološkom vodom	1.Duljina javne vodoopskrbne mreže	km	48,70	
			2.Potrošnja pitke vode	1/stan./dan	144,00	
		B.Pročišćavanje otpadnih voda	1.Duljina kanalizacijske mreže	Km	22,60	
			2.Uređaji za pročišćavanje otpadnih voda - broj i kapacitet	broj ES	2	
3.4	GOSPODARENJE OTPADOM	Odlagalište otpada	1.Broj i površina odlagališta prema vrsti	broj, ha	1 1,30	

IZVJEŠĆE O STANJU U PROSTORU DO 2014 /2018
DELNICE

GRAD

			2.Sanacija neuređenih odlagališta (broj,površina) (Osim Sović Laza nema neuređenih odlagališta već samo nekoliko divljih deponija koja su u sanaciji)	broj ha	14 0,655
4.	KORIŠTENJE I ZAŠTITA ZNAČAJNIH PROSTORA				
4.1.	KORIŠTENJE PRIRODNIH RESURSA	A. Poljoprivreda	1.Ukupna površina poljoprivrednog zemljišta 2.Udio poljoprivrednog zemljišta 3.Površina poljoprivrednog zemljišta po stanovniku	ha % ha/stan	840,67 3,65 0,14
		B. Šumarstvo	1.Ukupna površina šumskog zemljišta 2.Udio šumskog zemljišta 3.Površina šumskog zemljišta po stanovniku	ha % ha/stan	15808,01 68,73 2,67
		C. Vode	1.Površina površinskih voda prema vrsti (jezero,ribnjak,umjetni bazen,more..) 2.Udio površina površinskih voda u odnosu na površinu JLS/županije/države 3.Dužina vodotoka	ha % km	23,59 0,10 211,43
		E.Mineralne sirovine	1.Broj i površina eksploatacijskih polja po vrstama mineralnih sirovina	broj,ha	0
4.2	ZAŠTIĆENA PODRUČJA	Zaštićena područja prirode	1.Broj i površina zaštićenih objekata prirodnih vrijednosti prema vrsti 2.Broj i površina ekološki značajnih područja 3.Broj i površina potencijalnih(NATURA 2000) područja	broj,ha broj,ha broj,ha	27 6 28
		Struktura registriranih kulturnih dobara	1.Broj zaštićenih nepokretnih kulturnih dobara	broj	104
			2.Broj ili udio obnovljenih kulturnih dobara 3.Broj ili udio ugroženih kulturnih dobara	broj,% broj,%	2 1
4.4.	PODRUČJA POSEBNIH KARAKTERISTIKA	Područjepotencijalnih prirodnih i drugih nesreća	Opisati u tekstualnom dijelu izvješća		
5.	DOKUMENTI PROSTORNOG UREĐENJA				
5.1.	POKRIVENOST PROSTORNIM PLANOVIMA	Pokrivenost PP prema razini planova i izvješća	1.Broj donesenih PP 2.Broj donesenih izmjena i dopuna PP 3.Broj PP u izradi	broj broj broj	11 2 3
5.2.	PROVEDBA PROSTORNIH PLANOVA		1.Broj izdanih pojedinačnih akata prostornog uređenja po vrstama	broj	u tekstu na str. 62
5.3.	INSPEKCIJSKI NADZOR		1.Nadzor urbanističke inspekcije (broj riješenja) 2.Nadzor građevinske inspekcije (broj rješenja)	broj broj	0 0

III. ANALIZA IZRADA I PROVEDBE DOKUMENATA PROSTORNOGA UREĐENJA

3.1.0. IZRADA DOKUMENATA PROSTORNOGA UREĐENJA

Strategija prostornog razvoja Republike Hrvatske i Prostorni Plan županije daju smjernice i okvir za izradu Prostornog plana uređenja Grada. Prostorni plan uređenja grada određuje usmjerenja za razvoj djelatnosti i namjenu površina, te uvjete za održivi i uravnoteženi razvoj na području grada. Sadržaj Prostornog plana uređenja grada propisan je Zakonom o gradnji i prostornom uređenju.

Prostorni plan uređenja Grada Delnice donesen je 2002. godine, a objavljen je u „Glasniku Primorsko-goranske županije“ , 24/02. Izmjene i dopune PPUG donesene su 2013. godine, a objavljene su u “Glasniku Primorsko-goranske županije” 11/13.

Razvoj javne i komunalne infrastrukture mora biti usklađen s Prostornim planom uređenja Grada. Planiranje i gradnja gospodarskih objekata u gospodarskim zonama treba se odvijati prema planovima nižeg reda (UPU i DPU).

IZVJEŠĆE O STANJU U PROSTORU DO 2014 /2018
DELNICE

GRAD

Tablica 26**DOKUMENTI PROSTORNOGA UREĐENJA NA****SNAZI**

PROSTORNI PLAN		OBJAVA
1.	Prostorni plan PGŽ	SN PGŽ 32/13
2.	Prostorni plan uređenja Nacionalnog parka Risnjak	NN 23/01
3.	Prostorni plan uređenja Grada Delnica	SN PGŽ 24/02 i 11/13
4.	Urbanistički plan uređenja naselja Delnice, područja poslovne namjene K1 i K2	SN PGŽ 07/05 i 23/11 (Potrebno izraditi izmjene i dopune koje će se uskladiti s izmjenama i dopunama PPU-a Grada br. 11/13)
5.	Urbanistički plan uređenja građevinskog područja poslovne zone K-3 Lučice – plan je u izmjeni – usklađenje s izmjenama i dopunama PPU-a	SN PGŽ 23/07 (U izradi su Izmjene i dopune Plana)
6.	Urbanistički plan uređenja građevinskog područja turističko ugostiteljske namjene T-2 – plan je u izmjeni – usklađenje s izmjenama i dopunama PPU-a	SN PGŽ 33/08 (U izradi su Izmjene i dopune Plana)
7.	Urbanistički plan uređenja građevinskog područja turističko ugostiteljske namjene T-3 - plan je u izmjeni – usklađenje s izmjenama i dopunama PPU-a	SN PGŽ 33/08 (U izradi su Izmjene i dopune Plana)
8.	Urbanistički plan uređenja građevinskog područja proizvodne namjene I-8 Kendar	SN PGŽ 7/14
9.	Detaljni plan uređenja centra Delnica	SN PGŽ 12/03 (U fazi realizacija imovinsko pravnih poslova za izgradnju infrastrukture)
10.	Detaljni plan uređenja „Klizalište“ Delnice	SN PGŽ 30/04 (Potrebna realizacija druge faze izgradnje)
11.	Detaljni plan uređenja „Centar II“ Delnice	SN PGŽ 36/07

Izvor podataka: Grad Delnice, Jedinstveni upravni odjel

Tablica 27**DOKUMENTI PROSTORNOGA UREĐENJA U****IZRADI**

PROSTORNI PLAN		OBJAVA
1.	Izmjene i dopune Urbanističkog plana uređenja građevinskog područja proizvodne namjene I1-3 Lučice	Odluka o izradi SN PGŽ 36/13
2.	Izmjene i dopune Urbanističkog plana uređenja građevinskog područja turističko ugostiteljske namjene T2-2 Velike Polane	Odluka o izradi SN PGŽ 36/13
3.	Izmjene i dopune Urbanističkog plana	Odluka o izradi SN PGŽ 36/13

IZVJEŠĆE O STANJU U PROSTORU DO 2014 /2018
DELNICE

GRAD

uređenja građevinskog područja turističko ugostiteljske namjene T2-3 Male Polane	
--	--

Izvor podataka: Grad Delnice, Jedinstveni upravni odjel

1. **Prostorni plan PGŽ**
2. **Prostorni plan uređenja Nacionalnog parka Risnjak**
3. **Prostorni plan uređenja grada Delnice s I. Izmjenama i dopunama**

- **PPUG Delnice** temeljni je dokument uređenja, korištenja, namjene s krajnjim ciljem održivog razvoja prostora. Izmjenama i dopunama revidirani su gotovo svi elementi Prostornog plana.
- **I. Izmjene i dopune PPUG Delnice**
Ovim se Planom, u skladu s Odlukom o izradi PPUGa Izmjene i dopune mijenja i dopunjuje:
 - Izrada usklađenja sa Zakonom i podzakonskim aktima, usklađenje građevinskih područja sa stanjem na terenu, građevinskih područja izdvojene namjene, namjene pojedinih zona, lokacije sadašnjeg odlagališta komunalnog otpada Savić Laz, pretovarne stanice i reciklažnog dvorišta.
 - Definiraju se i redefiniraju se i: pojedine zone temeljem zahtjeva korisnika, prostora predjela Petehovac, vojnog skladišta V1, prostora za Goranski vodovod, uvjeti za plinoopskrbu i toplovodnu mrežu, izrada planova nižeg reda UPU i DPU, redefiniranje zona gospodarske i turističke namjene.
 - Ispitivanje mogućnosti korištenja obnovljivih izvora energije
 - Stvaranje preduvjeta za razvoj gospodarstva
 - Unos svih zahtjeva korisnika prostora posebno infrastrukturnih građevina
 - Cjelovita revizija Odredbi za provođenje Plana.
- 4. **Urbanistički plan uređenja naselja Delnice područja poslovne namjene K1 i K2**
- 5. **Urbanistički plan uređenja građevinskog područja poslovne zone K-3 Lučice**
- 6. **Urbanistički plan uređenja građevinskog područja turističko ugostiteljske namjene T-2**
- 7. **Urbanistički plan uređenja građevinskog područja turističko ugostiteljske namjene T-3**
- 8. **Urbanistički plan uređenja građevinskog područja proizvodne namjene I-8 Kendar**

Sukladno Zakonu o prostornom uređenju i gradnji urbanistički plan uređenja detaljnije određuje prostorni razvoj naselja ili dijela naselja s osnovom prostornih i funkcionalnih rješenja, uvjeta i oblikovanja pojedinih prostornih cjelina naselja. Donosi se obvezno za neizgrađene dijelove građevinskog područja naselja i neizgrađena izdvojena građevinska područja izvan naselja, te za dijelove tih područja planiranih za urbanu obnovu.

9. **Detaljni plan uređenja centra Delnica**
10. **Detaljni plan uređenja „Klizalište“ Delnice**
11. **Detaljni plan uređenja „Centar II“ Delnice**

U skladu s Prostornim planom uređenja Grada, odnosno Urbanističkim planom uređenja, Detaljni plan uređenja razrađuje uvjete za gradnju i uređenje pojedinih zahvata u prostoru do razine pojedinih građevinskih čestica, osobito u odnosu na njihovu namjenu, položaj, veličinu, opće smjernice oblikovanja i način priključivanja na komunalnu infrastrukturu, te određuje mjere zaštite okoliša, prirodnih, krajobraznih, kulturno povijesnih i drugih vrijednosti propisanih Zakonom o prostornom uređenju i Zakonu o gradnji. Detaljni plan uređenja donosi se obvezno za dijelove naselja na kojima je određeno provoditi urbanu komasaciju.

Relevantni dokumenti za Grad Delnice iz područja prostornog uređenja i zaštite okoliša su:

- Dokumenti državne razine:
 - Strategija održivog razvitka Republike Hrvatske (NN 30/09)
 - Strategija prostornog uređenja Republike Hrvatske (NN76/13)
 - Program prostornog uređenja Republike Hrvatske (NN 84/13)

- Izvješće o stanju u prostoru Republike Hrvatske 2008 - 2012 (NN 61/13)
- Nacionalna strategija zaštite okoliša (NN 46/02)
- Nacionalni plan djelovanja za okoliš (NN 46/02)
- Strategija gospodarenja otpadom Republike Hrvatske
- Plan gospodarenja otpadom u Republici Hrvatskoj za razdoblje 2007-2015 godine (NN 85/07,126/10,31/11)
- Plan zaštite okoliša Republike Hrvatske (u izradi)
- Dokumenti regionalne/županijske razine:
 - Razvojna strategija Primorsko – goranske županije 2011. – 2013.
 - Strateške smjernice rada Primorsko – goranske županije 2009. – 2013.
 - Prostorni plan Primorsko – goranske županije
 - Strategija zaštite okoliša Primorsko-goranske županije (SN PGŽ 31/05)
 - Program zaštite okoliša u Primorsko-goranskoj županiji za razdoblje 2006.-2009. godine (SN PGŽ 31/2005)
 - Izvješće o stanju okoliša Primorsko-goranske županije za razdoblje 2006. – 2009.
 - Plan gospodarenja otpadom Primorsko-goranske županije za razdoblje 2007. - 2015. Godine (SN PGŽ 17/07, 50/08)
 - Izvješće o provedbi programa zaštite i poboljšanja kakvoće zraka u Primorsko-goranskoj županiji u 2009. i 2010. godini
 - Izvješće o gospodarenju otpadom u Primorsko-goranskoj županiji za 2010. i 2011. godinu
 - Kvaliteta zraka na području Primorsko-goranske županije – Objedinjeni izvještaji za 2011., 2012. godinu
 - Program zaštite i poboljšanja kakvoće zraka u Primorsko-goranskoj županiji za razdoblje 2009.-2012.
- Dokumenti lokalne razine:
 - Strateški plan održivog razvoja Gorskog kotara 2010.-2013.
 - Plan gospodarenja otpadom
 - Smjernice za organizaciju i razvoj sustava zaštite i spašavanja na području Grada Delnica 2009.-2013. godine (SN PGŽ 09/09)
 - Odluka o donošenju Plana zaštite i spašavanja i Plana civilne zaštite Grada Delnica (SN PGŽ 31/11)
 - Zahtjevi zaštite i spašavanja u dokumentima prostornog uređenja za grad Delnice
 - Procjena ugroženosti stanovništva, materijalnih i kulturnih dobara i okoliša od katastrofa i velikih nesreća za Grad Delnice
 - Plan civilne zaštite Grada Delnice
 - Plan zaštite i spašavanja Grada Delnice
 - Procjena ugroženosti od požara i tehnoloških eksplozija Grada Delnica i Plan zaštite od požara i tehnoloških eksplozija Grada Delnica (SN PGŽ 11/13)
 - Program održavanja komunalne infrastrukture u 2014. godini (SN PGŽ 45/13)
 - Program gradnje objekata i uređaja komunalne infrastrukture u 2014. godini (SN PGŽ 45/13)

Do izrade Plana zaštite okoliša Republike Hrvatske na snazi je Nacionalni plan djelovanja za okoliš (NN 46/02) koji je izrađen po sada nevažećim propisima.

3.2.0. PROVEDBA DOKUMENATA PROSTORNOGA UREĐENJA

Dokumenti prostornog uređenja provode se izdavanjem dozvola, rješenja, potvrda i uvjerenja za gradnju i uporabu objekata.

Prema evidenciji Upravnog odjela za prostorno uređenje i graditeljstvo Primorsko-goranske županije, ispostave u Delnicama, za područje Grada Delnice za razdoblje 2010/2014. godine zaprimljeni su, odnosno izdani slijedeći provedbeni dokumenti:

IZVJEŠĆE O STANJU U PROSTORU DO 2014 /2018
DELNICE

GRAD

Tablica 28
UREĐENJA**IZDANI DOKUMENTI PROSTORNOGA**

DOKUMENTI	2010/2014. godina	
	Zaprimljeno	Usvojeno
Lokacijske dozvole	52	50
Potvrde glavnog projekta	36	36
Rješenje o uvjetima građenja	33	31
Rješenje o izvedenom stanju	881	175
Rješenje za građenje	0	0

Izvor podataka: Grad Delnice, Jedinstveni upravni odjel

3.3.0. PROVEDBA DRUGIH RAZVOJNIH I PROGRAMSKIH DOKUMENATA

Pravac razvoja Grada Delnice određen je strateškim planom gospodarskog razvoja Grada Delnice s ciljem osnivanja gospodarskih zona, pripreme i organiziranja poljoprivrednih proizvođača za uključivanje u fondove Europske unije te izgradnje društvene i komunalne infrastrukture. Također se oslanja na razvojne dokumente i programe Primorsko-goranske županije kao što su: Razvojna strategija Primorsko – goranske županije 2011. – 2013., Strategija ruralnog razvoja RH i Strategija razvoja hrvatskog turizma do 2020.. Grad je osnivao gospodarske zone, poticao projekte u turističkoj djelatnosti i provodio subvencije u poljoprivredi.

Za infrastrukturne projekte lokalne razine izrađivana je projektna dokumentacija i provođena izgradnja komunalne i javne infrastrukture, kao što je izgradnja vodoopskrbne mreže, izgradnja i sanacija javne rasvjete, uređenje lokalnih nerazvrstanih cesta i nogostupa, te uređenje mjesnih društvenih domova.

3.4.0. PROVEDBA ZAKLJUČAKA, SMJERNICA I PREPORUKA IZ PRETHODNOG IZVJEŠĆA O STANJU U PROSTORU GRADA DELNICE

Prethodno Izvješće o stanju u prostoru Grada Delnice za razdoblje od 2010. do 2014. godine donešen je 2010. godine (Službene novine Primorsko-goranske županije 10/10) i predviđao je:

- Dovođenje komunalne infrastrukture (izgradnja fekalne odvodnje, uređaj za pročišćavanje otpadnih voda)
- Ulaganje u izgradnju komunalne infrastrukture ostalih naselja
- Rekonstrukcija ulica, zamjena javne rasvjete, uređenje javnih površina, uređenje groblja i mrtvačnice,
- Sanacije pojedinih odlagališta

Navedene aktivnosti planirane su godišnjim Programom komunalne infrastrukture i Programom održavanja objekata i uređaja komunalne infrastrukture koje donosi Gradsko vijeće sukladno ostvarenim prihodima komunalnih doprinosa te drugim sredstvima na razini Županije i RH.

U navedenom Izvješću za 2010.-2014. planirana je izrada 10 Urbanističkih planova uređenja: UPU 2, UPU 3, UPU 5, UPU 6, UPU 7, UPU 8, UPU 11, UPU 12, UPU 13, UPU 14, a u skladu s osovnim PPUGom. Također predviđena je izrada 10 Detaljnih planova uređenja.

Analizom provedbe predviđenih aktivnosti može se zaključiti da su one donekle izvršene. Donijete su izmjene i dopune Prostornog plana uređenja Grada Delnice i Urbanističkog plana uređenja naselja Delnice za koje su pribavljene karte potrebne za njihovu izradu, izrađen je Plan gospodarenja otpadom, izrađivani su projekti potrebni za gradnju infrastrukturnih objekata, rješavana je prometna struktura. Izrađene su UPU za turističke zone Velike Polane i Male Polane te UPU za gospodarsku zonu Lučice a za iste se rade i izmjene i dopune u skladu s PPUG om.

IV. PREPORUKE ZA UNAPRJEĐENJE ODRŽIVOG RAZVOJA U PROSTORU S PRIJEDLOGOM PRIORITETNIH AKTIVNOSTI**4.1.0. POTREBE, MOGUĆNOSTI I OGRANIČENJA DALJNJEG ODRŽIVOG RAZVOJA U PROSTORU GRADA OBZIROM NA OKOLNOSTI, SEKTORSKA OPTEREĆENJA I IZAZOVE**

Strategija održivog razvoja obaveza je i u području prostornog uređenja i razvoja, tako da gospodarski razvoj bude prihvatljiv okolišu.

Republika Hrvatska nastoji smanjiti pritisak na prostor i okoliš, te utjecaj onečišćivača okoliša, koji je rezultat rastućeg gospodarstva i prometa. I jedinice lokalne i područne (regionalne) samouprave trebaju, kroz svoje razvojne planove, težiti tome cilju.

Razvoj Grada Delnice temelji se na Razvojna strategija Primorsko – goranske županije 2011. – 2013. Razvojna strategija nosi viziju gospodarskog rasta, temeljenog na inovativnoj i izvozno orijentiranoj industriji, poljoprivrednoj proizvodnji, poželjnom turističkom odredištu, prepoznatljive očuvane povijesne, kulturne i prirodne baštine.

Po svakom postavljenom cilju razrađene su mjere koje treba poduzeti za postizanje tog cilja s prioritetima.

Razvojna strategija Primorsko – goranske županije 2011. – 2013. usklađena je s ciljevima „Strategije regionalnog razvoja Republike Hrvatske 2011. – 2013. godine“, koju je 2010. godine izradilo Ministarstvo regionalnog razvoja, šumarstva i vodnog gospodarstva.

Za učinkovitu izradu i provedbu dokumenata prostornog uređenja potrebno je:

- osigurati prostorne standarde u skladu s demografskim pokazateljima,
- uskladiti suprotstavljene interese u prostoru,
- upravljati rizicima i
- osigurati sudjelovanje javnosti u odlučivanju o upravljanju prostorom.

Jedan od glavnih problema koji se direktno odražava na sve segmente razvoja je depopulacija u gotovo svim u ruralnim dijelovima razmatranog teritorija. Vezano na to javlja se i nedostatak kvalitetnih kadrova u gotovo svim segmentima gospodarstva, jer mladi i obrazovani ljudi odlaze u gradove u potrazi za zaposlenjem. Takva situacija kao prioritet nameće stvaranje uvjeta za ostanak što većeg broja mladog stanovništva na području Grada.

Jedna od mogućnosti razvoja, ulaskom Republike Hrvatske u Europsku uniju, je korištenje europskih fondova za sufinanciranje projekata iz raznih područja: gospodarstva, infrastrukture, zaštite okoliša i drugog, koju svakako treba iskoristiti.

4.2.0. OCJENA POTREBE IZRADA NOVIH I /ILI IZMJENE I DOPUNE POSTOJEĆIH DOKUMENATA PROSTORNOGA UREĐENJA NA RAZINI GRADA

Grad Delnice je donošenjem PPUG-a Delnice , I. Izmjena i dopuna Prostornog plana uređenja Grada te donošenjem II. Izmjena i dopuna Urbanističkog plana uređenja naselja Delnice i prethodno navedenim detaljnim planovima uređenja uglavnom riješio prioritetne zahtjeve i potrebe za zahvatima u prostoru. Donošenjem Zakona o postupanju s nezakonito izgrađenim zgradama tzv. „legalizaciji“ ostao je problem nezakonito izgrađenih zgrada u područjima koja su zaštićena prema Zakonu o zaštiti prirode. Takove zgrade se ne mogu legalizirati, ako se nalaze izvan građevinskog područja, suprotne prostornom planu. Za planove i projekte te njihove izmjene i dopune, čija se provedba bude financirala iz sredstava Europske unije biti će potrebno izraditi stratešku procjenu utjecaja na okoliš. Zadaća Grada je da i dalje prati stanje u prostoru i prilagođava dokumente prostornog uređenja potrebama gospodarskog i

društvenog razvoja. Gradsko vijeće će, sukladno zakonskim propisima, donositi odluke o potrebi izrade dokumenata prostornog uređenja.

Prostorni planovi koje je potrebno izraditi:

Temeljem mjera provedbe PPUG Delnice potrebno je izraditi:

- Urbanistički planovi uređenja
 1. UPU 2 građevinskog područja proizvodne namjene I2-5 Malo Selo, Pilana (2,59 ha)
 2. UPU 3 građevinskog područja naselja Krivac (6,96 ha)
 3. UPU 3a neizgrađenog dijela građevinskog područja naselja Brod na Kupi (13,54 ha)
 4. UPU 5 građevinskog područja proizvodne namjene I1-4 Javornik (44,03 ha)
 5. UPU 6 građevinskog područja proizvodne namjene I2-6 Dedin (5,60 ha)
 6. UPU 7 građevinskog područja ugostiteljsko-turistike I sportsko-rekreacijske namjene R3-2 I T3-1 Vela voda (62,80 ha)
 7. UPU 8 građevinskog područja sportsko-rekreacijske namjene R3-1 Delnički potok (2,34 ha).
 8. UPU 11 građevinsko područje ugostiteljsko-turističke i društvene namjene namjene T1-4 i D Ploškovo (5,94 ha)
 9. UPU 12 građevinskog područja proizvodne namjene I2-7 Javornik (2,88 ha)
 10. UPU 14 građevinskog područja sportsko-rekreacijske namjene R3-3 Petehovac (393,35 ha)
 11. UPU 15 građevinskog područja sportsko-rekreacijske namjene R3-4 Drgomalj (293,29 ha)
 - Detaljni planovi uređenja
 - DPU 1 etnološka zona Velika Lešnica (2,67 ha)
3. Prema odredbama UPU- naselja Delnice potrebno je izraditi:
1. DPU 3 ugostiteljsko-turističke zone "Jagorovi dolci" 3,44 ha
 2. DPU 4 zone mješovite namjene, pretežito poslovne "Jagorovi dolci I" 4,33 ha
 3. DPU 5 zone mješovite namjene, pretežito poslovne "Jagorovi dolci II" 2,89 ha
 4. DPU 6 zone mješovite namjene, pretežito poslovne uz ulicu bana J.Jelačića 1,79 ha
 5. DPU 7 zone mješovite namjene, pretežito poslovne "Osredak" 2,52 ha
 6. DPU 8 zone mješovite namjene, pretežito stambene "Srednji štuk" 3,31 ha

Tablica 29
IZRADITI

PROSTORNI PLANOVI KOJE JE POTREBNO

R.br.	Naziv plana	Opis	Napomena
1.	UPU 2 građevinskog područja proizvodne namjene I2-5 Malo Selo, Pilana (2,59 ha)	Postojeća pilana i stovarište koje je u funkciji	Izrada plana potrebna će biti samo ukoliko dođe do proširenja proizvodnje
2.	UPU 3 građevinskog područja naselja Krivac (6,96 ha)	Zona stanovanja i sekundarnog stanovanja	Postoje zahtjevi za izradu Plana te će biti potrebno odmah pristupiti izradi
3.	UPU 3a neizgrađenog dijela građevinskog područja naselja Brod na Kupi (13,54 ha)	Zona stanovanja i sekundarnog stanovanja	Velika zona koja nema definiranu komunalnu infrastrukturu – ukoliko bude interesa za gradnju potrebno je pristupiti izradi
4.	UPU 5 građevinskog	Proizvodna namjena – pretežito industrijska	Velika neizgrađena zona s mogućnošću formiranja

IZVJEŠĆE O STANJU U PROSTORU DO 2014 /2018
DELNICE

GRAD

	područja proizvodne namjene I1-4 Javornik (44,03 ha)		ulaza na Sopaču neovisno o urbanim sredinama – potrebno riješiti imovinsko pravne poslove
5.	UPU 6 građevinskog područja proizvodne namjene I2-6 Dedin (5,60 ha)	Proizvodna namjena – pretažito zanatska	Lokacija bivše farme Dedin – neriješeni imovinsko pravni poslovi
6.	UPU 7 građevinskog područja ugostiteljsko-turističke i sportsko-rekreacijske namjene R3-2 I T3-1 Vela voda (62,80 ha)	Zona sporta i rekreacije unutar koje se mogu graditi i ugostiteljski objekti nakon realizacije sportskih terena, te zona T-3 - kamp	Za potrebe proširenja sadržaja i kapaciteta Nacionalnog parka planirana je navedena zona – potrebno riješiti imovinsko-pravne poslove.
7.	UPU 8 građevinskog područja sportsko-rekreacijske namjene R3-1 Delnički potok (2,34 ha).	Zona sporta i rekreacije na prostoru bazena i okolnih terena. Moguća gradnja ugostiteljskih i smještajnih sadržaja nakon realizacije sportskih	Zona je djelomično u funkciji – UPU-om prema potrebama investitora će se definirati infrastruktura i drugi sadržaji
8.	UPU 11 građevinsko područje ugostiteljsko-turističke i društvene namjene namjene T1-4 i D Ploškovo (5,94 ha)	Prostor bivšeg skladišta V-1 u Delnicama namjenjen je za zonu turizma T-1 – hoteli i D – zona društvenih djelatnosti	Zemljište je u vlasništvu Grada Delnica i kod pojave zainteresiranih investitora prema potrebama ići će se u realizaciju zone
9.	UPU 12 građevinskog područja proizvodne namjene I2-7 Javornik (2,88 ha)	Zona proizvodne namjene I2 – pretežito zanatska – zona bivšeg vojnog skladišta V2	Položajno i konfiguracijski vrlo pogodna zona za izgradnju –
10.	UPU 14 građevinskog područja sportsko-rekreacijske namjene R3-3 Petehovac (393,35 ha)	Sportsko rekreacijska zona Petehovac R3 – centar za zimske sportove	Od podnožja (autoceste) do velikog Petehovca ucrтана je zona turizma u kojoj se mogu planirati sportski tereni i igrališta a nakon toga i ugostiteljski i turistički sadržaji
11.	UPU 15 građevinskog područja sportsko-rekreacijske namjene R3-4 Drgomalj (293,29 ha)	Sportsko rekreacijska zona Drgomalj R3 – centar za zimske sportove	Klimatski i položajno povoljna zona za razvoj zimskog sportskog turizma u kojoj se pred terena sporta i rekreacije mogu planirati ugostiteljski i turistički sadržaji
12.	DPU 1 etnološka zona Velika Lešnica (2,67 ha)	Etno zona Velika Lešnica -	Čitavo naselje zaštićeno je kao etno zona i u svrhu očuvanja graditeljske baštine potrebno je izraditi DPU
13.	DPU 3 ugostiteljsko-turističke zone "Jagorovi	Ugostiteljsko turistička zona potpuno	Zonu je prvo potrebno riješiti imovinsko pravno- zemljište

IZVJEŠĆE O STANJU U PROSTORU DO 2014 /2018
DELNICE

GRAD

	dolci" 3,44 ha	neizgrađena i neopremljena komunalnom infrastrukturom	u vlasništvu RH, te napraviti UPU s rješenjima infrastrukture. Nalazi se na rubu zone Japlenškog vrha.
14.	DPU 4 zone mješovite namjene, pretežito poslovne "Jagorovi dolci I" 4,33 ha	Zona mješovite namjene u kojoj građevine moraju imati prvenstveno poslovnu namjenu a može se kao sekundarna namjena pojaviti i stanovanje.	Zona je potpuno neizgrađena i neopremljena infrastrukturom. DPU-om se definira infrastruktura i uvjeti oblikovanja građ. čestice i gradnje. Potrebno je riješiti imovinsko pravne poslove.
15.	DPU 5 zone mješovite namjene, pretežito poslovne "Jagorovi dolci II" 2,89 ha	Zona mješovite namjene u kojoj građevine moraju imati prvenstveno poslovnu namjenu a može se kao sekundarna namjena pojaviti i stanovanje.	Zona je potpuno neizgrađena i neopremljena infrastrukturom. DPU-om se definira infrastruktura i uvjeti oblikovanja građ. čestice i gradnje. Potrebno je riješiti imovinsko pravne poslove.
16.	DPU 6 zone mješovite namjene, pretežito poslovne uz ulicu bana J.Jelačića 1,79 ha	Zona mješovite namjene u kojoj građevine moraju imati prvenstveno poslovnu namjenu a može se kao sekundarna namjena pojaviti i stanovanje.	Neriješeni imovinsko pravni poslovi (manji dio u vlasništvu Grada), nalazi se unutar naselja kroz koje prolazi sva infrastruktura, postoji idejno rješenje kao podloga za izradu DPU-a
17.	DPU 7 zone mješovite namjene, pretežito poslovne "Osredak" 2,52 ha	Zona mješovite namjene u kojoj građevine moraju imati prvenstveno poslovnu namjenu a može se kao sekundarna namjena pojaviti i stanovanje.	Zona je neriješena imovinsko pravno – velik broj privatnih njiva – nalazi se između Lujzinske i Supilove ulice. DPU-om se rješava rješenje infrastrukture, definiraju se uvjeti za formiranje parcela i uvjeti gradnje.
18.	DPU 8 zone mješovite namjene, pretežito stambene "Srednji štuk" 3,31 ha	Zona mješovite namjene pretežito stambene gdje je stanovanje osnovna namjena a mogu se iznimno pojaviti i poslovne građevine koje su kompatibilne sa stanovanjem unutar istog objekta ili na parceli gdje je stambena građevina	Zona je neriješena imovinsko pravno – velik broj privatnih njiva – nalazi se između ceste za Brod na Kupi i Supilove ulice. DPU-om se definira rješenje infrastrukture, definiraju se uvjeti za formiranje parcela i uvjeti gradnje.

Izvor podataka: Grad Delnice, Jedinstveni upravni odjel

4.3.0. PRIJEDLOG AKTIVNOSTI ZA UNAPRJEĐENJE ODRŽIVOG RAZVOJA U PROSTORU

Kao prioritetni ciljevi i aktivnosti vezane uz njih, na području Grada su:

- Izrada prostorne dokumentacije od prioritetnog značaja za razvoj gospodarskih i turističkih zona
- Izrada demografska stručne podloga – temeljena na rezultatima Popisa stanovništva iz 2011.godine.
- Spriječavanje depopulacije ruralnih područja prvenstveno otvaranjem novih radnih mjesta. U tu svrhu oprema se poslovna zona komunalnom infrastrukturom, potiče poduzetništvo i obrt te uključuje sve veći broj stanovnika u turističku ponudu raznih

turističkih djelatnosti (ruralni, kulturni, izletnički, lovni, ribolovni, zdravstveno-rekreativni, sportski, eko turizam itd.).

- Pобољшanje uvjeta života potrebno je poboljšati društvу infrastrukturu gradnjom školskih i predškolskih ustanova, ustanova za osobe treće životne dobi, sportsko-rekreativnih objekata i sadržaja, objekata kulturnog sadržaja itd.
- Razvoj prometne i ostale infrastrukture – kako se Grad Delnice nalazi na prometno strateški važnim pravcima razumljivo je prometno opterećenje na njenom teritoriju. Pokazalo se da većina prometnica, posebice lokalnih i nerazvrstanih, više ne udovoljava zahtjevima pa je nužna njihova rekonstrukcija i modernizacija po EU standardima.
- Nužna je izgradnja vodovoda i kanalizacije u svim mjestima, te prečistaća otpadnih voda. Aktivnosti će se planirati i provoditi ovisno o izradi projektne dokumentacije i financijskim mogućnostima Grada. Treba računati i na financijska sredstva iz državnog i županijskog proračuna, domaćih i EU fondova, domaćih i stranih banaka, te donacija.
- Izrada Krajobrazne stručne podloge - treba utvrditi područja Natura 2000 i sve promjene stupnja zaštite: zaštićenih područja prirode, područja Nacionalne ekološke mreže, zaštićenih i ugroženih vrsta, rijetkih i ugroženih staništa i dr. te propisati mjere zaštite
- Izrada izmjene/dopune konzervatorske posebne stručne podloge - treba evidentirati sve promjene stupnja zaštite pojedinih zaštićenih, preventivno zaštićenih i evidentiranih nepokretnih kulturnih dobara u odnosu na stupanj njihove zaštite utvrđen PPUG-om te propisati odgovarajuće mjere zaštite.
- Gospodarenje otpadom u funkciji održivog razvoja - uklanjanje svih nelegalnih odlagališta i sprječavanje nastanka novih. Na cijelom području Grada potrebno je organizirati odvojeno prikupljanje otpada, izgradnju reciklažnog dvorišta, te odrediti i urediti lokaciju za oporabu građevnog otpada, ukoliko se on ne bi odvezio na Županijski (regionalni) centar gospodarenja otpadom.

V. POPIS TABLICA I KARTOGRAFSKIH PRILOGA

Tablice:

- Tablica 1 Broj stanovnika i indeks kretanja stanovništva
- Tablica 2 Broj kućanstava i indeks kretanja
- Tablica 3 Članovi kućanstava i indeks kretanja
- Tablica 4 Prostorni pokazatelji grad/županija
- Tablica 5 Struktura korištenja površina zemljišta – 2002. godina
- Tablica 6 Struktura korištenja površina zemljišta – 2013. godina
- Tablica 7 Površine naselja, broj stanovnika i gustoća naseljenosti
- Tablica 8 Građevinska područja naselja
- Tablica 9 Građevinska područja i površina naselja
- Tablica 10 Izdvojene građevinske površine izvan naselja
- Tablica 11 Zastupljenost područja djelatnosti
- Tablica 12 Područja proizvodne/industrijske namjene
- Tablica 13 Područja poslovne namjene
- Tablica 14 Područja ugostiteljsko-turističke namjene
- Tablica 15 Autoceste
- Tablica 16 Državne ceste
- Tablica 17 Županijske ceste
- Tablica 18 Lokalne ceste
- Tablica 19 Udio pojedinih vrsta cesta i cestovna gustoća
- Tablica 20 Duljine elektroenergetskih vodova po naponskim nivoima
- Tablica 21 Korištenje poljoprivrednog zemljišta i ostalog zemljišta
- Tablica 22 Duljine vodotoka kroz Grad Delnice
- Tablica 23 Područja nacionalne ekološke mreže (EU EKOLOŠKA MREŽA NATURA 2000)
- Tablica 24 Nepokretna kulturna baština
- Tablica 25 Popis obveznih prostornih pokazatelja
- Tablica 26 Dokumenti prostornoga uređenja na snazi
- Tablica 27 Dokumenti prostornoga uređenja u izradi
- Tablica 28 Izdani dokumenti prostornoga uređenja
- Tablica 29 Prostorni planovi koje je potrebno izraditi

Kartografski prilozi :

- Kartografski prilozi 1 Položaj Grada Delnice u Republici Hrvatskoj
- Kartografski prilozi 2 Broj stanovnika po naseljima 2011. godine
- Kartografski prilozi 3 Indeks kretanja stanovnika po naseljima u razdoblju 2001. - 2011. Godine
- Kartografski prilozi 4 Položaj Grada Delnice u Primorsko - goranskoj županiji
- Kartografski prilozi 5 Korištenje i namjena površina PPUG Delnice
- Kartografski prilozi 6 Korištenje i namjena površina PPUG Delnice II D
- Kartografski prilozi 7 Grad delnice - gustoća naseljenosti po naseljima 2011. Godine

VI. IZVORI PODATAKA

- Strategija prostornoga uređenja Republike Hrvatske (NN 76/13)
- Program prostornoga uređenja Republike Hrvatske (NN 84/13)
- Zakon o prostornom uređenju (NN 153/13)
- Zakon o zaštiti okoliša (NN 80/13)
- Zakon o zaštiti prirode (NN 80/13)
- Uredba o proglašenju ekološke mreže (NN 109/07)
- Strategija gospodarenja otpadom Republike Hrvatske (NN 130/05)
- Plan gospodarenja otpadom u Republici Hrvatskoj za razdoblje 2007-2015 godine (NN 85/07,126/10,31/11)
- Zakon o održivom gospodarenju otpadom (NN 94/13)
- Zakon o područjima posebne državne skrbi (NN 86/08, 57711)
- Zakon o postupanju s nezakonito uzgrađenim zgradama (NN 86/12)
- Odluka o razvrstavanju javnih cesta (NN 66/13)
- Pravilnik o sadržaju i obveznim prostornim pokazateljima izvješća o stanju u prostoru (NN 117/12)
- Prostorni plan Primorsko-goranske županije (SN 32/13)
- Prostorni plan uređenja Grada Delnice (SN 24/02 i 11/13)
- Izvješće o stanju u prostoru Republike Hrvatske 2008 - 2012; Ministarstvo graditeljstva i prostornog uređenja, Zavod za prostorno uređenje (61/13)
- Izvješće o stanju u prostoru Primorsko-goranske županije za razdoblje 2005.-2012. godine (usvojeno na županijskoj skupštini 27.2.2014., nije objavljeno u službenim novinama u trenutku izrade ovog Elaborata)
- Izvješće o stanju u prostoru Grada Delnice za razdoblje 2010. do 2014. godine (SN 10/10)
- Program mjera za unapređenje stanja u prostoru Grada Delnice za razdoblje 2006. - 2010. godine (SN 9/06)
- Plan gospodarenja otpadom Primorsko-goranske županije (SN 17/07)
- Državni zavod za statistiku, Popis stanovništva 2001. i 2011. godine,
- Upravni odjel za prostorno uređenje i graditeljstvo, Grad Delnice
- Stručna podloga „Podaci o vrstama, staništima, zaštićenim i evidentiranim područjima i područjima Ekološke mreže RH mreže s prijedlogom mjera zaštite za potrebe izmjena i dopuna Prostornog plana uređenja Grada Delnica“, Državni zavod za zaštitu prirode
- Uredba o ekološkoj mreži (NN 124/13)