



# Grad Novi Vinodolski

## 55.

Na temelju članka 39. st. 1. Zakona o prostornom uređenju («Narodne novine» RH broj 153/13) i članka 21. Statuta Grada Novi Vinodolski («Službene novine Primorsko-goranske županije» broj 12/13 i 18/14) Gradsko vijeće Grada Novi Vinodolski na 13. sjednici Gradskog vijeća Grada Novi Vinodolski donijelo je

### ZAKLJUČAK

Prihvaća se Izvješće o stanju u prostoru Grada Novi Vinodolski za razdoblje od 2007. do 2014. godine.

*Klasa: 350-01/14-01/10*

*Ur. broj: 2107/02-01-14-2*

*Novi Vinodolski, 16. prosinca 2014.*

GRADSKO VIJEĆE GRADA NOVI VINODOLSKI

Predsjednik

**Neven Pavelić, v. r.**

**Izvješće o stanju u prostoru Grada Novi Vinodolski  
za razdoblje od 2007. do 2014. godine**

## I. POLAZIŠTA

### 1. Ciljevi izrade Izvješća

Izvješće o stanju u prostoru je jedini i osnovni dokument kojim se prati stanje na prostoru Grada Novi Vinodolski.

Osnovna svrha izrade Izvješća je ocjena postojećeg stanja, analiza prostornog razvoja i planiranje razvoja za naredno razdoblje. Cilj izrade Izvješća je planirati i predvidjeti mogući razvoj koji se temelji na postojećim uvjetima.

Zadnje "Izvješće o stanju u prostoru" (Službene novine Primorsko-goranske županije 12/2007) Gradsko vijeće Grada Novi Vinodolski usvojilo je 2007. godine za dvogodišnje razdoblje, a na temelju "Zakona o prostornom uređenju" (NN br. 30/94, 68/98, 61/100, 32/02 i 100/04). U međuvremenu su donesene izmjene zakona i propisa koji bitno utječu na formiranje uvjeta za prostorni razvoj i načine korištenja prostora.

### 2. Zakonodavno-institucionalni okvir

Izvješće o stanju u prostoru (u daljnjem tekstu: Izvješće) izrađuje se na temelju Zakona o prostornom uređenju (NN br. 153/13; u daljnjem tekstu: Zakon) i prema "Pravilniku o sadržaju i obveznim prostornim pokazateljima Izvješća o stanju u prostoru" (NN br. 48/14 u daljnjem tekstu: Pravilnik), kao dokument praćenja stanja u prostoru za period od četiri godine.

Prema Članku 40. Zakona, Izvješće o stanju u prostoru sadrži polazišta, analizu i ocjenu stanja i trendova prostornog razvoja, analizu provedbe prostornih planova i drugih dokumenata koji utječu na prostor te prijedloge za unapređenje prostornog razvoja s osnovnim preporukama mjera za iduće razdoblje.

Zakonom je propisana obveza izrade Izvješća za jedinice lokalne samouprave kao četverogodišnji dokument praćenja stanja u prostoru.

S obzirom na navedeno Grad Novi Vinodolski je naručio izradu Izvješća.

Izvješće, sukladno članku 4. Pravilnika sadrži:

- I. POLAZIŠTA,
- II. ANALIZU I OCJENU STANJA, PROVEDBE I TRENDOVA RAZVOJA U PROSTORU,
- III. ANALIZU PROVEDBE DOKUMENATA PROSTORNOGA UREĐENJA I DRUGIH DOKUMENATA, te
- IV. PRIJEDLOGE ZA UNAPREĐENJE RAZVOJA S OSNOVNIM PREPORUKAMA ZA NAREDNO RAZDOBLJE.

Ovo Izvješće obuhvaća razdoblje od 2007. do 2014. godine tj. razdoblje od donošenja prethodnog Izvješća o stanju u prostoru.

### 3. Osnovna prostorna obilježja Grada Novi Vinodolski

Po svom prostornom položaju u granicama Primorsko goranske županije Grad Novi Vinodolski smješten je na jugoistočnom dijelu Primorsko-goranske županije ispod blago spuštenih obronaka šumovite Kapele, pokraj plodne Vinodolske doline, uz razvedenu obalu Podvelebitskog kanala. Svoju povijest počeo je bilježiti daleko prije početka n.e., a svoj teritorijalni ustroj oformio je dolaskom Slavena na brežuljku Osap u blizini rimske utvrde Lopar o kojoj je brigu vodio još rimski Car Klaudije (Augustus).

U ranijem teritorijalnom ustroju je područje Grada Novog Vinodolskog bilo u sastavu općine Crikvenica. Zakonom o područjima županija, gradova i općina u Republici Hrvatskoj (NN,broj: 90/92) ustrojen je Grad Novi Vinodolski kao jedinica lokalne samouprave i uprave. Površina Grada Novog Vinodolskog iznosi 261,33 km<sup>2</sup>, što je 7,3% prostora Primorsko-goranske županije i po tomu je četvrta jedinica lokalne samouprave u Županiji. Površina akvatorija u Velebitskom kanalu iznosi 65,23 km<sup>2</sup>.

Grad Novi Vinodolski graniči sa Općinama Baška, Vrbnik, Vinodolska općina, Mrkopalj te Gradom Crikvenicom u Primorsko – goranskoj županiji, te područjem Grada Ogulina, Općine Brinje i Grada Senja u Ličko-senjskoj županiji.

Na području Grada Novog Vinodolskog nalazi se 20 naselja: Bater, Bile, Breze, Crno, Donji Zagon, Drinak, Gornji Zagon, Jakov Polje, Javorje, Klenovica, Krmpotske Vodice, Ledenice, Luka Krmpotska, Novi Vinodolski, Podmelnik, Povile, Ruševo Krmpotsko, Smokvica Krmpotska, Sibirj Krmpotski i Zabukovac.

Grad Novi Vinodolski ima površinu 261,33 km<sup>2</sup>. Prema popisu stanovništva iz 2011. godine Grad Novi Vinodolski ima 5131 stanovnika. Broj stanovnika je neznatno pao u odnosu na popis iz 2001. g. kad je na području Grada Novi Vinodolski prema konačnim rezultatima popisa stanovništva od 31. ožujka. 2001. godine bilo 5.282 stanovnika, što je 1,7% populacije Županije. Prosječna gustoća naseljenosti iznosi 19,63 stanovnika na km<sup>2</sup>, što je ispod prosjeka Županije koji iznosi 85,2 st/km<sup>2</sup>. Zbog veličine prostora područje Grada Novog Vinodolskog je slabije naseljeno u županijskim okvirima i slabije naseljeno na obalnom području Županije ali i znatno ispod prosjeka za Republiku Hrvatsku koji iznosi oko 75 st./km<sup>2</sup>. Navedena gustoća naseljenosti ovog područja svrstava Grad Novi Vinodolski među rijetko naseljene prostore Republike Hrvatske.

Najvažnije prometne pravce, zahvaljujući kojima je Grad Novi Vinodolski dobro prometno povezan, čine: državna cesta D-8-jadranska magistrala, županijske ceste Ž-5110, Ž-5094, Ž-5093, Ž-5064 i Ž-5062, lokalna cesta L-58083. Područje Grada Novi Vinodolski prostorno se nalazi unutar Primorsko-goranske županije, nanjezinom jugoistočnom dijelu, Fizionomski se prostor Grada znatno razlikuje, te ga možemo podijeliti na tri osnovne zone:

- 1. priobalje** koje se proteže od granice s Gradom Crikvenicom, zapadno od turističke zone "Zagori" do Sibirja na jugoistočnoj granici Grada, u dužini od 17,5 km zračne linije, odnosno 24,8 km razvedene obale, sa središtem Novim Vinodolskim. Visinski, to se područje proteže do cca 150 m nadmorske visine.
- 2. prijelazne padine** - reljef se ovdje relativno brzo uzdiže do glavnog obalnog grebena Ričičkog Bila (1286 m.n.v. I Velikog Smolnika (1279 m.n.v.). Na tom prostoru nalazi se naselje koje karakterizira izrazita depopulacija. U statističkom naselju Podmelnik više nema stalnih stanovnika. Visinski to se područje proteže do cca 800 m nadmorske visine.
- 3. brdski predjeli** najviše su i rubne reljefne prirodne zone koje obuhvaćaju raznovrstan prostor visokog vapnenačkog i dolomitnog pobrđa - obronke Velike Kapele (1375 m.n.v.), Bijele i Samarske stijene, a karakteriziraju ga velike površine šume bukve i crnogorice, koje se izmjenjuju s planinskim pašnjacima. U statističkim naseljima Krmpotske Vodice i Zabukovac više nema stalnih stanovnika.

Svaka od njih odlikuje se specifičnim prirodnim obilježjima i pruža različite mogućnosti gospodarskog vrednovanja. Gorski pojas čini prostrano planinsko područje, brežuljkasti dio

obuhvaća prostor između nižih izdanaka, a primorski dio je između različitih prostora istočnog središnji i zapadnog ruba granice grada.

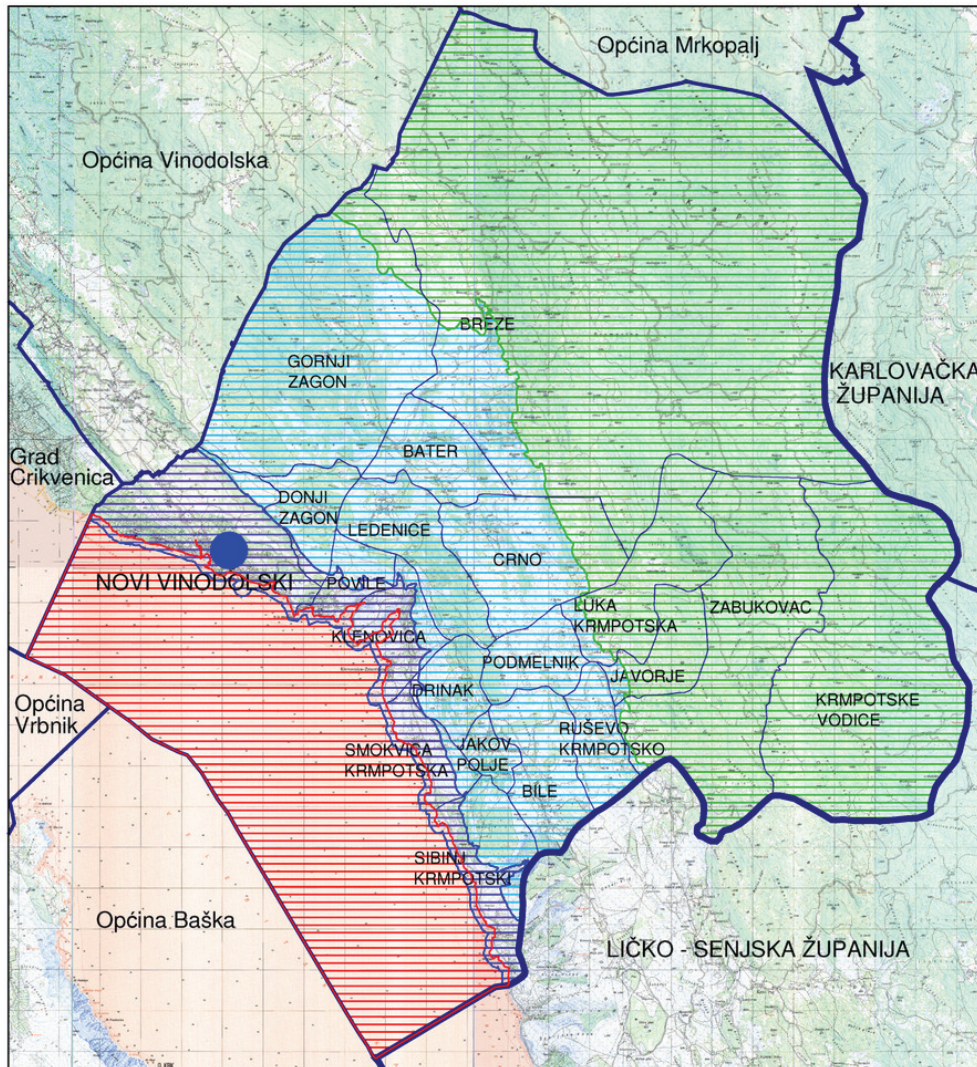

**Kartogram 1. Tri prirodno-geografske cjeline u Gradu Novi Vinodolski**

Na području Grada Novi Vinodolski prevladavaju tri tipa klime.

U obalnom području je umjereno topla sredozemno kišna klima, ljeta su vruća sa srednjom mjesečnom temperaturom iznad 22 °C, zimsko kišno razdoblje je široko raspoređeno

sa zimskim maksimumom listopad -studen, te na proljetno razdoblje travanj - lipanj. Srednja godišnja temperatura je 13,1 °C, između izoterma 14 i 10 °C. Srednja godišnja količina padalina je od 1.250 mm do 2.000mm, a nadmorska visina do koje se prostire ova klima je cca 700 m n.v. To je granica izmeđubrdskog višeg submediteranskog i niskog gorskog orografskog područja i bioklimata. To je područje klimazonalne zajednice hrasta medunca i bijelog graba, mješovite šume medunca i crnog graba i šume crnog graba s jesenskom šašikom.

Drugi tip klime je prelazni tip šumske klime koji se visinski nastavlja na prethodni. To je umjereno topla kišna klima koja se proteže na glavni dio Gorskog Kotara. Srednja godišnja temperatura je 7 °C. Ova klima nema sušnog razdoblja, padaline su jednoliko razdjeljene na cijelu godinu, a najsuši dio godine je ljeto. Maksimum padalina je početkom ljeta, što je povoljno za vegetaciju, a drugi maksimum pada u kasnu jesen i veći je od prvoga. Srednja godišnja temperatura je između izoterme 8 °C i 5,5 °C. Srednja količina padalina je između izohijeta od 2.500 do 3.000 mm godišnje. Područje ove klime obuhvaća bukove šume s jesenskom šašikom, šumu bukve i jele, zajednice jele na kamenim blokovima te bujne travnate livade. Najniži pojas ovog bioklimata je oko 700 m n.v.

Planinski borealni tip klime iznad 1.200 m n.v. To je tip planinske klime vezan uz najviše vrhove općine: Velika Javornica (1.375 m n.v.), Bijele Stijene, Veliki Smolnik (1.279 m n.v.), Bijela Greda (1.104 m n.v.), Ričičko Bilo (1.286 m n.v.). Srednja mjesečna temperatura najhladnijeg mjeseca je niža od -3 °C, a temperatura najtoplijeg mjeseca je iznad 10 °C s izraženim toplim ljetom i oštrom zimom. Srednja godišnja temperatura je 3,8 °C, a srednja godišnja količina padalina je iznad izohijeta od 3.000 mm godišnje. Za ovo područje karakteristično je jače učešće zračne vlage u vidu niske naoblake i magle pa čak 74 % više padalina sakuplja kišomjerna mrežica u odnosu na klasične kišomjere. Vegetacijski to je niže planinsko područje karakterizirano pretplaninskom šumom bukve.

Jedno od specifičnosti prostora grada Novi Vinodolski predstavlja reljef koji se kao ograničavajući faktor iskazuje ne samo direktno u odnosu na mogućnosti korištenja prostora već i indirektno kroz djelovanje na klimatske i hidrografske i druge faktore. Glavnu karakteristiku reljefa područja grada Novi Vinodolski čine priobalno područje, prijelazne padine i gorsko planinsko područje.

Visinska razlika između pojedinih dijelova reljefa ima značajan utjecaj na klimu i klimatske uvjete u pojedinim dijelovima prostora. Tako se nadmorska visina kreće od 0 - do 1375 mmm koliko iznosi visina najvišeg vrha Javornice. Karakteristike reljefa imale su znatnog utjecaja na korištenje prostora, kako u pogledu namjene površina (poljoprivreda, šumarstvo, područja naselja), tako i u lociranju postojećih i budućih prometnih pravaca na tom području.

Uvjetovanosti proizašle iz reljefa, pedoloških i klimatskih karakteristika određuju vegetacijsku sliku. Generalnu prostornu podjelu grada Novi Vinodolski na tri glavna područja (priobalje, prijelazne padine i brdski predjeli) prate i adekvatne vegetacijske karakteristike.

Brdsko područje Kapele je prostor kvalitetne visoke vegetacije, pa je to područje radi svoje ljepote i predloženo za zaštitu, a najvrjednija vršna područja proglašena su strogim rezervatom.

Gospodarska aktivnost koncentrirana je gotovo u potpunosti na području naselja Novi Vinodolski. Takova koncentracija gospodarskih (industrijskih, radnih i radno-proizvodnih djelatnosti) aktivnosti naglašava značaj Grada Novi Vinodolski. Gospodarske aktivnosti u segmentu industrije locirane su uglavnom uz prometnu infrastrukturu. Iz strukture zaposlenih po djelatnostima se vidi da su osnovne gospodarske grane na području Grada Novog Vinodolskog:

- turizam i ugostiteljstvo,
- prerađivačka industrija,
- poljoprivreda, lov i šumarstvo,
- opskrba električnom energijom,
- obrazovanje i odgojne ustanove.

Vrlo značajan dio gospodarske aktivnosti vezan je uz tercijarne aktivnosti koje obuhvaćaju određene usluge privrednog i vanprivrednog tipa vezano uz centralnu funkciju pojedinog naselja. Taj će dio aktivnosti biti u budućnosti najaglašeniji, budući da taj segment djelatnosti upravo proizlazi iz značaja naselja Grad Novi Vinodolski kao općinskog središta.

#### 4. Grad Novi Vinodolski u okviru prostornoga uređenja Primorsko-goranske županije

Grad Novi Vinodolski jedna je od 36 jedinica lokalne samouprave na prostoru Primorsko-goranske županije. Grad Novi Vinodolski površinom od 261,33 km<sup>2</sup> u ukupnoj površini Primorsko-goranske županije (3588 km<sup>2</sup>) čini 7,3 % površine županije.



Kartogram 2. Položaj Grad Novi Vinodolski u Primorsko-goranskoj županiji

Grad Novi Vinodolski 2006. g. usvojio je Prostorni plan uređenja Grad Novi Vinodolski (Službene novine Primorsko-goranske županije br. 55/2006). U periodu od 7 godina donesene su tri Izmjene i dopune Plana:

1. I. Izmjena i dopuna Prostornog plana uređenja Grad Novi Vinodolski (Službene novine Primorsko-goranske županije br. 23/2010 i 36/2010);
2. Prostorni plan uređenja Grad Novi Vinodolski - Pročišćeni tekst (Službene novine Primorsko-goranske županije br. 1/2013);
3. Ciljane izmjene i dopune Prostornog plana uređenja (Službene novine Primorsko-goranske županije br. 19/2013).
4. III. Ciljane izmjene i dopune Prostornog plana uređenja (Službene novine Primorsko-goranske županije br. 13/2014 i 16/2014).

Što se tiče razine detaljnije planske dokumentacije, za potrebe uređenja naselja ili dijelova naselja unutar prostora Grada, od usvajanja Prostornog plana uređenja Grada Novi Vinodolski (2013.g.) izrađeni su i usvojeni provedbeni dokumenti prostornog uređenja prikazani u tablici 1.

Tablica 1. Broj i popis usvojenih dokumenata prostornog uređenja

PPUG				
1	Prostorni plan uređenja Grad Novi Vinodolski	Službene novine Primorsko-goranske županije br. 55/2006	33 032,00	100
2	I. Izmjene i dopune Prostornog plana uređenja Grada Novi Vinodolski	Službene novine Primorsko-goranske županije br. 23/2010 i 36/2010	33 032,00	100
3	Prostorni plan uređenja Grad Novi Vinodolski - Pročišćeni tekst	Službene novine Primorsko-goranske županije br. 1/2013	33 032,00	100
4	Ciljane izmjene i dopune Prostornog plana uređenja	Službene novine Primorsko-goranske županije br. 19/2013	33 032,00	100
5	III. Ciljane izmjene i dopune Prostornog plana uređenja	Službene novine Primorsko-goranske županije br. 13/2014 i 16/2014	33 032,00	100
UPU				
1	Urbanistički plan uređenja poslovne zone Zapad	Službene novine Primorsko-goranske županije 11/2007	20,42	0,06
2	Urbanistički plan uređenja poslovne zone Kargač	Službene novine Primorsko-goranske županije 11/2007, 19/2013	16,28	0,05
3	Urbanistički plan uređenja kampa Kozica	Službene novine Primorsko-goranske županije 8/2009	17,28 (kopneni dio 7,98 ha i morski dio 9,30 ha)	0,05
4	Urbanistički plan uređenja Panos (T2) neizgrađeni dio građevinskog područja – UPU 21	Službene novine Primorsko-goranske županije 17/2009	22,50	0,07
5	Urbanistički plan uređenja naselja Novi Vinodolski	Službene novine Primorsko-goranske županije 23/2010, 36/2010 (ispravak), 40/2010 (ispravak), 19/2013, 18/2014	284,30 (kopneni dio 221,3 ha i morski dio 63,0 ha)	0,86
6	Urbanistički plan uređenja luke otvorene za javni promet lokalnog značaja Muroskva UPU 31, IS <sub>2</sub>	Službene novine Primorsko-goranske županije 13/2014	6,45 (kopneni dio 1,22 i morski dio 5,23 ha)	0,02
PUP				
1	Izmjena i dopuna provedbenog urbanističkog plana "PRISIKA" (dobivena suglasnost Ministarstva)	Službene novine Primorsko-goranske županije 13/89, 8/99, 10/99, 16/95, 46/89 i 32/2006	4,97	0,02
DPU				
1	Detaljni plan uređenja "Centar Klenovice" (dobivena suglasnost Ministarstva)	Službene novine Primorsko-goranske županije 21/1998, 10/2008, 14/2008 – ispravak, 21/2012 i 18/2003	14,73 (kopneni dio 8,47 ha i morski dio 6,26 ha)	0,05

<b>2</b>	Detaljni plan uređenja "Marina" Novi Vinodolski (dobivena suglasnost Ministarstva)	Službene novine Primorsko-goranske županije 21/2000, 26/2012	6,66 (kopneni dio 1,35 ha i morski dio 5,31 ha)	0,02
<b>3</b>	Detaljni plan uređenja "Turističkog naselja Zagori" (dobivena suglasnost Ministarstva)	Službene novine Primorsko-goranske županije 31/2006	49,39 (kopneni dio 32,65 ha i morski dio 16,74 ha)	0,15
<b>4</b>	Detaljni plan uređenja "dijela Obale Petra Krešeimira IV" sa izmjenama i dopunama (dobivena suglasnost Ministarstva)	Službene novine Primorsko-goranske županije 26/1996, 21/2000	2,3	0,01
<b>5</b>	Detaljni plan uređenja "SRC BAHALIN" (dobivena suglasnost Ministarstva)	Službene novine Primorsko-goranske županije 21/1998	8,8	0,03
<b>6</b>	Detaljni plan uređenja "Autobusni kolodvor – ulaz" (dobivena suglasnost Ministarstva)	Službene novine Primorsko-goranske županije 24/1999 i 04/2000 - ispravak	0,248	0,001
<b>7</b>	Detaljni plan uređenja "Turist – Lopar – Crven križ" (dobivena suglasnost Ministarstva)	Službene novine Primorsko-goranske županije 24/1999	4,07 (kopneni dio 3,18 ha i morski dio 0,89 ha)	0,01
	<b>UKUPNO</b>		<b>431,35</b> (kopneni dio 330,82 ha i morski dio 100,53 ha)	<b>1,30</b>

Iz tablice 1. vidljivo je da je tek 1,30 % površine Grada pokriveno već izrađenim dokumentima prostornog uređenja. Njihov prostorni raspored vidljiv je na kartogramu 3. (osim UPU luke otvorene za javni promet lokalnog značaja muroska UPU 31, IS<sub>2</sub>)

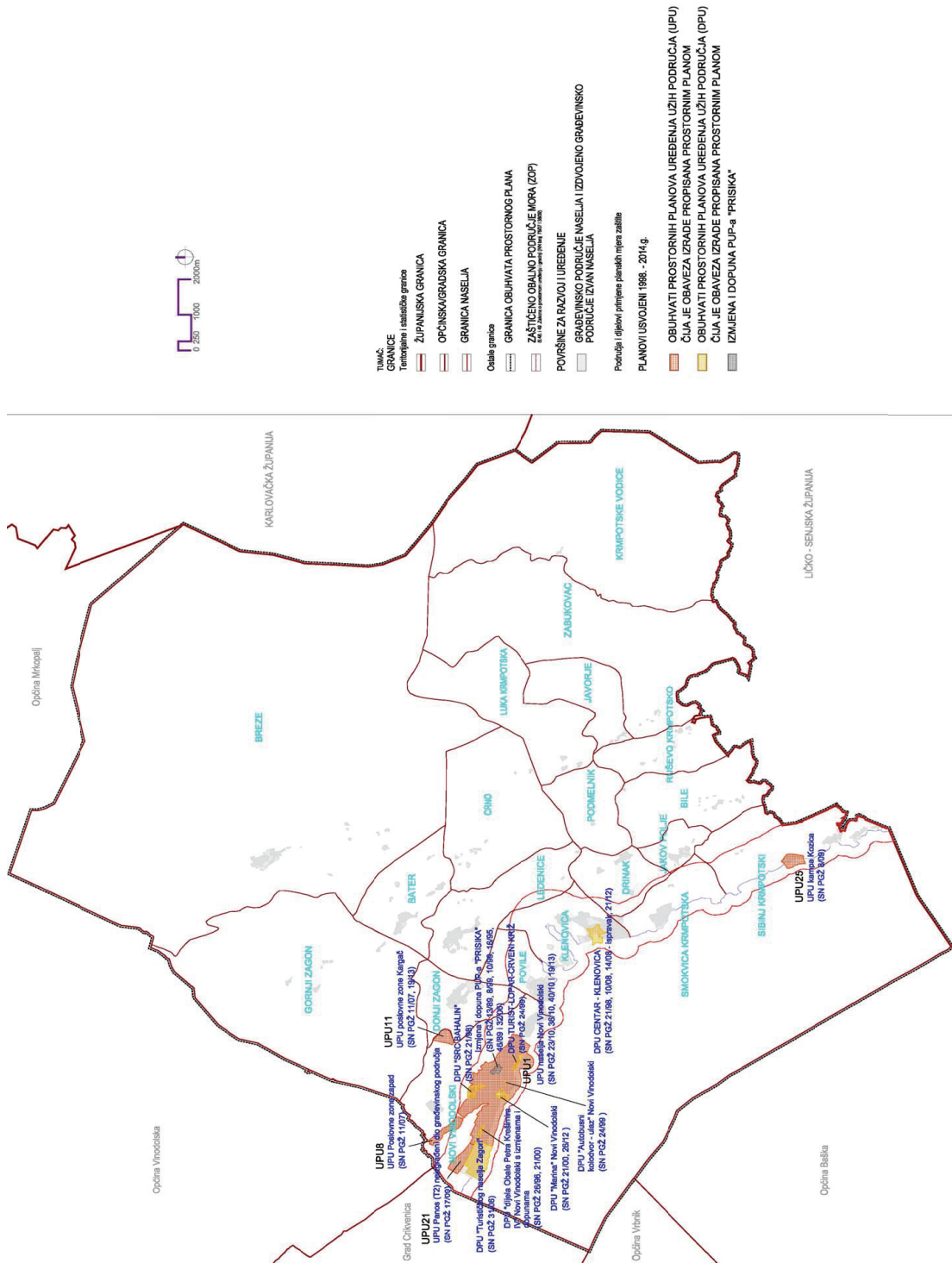

**Kartogram 3. Raspored izradjenih provedbenih dokumenata prostornog uređenja**  
 Izvor podataka: Cilijne izmjene i dopune prostornog plana uređenja grada Novi Vinodolski, 2013.g.

## II. ANALIZA I OCJENA STANJA I TRENDOVA PROSTORNOG RAZVOJA

### 1. Prostorna struktura korištenja i namjene površina Grad Novi Vinodolski

#### 1.1. STRUKTURA KORIŠTENJA POVRŠINA I ZEMLJIŠTA

Prema podacima iz Prostornog plana uređenja Grad Novi Vinodolski struktura namjene površina na području Grad Novi Vinodolski je sljedeća:

Tablica 2. Korištenje i namjena površina

ISKAZ PROSTORNIH POKAZATELJA ZA NAMJENU POVRŠINA							
1.0.	GRAD NOVI VINODOLSKI	OZNAKA	UKUPNO ha			% OD POVRŠINE GRADA *	STAN/ha ha/STAN**
			izg. dio	neizr. dio	ukupno		
1.1.	Građevinska područja naselja	NA	430,71	82,72	513,43	1,94	11,2
1.2.	Građevinska područja za izdvojene namjene izvan naselja	K+T+R+IS	76,25	466,33	542,58	2,04	7,69
<b>GRAĐEVINSKA PODRUČJA UKUPNO (1.1. + 1.2.)</b>		<b>UKUPNO</b>	<b>506,96</b>	<b>549,05</b>	<b>1056,01</b>	<b>3,98</b>	<b>4,57</b>
1.3.	<b>Poljoprivredne površine</b>	<b>P</b>					
	Osobito vrijedno obradivo tlo	P1	64,36			0,25	0,01"
	Vrijedno obradivo tlo	P2	534,00			2,01	0,098
	Ostala obradiva tla	P3	26,42			0,10	0,005"
<b>Poljoprivredne površine</b>		<b>UKUPNO</b>	<b>624,78</b>			<b>2,36</b>	<b>0,13</b>
1.4.	<b>Šumske površine</b>	<b>Š</b>					
	Gospodarske šume	Š1	14.897,16			56,20	2,6"
	Zaštitne šume	Š2	3.839,32			14,48	0,7"
	Šume posebne namjene	Š3	1.595,08			6,02	0,3"
<b>Šumske površine</b>		<b>UKUPNO</b>	<b>20.331,56</b>			<b>76,70</b>	<b>3,5"</b>
1.5.	<b>Ostalo poljoprivredno tlo, šume i šumsko zemljište</b>	<b>PŠ</b>	4.495,45			16,96	0,8"
<b>UKUPNO (1.3.+1.4.+1.5.)</b>		<b>UKUPNO</b>	<b>25.451,79</b>			<b>96,02</b>	<b>4,4"</b>
<b>GRAD NOVI VINODOLSKI – KOPNENI DIO (1.1. + 1.2.+1.3.+1.4.+1.5.)</b>		<b>UKUPNO</b>	<b>26.508,00</b>			<b>100</b>	<b>-</b>
1.6.	<b>Vodne površine</b>						
1.6.1	<b>Morske površine</b>						
	Prometne djelatnosti (lučka područja)		25,00			0,4**	0,004"
	Marikultura		70			0,3**	0,0007"
	Akvatorij uređene morske plaže unutar građevinskog područja		154,00			2,5**	0,03"
	Rekreacija		160,57			2,1**	0,03"
	Ostale morske površine		6114,43			94,7**	1,1"
<b>GRAD NOVI VINODOLSKI – MORSKE POVRŠINE</b>		<b>UKUPNO</b>	<b>6.524,00</b>			<b>100</b>	<b>-</b>
<b>GRAD NOVI VINODOLSKI KOPNENI DIO</b>		<b>UKUPNO</b>	26.508,00			80,25***	4,6"
<b>GRAD NOVI VINODOLSKI MORSKE POVRŠINE</b>		<b>UKUPNO</b>	6.524,00			19,75<	1,1"
<b>GRAD NOVI VINODOLSKI</b>		<b>UKUPNO</b>	<b>33.032,00</b>			<b>100</b>	<b>-</b>

\*Površina Grada Novi Vinodolski na kopnu: 265,08 km<sup>2</sup> prema I. Izmjenama i dopunama Prostornog plana uređenja Grada Novi Vinodolski, 2010.g., 261,33 km<sup>2</sup> prema Državnoj geodetskoj upravi.

\*\*Površina Grada Novi Vinodolski na moru: 65,24 km<sup>2</sup> prema I. Izmjenama i dopunama Prostornog plana uređenja Grada Novi Vinodolski, 2010.g.,

\*\*\*Površina Grada Novi Vinodolski ukupno: 330,32 km<sup>2</sup> prema I. Izmjenama i dopunama Prostornog plana uređenja Grada Novi Vinodolski, 2010.g.,

Izvor podataka: I. Izmjene i dopune Prostornog plana uređenja Grada Novi Vinodolski, 2010.g.



Kao što je vidljivo iz tablice 2., najveću površinu Grada zauzimaju šume (76,7%), zatim slijede ostale poljoprivredne i šumske površine s ukupnim udjelom od 17%.

Naselja zauzimaju 513,43 ha ili 1,9% površine Grada. Izdvojene namjene izvan naselja (K+T+R+IS) zauzimaju 641,7ha (2,4%).

Iz ovakve razlike u zastupljenosti prirodnih površina u odnosu na antropogene, od kojih pak najveći udio ima stanovanje, prilično je razvidan karakter života i način korištenja prostora Grad Novi Vinodolski.

## 2. Sustav naselja

Na području Grada uočljive su tri prostorne cjeline različite po strukturi i tipovima naselja, gustoći naseljenosti, te prirodnim, gospodarskim i demografskim karakteristikama:

To su:

- priobalje, kojeg karakterizira najveća naseljenost, ali i najveći "pritisak" nove izgradnje stambenih i ugostiteljsko-turističkih sadržaja, sa potrebom očuvanja vodozaštitnog područja Novljanske Žrnovnice,
- prijelazne padine, na kojima je prisutan veći broj naselja za koje je zajednička osobina pad broja stanovnika,
- brdski predjeli najvećim dijelom namijenjeni šumarstvu.

**Priobalje** se proteže duž južne granice područja Grada, od granice s Gradom Crikvenica i dijelom Općine Vinodolske do granice s područjem Grada Senja u Ličko – senjskoj županiji i na udaljenosti 1000 metara od obale mora. Obuhvaća naselja Novi Vinodolski (Novi Vinodolski, Grabrova), Povile, Klenovicu, Smokvicu Krmpotsku (Smokvica i Gornja Smokvica) i Sibinj Krmpotski (Brižak, Sibinj i Šator). Površina iznosi 18,47 km<sup>2</sup>. Na tom području živi 89 % od ukupnog broja stanovnika područja Grada, a gustoća iznosi 250,14 st/ km<sup>2</sup>.

Područje karakterizira relativno gusta izgrađenost i koncentracija gospodarskih, društvenih, turističkih i stambenih sadržaja u središtu područja grada Novi Vinodolski te gusta mreža postojeće prometne i komunalne infrastrukture državnog, županijskog i lokalnog značaja.

Priobalje je područje u kojemu se očekuje i dalji pojačani razvitak. Najznačajnija prirodna vrijednost ovog prostora je izvorište Novljanske Žrnovnice i more, čija su područja pod određenim režimima zaštite.

Procesi prostorne transformacije nisu naročito izraženi (u segmentu naselja), dok se najznačajnije promjene očekuju u izgradnji prometne i komunalne infrastrukture.

Pravci razvitka vezani su uz daljnju afirmaciju turističkih djelatnosti i rekreativnih sadržaja, uz jačanje poslovnih, trgovačkih i uslužnih djelatnosti.

Prijelazne padine pružaju se od područja priobalja (duž slojnice od cca 150 m. n.v., sve do 800 m. n. v.). Površina prostora iznosi 81,50 km<sup>2</sup>, a zauzima 30% ukupne površine Grada.

Područje obuhvaća statistička naselja Gornji Zagon (Plužnice, Valač, Tribotinj, Kal), Donji Zagon, Ledenice (Ledenice-Frkovići-Komadine, Črvanac, Vinište, Drsnik), Bater (Krasnica, Lupoglav, Jurčiči, Krmpotiči, Smolčiči, Stilini, Šaini), Crno (Crno, Omar), Drinak (Drinak, Dubrava, Poljice), Podmelnik (Podmelnik, Bačići), Luka Krmpotska (Grujići, Butorci, Števići), Jakov polje (Jakov Polje-Staro Selo, Dubrava, Vukelić Draga), Bile, Ruševo Krmpotsko (Podomar, Obor, Krpani, Veliko Ruševo), Javorje (Javorje, Jurići) i Zabukovac (Zabukovac, Dakuša). Na tom prostoru živi 10% ukupnog broja stanovništva. To je područje sa izraženim negativnim demografskim pokazateljima i nerazvijenim ostalim funkcijama osim stambene.

Najznačajniji resurs ovog prostora predstavljaju očuvane prirodne vrijednosti, te se može očekivati razvitak rekreacijskih sadržaja, uz mogućnost bavljenja stočarstvom i malom privredom.

**Brdski predjeli** se protežu sjevernim dijelom područja Grada (iznad slojnice od cca 800 m. n. v.), a obuhvaćaju obronke Velike Kapele te Bijelih i Samarskih stijena.

Površina ove prostorne cjeline iznosi 165,12 km<sup>2</sup> (zauzima 62% ukupne površine Grada).

Naselja Breze, Zabukovac i Krmpotske Vodice sastavni su dio ove prostorne cjeline. Jedino naseljeno mjesto su Breze sa 10 stanovnika.

Prostorom prolazi državna cesta Novi Vinodolski – Breze – Jasenak. Najznačajniji resurs ovog prostora je očuvana priroda – velike površine šume bukve i crnogorice koje se izmjenjuju s planinskim pašnjacima, te se može očekivati razvitak sportsko-rekreacijskih aktivnosti i zdravstvenog turizma.

U skladu s usmjerenjima i ciljevima razvoja naselja iz Strategije prostornog razvoja Hrvatske, Prostorni plan Primorsko - goranske županije<sup>1</sup> utvrdio je mrežu središnjih naselja Županije.

Funkciju glavnog središnjeg naselja Grada ima naselje Novi Vinodolski kao **lokalno središte** (sjedište Grada, mjesni odbor, javni bilježnik, turistička zajednica, Lučka uprava, pošta, osnovna škola, glazbena škola, dječji vrtić, dječji dom, ambulanta, ljekarna, dom kulture, vatrogasni dom, kulturno-umjetničko društvo, muzej i galerija, knjižnica i čitaonica, crveni križ, poduzetnički centar, udruge, crkva i župni dvor te sportski centar).

Ostala naselja u okviru svojih funkcija nemaju značajniju društvenu ili gospodarsku infrastrukturu čime bi imala širi značaj na područje Županije.

Mreža naselja podijeljenih prema funkciji, prikazanih na kartogramu 5., organizirana je na sljedeći način (tablica broj 3. Broj i udio naselja prema funkciji):

- Područno i veće lokalno središte je naselje Novi Vinodolski;
- Ostala naselja su: Bater, Bile, Breze, Crno, Donji Zagon, Drinak, Gornji Zagon, Jakov Polje, Javorje, Klenovica, Krmpotske Vodice, Ledenice, Luka Krmpotska, Podmelnik, Povile, Ruševo Krmpotsko, Sibinj Krmpotski, Smokvica Krmpotska i Zabukovac.

Tablica 3. Broj i udio naselja prema funkciji

Naselja prema funkciji	Broj naselja	% (od ukupnog broja naselja)
Lokalno središte	1	5,0
Ostala naselja	19	95,0

Osim područja naselja Novi Vinodolski koje je dijelom razvijeno kao prostorno organizirana urbana struktura (ulična mreža, centralna zona, način izgradnje i opremljenosti urbanog prostora), preostala naselja izgrađena su kao linearna naselja koja prate prometnu mreže ili disperzno – točkasto smještena u prostoru.

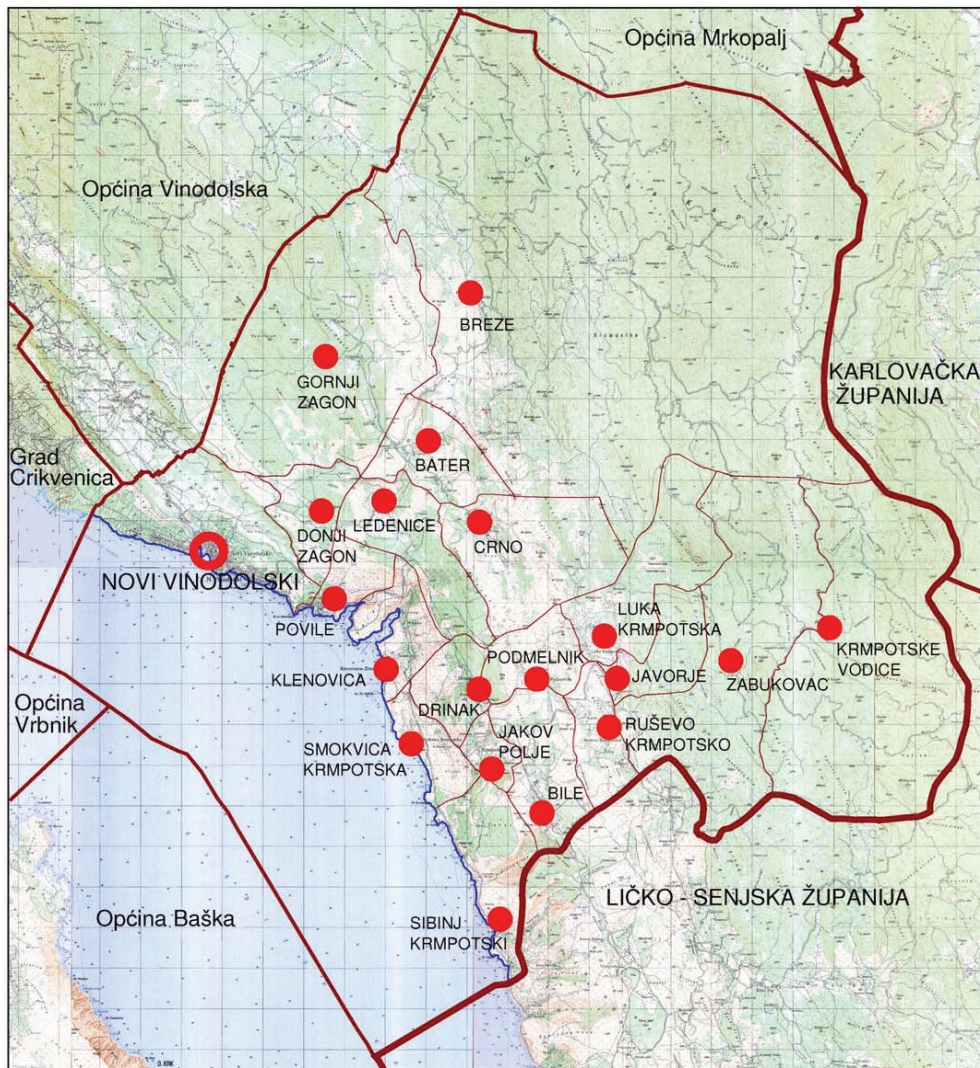

Kartogram 5. Naselja prema funkciji

### 3. Gospodarske djelatnosti

#### 3.1. STRUKTURA IZDOJENIH POVRŠINA ZA RAZVOJ IZVAN NASELJA (IZDOJENA GRAĐEVINSKA PODRUČJA IZVAN NASELJA)

Planske izdvojene površine izvan naselja u smislu izdvojenih građevinskih područja izvan naselja isključivo za gospodarsku namjenu na prostoru Grad Novi Vinodolski, kategoriziraju se u slijedeće skupine:

- gospodarska namjena - poslovno - proizvodna (K) i
- gospodarska namjena - ugostiteljsko-turistička (T).

Tablica 4. Struktura površina gospodarske namjene po naseljima

NASELJA	GOSPODARSKA NAMJENA						ukupno (ha)
	poslovno - proizvodna namjena (K/I) (ha)			ugostiteljsko - turistička namjena (T) (ha)			
	izgrađeni dio	neizgrađeni dio	ukupno	izgrađeni dio	neizgrađeni dio	ukupno	
Breze	-	-	-	-	2,34	2,34	2,34
Sibinj Krpmotski	-	-	-	11,01	1,95	12,96	12,96
Jakove Polje	-	0,73	0,73	-	-	-	0,73
Ledenice	1,19	-	1,19	-	0,30	0,30	1,49
Klenovica	1,74	-	1,74	10,48	11,69	22,17	23,91
Povile	-	-	-	-	2,04	2,04	2,04
Donji Zagon	-	-	-	-	10,13	10,13	10,13
Novi Vinodolski	15,66	25,40	41,06	34,85	26,81	61,66	102,72
<b>UKUPNO</b>	<b>18,59</b>	<b>26,13</b>	<b>44,72</b>	<b>56,34</b>	<b>55,26</b>	<b>111,60</b>	<b>156,32</b>

Izvor podataka: Ciljane izmjene i dopune prostornog plana uređenja grada Novi Vinodolski, 2013.g.

#### Smještajni kapacitet na području TZ Novi Vinodolski u 2013.g.

- Hotel Lišanjanj\*\* - 603 postelja (439 glavnih i 164 pomoćne)
- Turističko naselje Novi Resort\*\*\*\*\* - 1462 postelja
- Hotel Tamaris\*\*\*\* - 30 postelja
- Hotel Adria Beach\*\* - 58 postelja
- Pansion Lavanda - Mare\*\*\*\* - 16 postelja
- Pansion Maestral\*\*\* - 35 postelja
- Hotel Ema\*\*\* - 16 postelja
- Aparthotel Vila Lostura\*\*\* - 30 postelja

Ukupan broj postelja u hotelima: **2250 postelja**

- Hostel Vila Rustica (Crveni križ) - 212 postelja
- Odmaralište Grada Bjelovara - 95 postelja
- Odmaralište Grada Zagreba (Sing Turizam) - 20 postelja
- Odmaralište Kim Karlovac - 20 postelja
- Odmaralište Diona - 15 postelja

- Slovensko odmaralište - 15 postelja

Ukupan broj postelja u odmaralištima: **347 postelja**

- Kamp Punta Povile \*\* - 450
- Kamp Klenovica \*\* - 1250
- Kamp Kozica \*\* - 900
- Kamp Sibirj \*\* - 200

Ukupan broj mjesta u kampovima: **2800 postelja**

**Privatni smještaj (2013.g.):**

- 782 iznajmljivača
- 4723 glavnih postelja
- 327 pomoćnih postelja

Ukupan broj postelja u privatnom smještaju: **5050 postelja**

**Sveukupan broj smještajnih jedinica na području Grada Novi Vinodolski – 10 447**

**Hoteli i pansioni: 2250 – 21,53 %**

**Kampovi: 2800 – 26,80 %**

**Odmarališta: 347 – 3,33 %**

**Privatni smještaj: 5050 – 48,34 %**

Do 2018. g. predviđeno povećanje broja postelja u hotelima za cca 400 postelja, te u privatnom smještaju povećanje za cca 700 postelja.

Što se tiče luke otvorene za javni promet Muroskva ista može imati do 180 vezova (90% nautički vez, 10% u funkciji luke), a glavna marina u luci 270 vezova.

Na kartogramu 6. Raspored izdvojenih građevinskih područja izvan naselja, vidljivo je da su površine poslovno – proizvodne namjene smještene uz glavne prometne pravce u Grad Novi Vinodolski i državnu cestu D8.

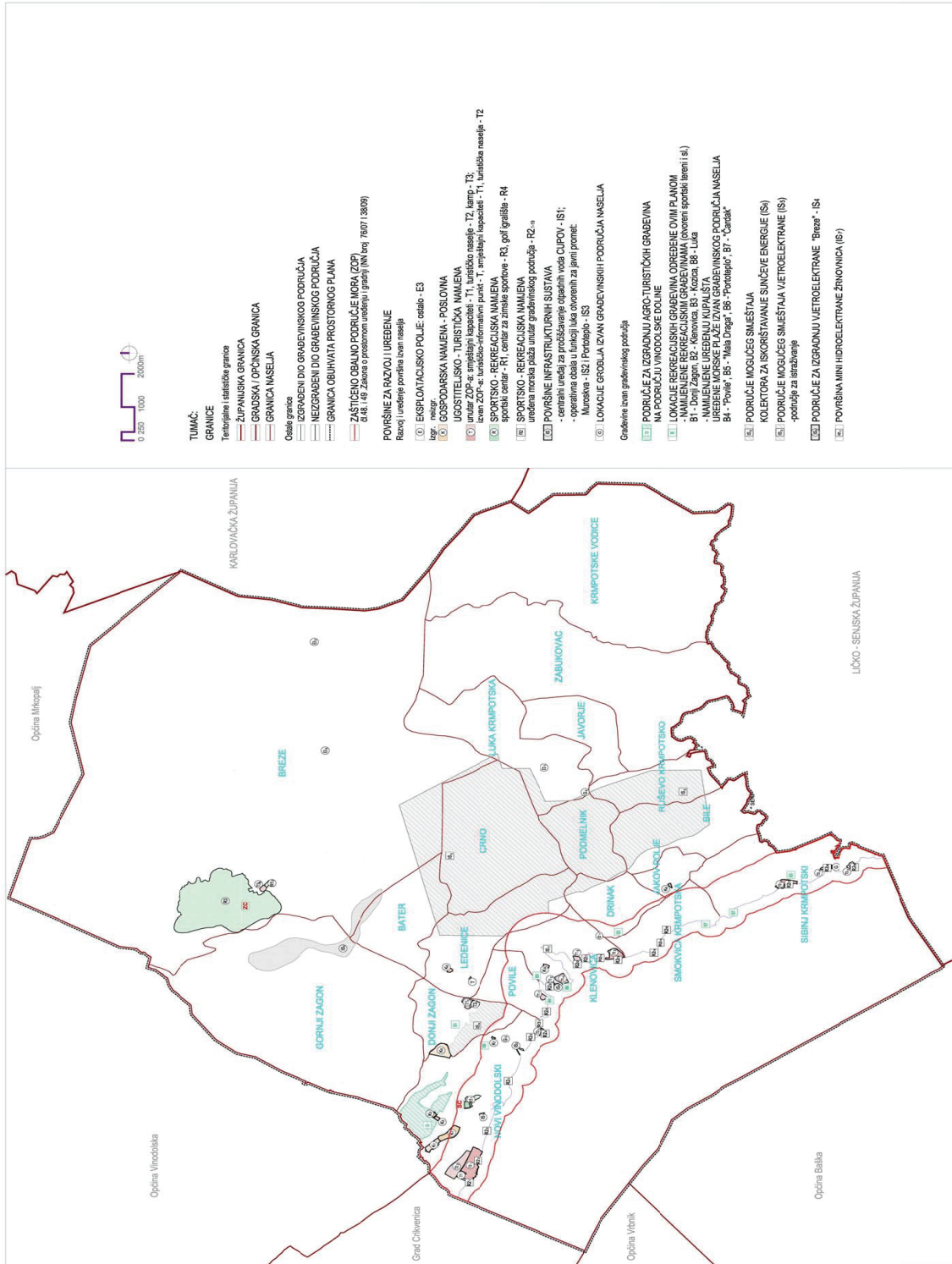

**Kartogram 6. Raspored izdvojenih građevinskih područja izvan naselja prema važećem PPUG**  
 Izvor podataka: Ciljane izmjene i dopune prostornog plana uređenja grada Novi Vinodolski, 2013.g.

### 3.2. SPORT I REKREACIJA

Prostornim planom uređenja Grad Novi Vinodolski planirane su sljedeće zone sportsko - rekreacijske namjene kao izdvojena građevinska područja izvan naselja:

- Sportski centar Bahalin - 8,80 ha,
- Sportski centar Breze - 1,70 ha,
- Centar za zimske sportove Breze - 373,40 ha

Tablica 5. Struktura površina sportsko - rekreacijske namjene

Grad Novi Vinodolski	Izgrađeni dio (ha)	Neizgrađeni dio (ha)	Površina ukupno (ha)
sportsko - rekreacijske namjena (R)	2,53	381,37	383,90

Izvor podataka: Ciljane izmjene i dopune prostornog plana uređenja grada Novi Vinodolski, 2013.g.

### 3.3. POLJOPRIVREDA I ŠUMARSTVO

Poljoprivredno zemljište, a naročito vrijedno obradivo tlo, vrijedan je prirodni i gospodarski resurs koji je prije svega potrebno čuvati od prenamjene, a potom i aktivno koristiti.

Unutar područja Grada Novi Vinodolski veličine 26.508,00 ha, poljoprivredno zemljište različitih kategorija učestvuje sa površinom 624,78 ha i čini 2,36 % prostora Grada Novi Vinodolski. Šumsko zemljište zauzima površinu od 20.331,56 ha odnosno čak 76,70 % prostora Grada Novi Vinodolski. Obzirom na takovo učešće, proizlazi da šumsko zemljište predstavlja vrlo značajan resurs za razvoj Grada Novi Vinodolski. Naime, već i u dosadašnjem periodu šumarstvo i prerađivačka industrija vezana uz tu granu činili su uz turizam razvojne pravce Grada Novi Vinodolski.

Uz naselje Novi Vinodolski postoje više ili manje kvalitetna polja koja se koriste kao područja poljoprivredne proizvodnje ili pašnjaci. Danas na tom području postoje još rezerve u smislu njegovog privođenja kvalitetnijoj i intenzivnijom poljoprivrednoj proizvodnji. Šumoviti predjeli, a posebno na predjelu Kapele su planinski pašnjaci i livade koji imaju izuzetne pejzažne kvalitete, koji čine sastavni dio cjelokupne vrijednosti pejzaža. Osim ranije navedenih pejzažnih kvaliteta unutar područja Kapele posebnu ljepotu predstavljaju krajolici malih kraških polja pa bi takove vegetacijske i pejzažne karakteristike trebalo čuvati jer predstavljaju podlogu i budućem gospodarskom (turističkom) razvoju.

Prema podacima "Hrvatskih šuma" - Uprava šuma Podružnica Senj, Odjel za određivanje šuma, na području grada Novog Vinodolskog ima: obraslog zemljišta 20 243,28 ha, neobraslog proizvodnog zemljišta 2 037,44 ha, neobraslog neproizvodnog zemljišta 91,40 ha, neplodnog zemljišta 268,14 ha što čini ukupno 22 640,26 ha.

Privatnih šuma i šumskog zemljišta na području grada Novog Vinodolskog ima: obraslog zemljišta 695,04 ha, neobraslog neproizvodnog 5,37 ha i neplodnog zemljišta 0,99 ha što čini ukupno 701,40 ha.

Tablica 6. Struktura površina poljoprivrednog, šumskog i ostalog zemljišta

GRAD NOVI VINODOLSKI	Ukupno (ha)	% od površine Općine
poljoprivredne površine - osobito vrijedno obradivo tlo (P1)	64,36	0,25
poljoprivredne površine - vrijedno obradivo tlo (P2)	534,00	2,01
poljoprivredne površine - ostala obradiva tla (P3)	26,42	0,10
<b>POLJOPRIVREDNE POVRŠINE (P) - UKUPNO</b>	<b>624,78</b>	<b>2,36</b>
gospodarske šume (Š1)	14.897,16	56,20
zaštitne šume (Š2)	3.839,32	14,48
Šume posebne namjene (Š3)	1.595,08	6,02
<b>ŠUMSKE POVRŠINE - UKUPNO</b>	<b>20.331,56</b>	<b>76,70</b>
<b>OSTALO POLJOPRIVREDNO TLO, ŠUME I ŠUMSKO ZEMLJIŠTE (PŠ) - UKUPNO</b>	<b>4.495,45</b>	<b>16,96</b>

Izvor podataka: Izmjene i dopune Prostornog plana uređenja grada Novi Vinodolski, 2010.g.

Dostupni statistički podaci iz 2003. g. koji se odnose na konkretno korištenje poljoprivrednih površina prikazuju kako se poljoprivredne i druge neizgrađene površine koriste u naravi.

Tablica 7. Površina korištenoga poljoprivrednog i ostalog zemljišta po kategorijama (1. lipnja 2003.)

Poljoprivredno zemljište, vrste, način korištenja	Površina (ha)
Ukupno poljoprivredno zemljište	138,81
Oranice i vrtovi	3,02
Povrtnjaci	0,11
Livade	41,07
Pašnjaci	90,77
Voćnjaci ukupno	0,71
Plantažni voćnjaci	0,10
Vinogradi ukupno	3,13
Plantažni vinogradi	1,00
Rasadnici i košaračka vrba i dr.	-
Ostalo zemljište	35,05
Ostalo zemljište, od toga neobrađeno poljoprivredno zemljište	5,86
Ostalo zemljište, od toga šumsko zemljište	21,59

Izvor podataka: DZS, popis poljoprivrede, 2003.g.

Tablica 8. Broj poljoprivrednih kućanstava s korištenim poljoprivrednim zemljištem prema kategorijama, s neobrađenim i šumskim zemljištem (1. lipnja 2003.)

Vrsta i način korištenja površina	Broj kućanstava
S korištenim poljoprivrednim zemljištem	92
S oranicama i vrtovima	40
S povrtnjacima (na okućnici, korišteni za vlastite potrebe)	10
S livadama	59
S pašnjacima	55
S voćnjacima - ukupno	32
S voćnjacima - od toga: plantažnima	1
S vinogradima - ukupno	5
S vinogradima - od toga: plantažnima	1
S rasadnicima i/ili košaračkom vrbom i dr.	-
S neobrađenim poljoprivrednim zemljištem	29
Sa šumskim zemljištem	39

Izvor podataka: DZS, popis poljoprivrede, 2003.g.

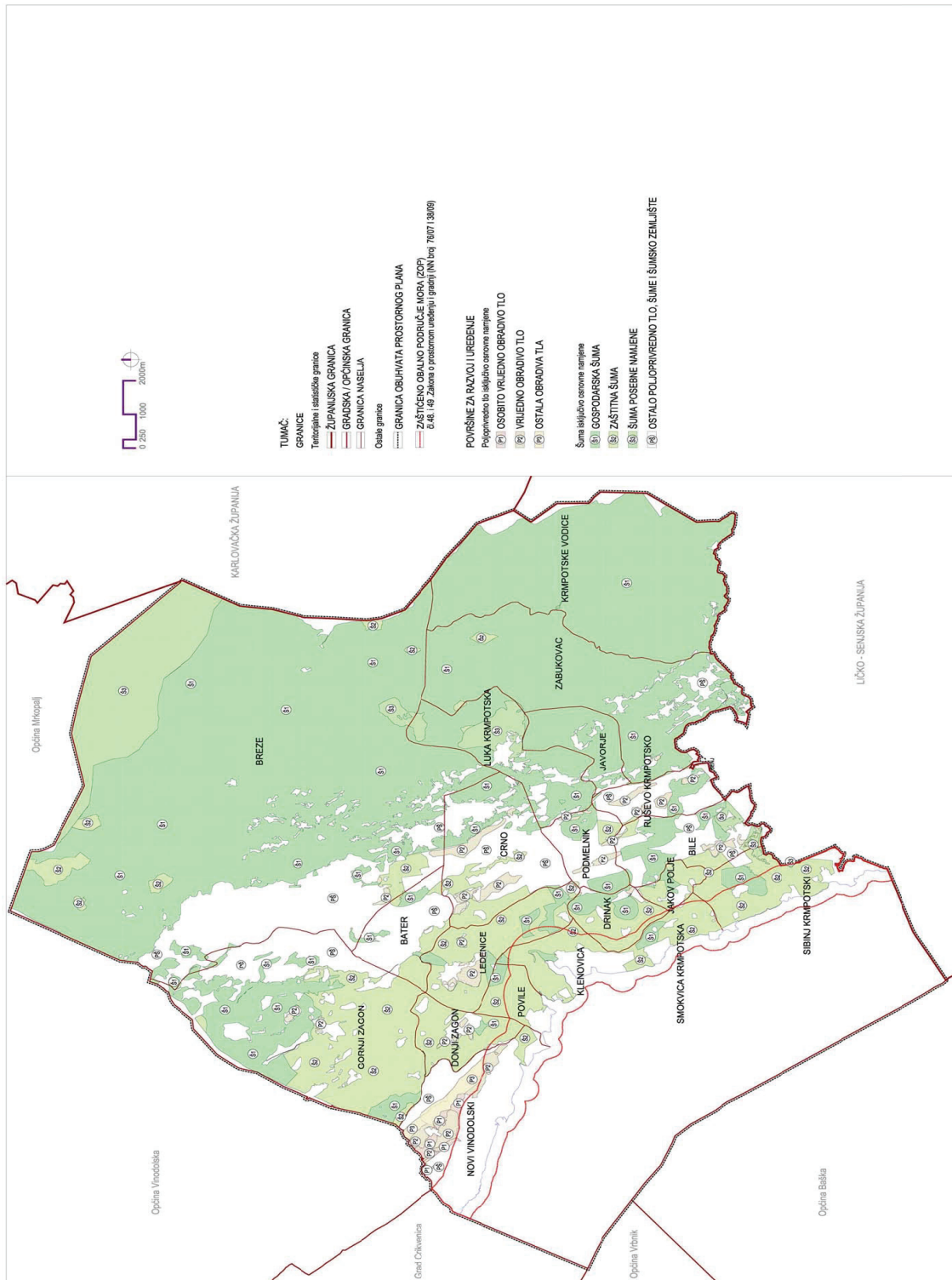

**Kartogram 7. Raspored poljoprivrednog, šumskog i ostalog zemljišta iz važećeg PPUG**  
 Izvor podataka: Ciljane izmjene i dopune prostornog plana uređenja grada novi Vinodolski, 2013.g.

### 3.4. ISTRAŽIVANJE I EKSPLOATACIJA MINERALNIH SIROVINA

Važećim PPUG Novi Vinodolski predviđene su nove lokacije za istraživanje mogućnosti buduće eksploatacije mineralnih sirovina (kamen) ukupne površine 63,25 ha, na područjima Kolevrat, Ričičko bilo i Stalak. Daljnje istraživanje pogodnosti predmetnih lokacija obuhvaća izradu studija utjecaja na okoliš kojima treba utvrditi uvjete eksploatacije i kasnije sanacije eksploatacijskog prostora.

Tablica 9. Struktura površina za istraživanje i eksploataciju mineralnih sirovina

GRAD NOVI VINODOLSKI	Ukupno (ha)
ISTRAŽNI PROSTOR MINERALNE SIROVINE – KOLEVRAT – E3 <sub>1</sub>	7,00
ISTRAŽNI PROSTOR MINERALNE SIROVINE– RIČIČKO BILO – E3 <sub>2</sub>	31,25
ISTRAŽNI PROSTOR MINERALNE SIROVINE– STALAK – E3 <sub>3</sub>	25,00
<b>UKUPNO</b>	<b>63,25</b>

Izvor podataka: Ciljane izmjene i dopune prostornog plana uređenja grada Novi Vinodolski, 2013.g.

**EKSPLOATACIJSKO POLJE KOLEVRAT – RUŠICA – E3<sub>1</sub> je napušteno.**

## 4. Opremljenost prostora infrastrukturom

### 4.1. PROMETNA INFRASTRUKTURA

#### 4.1.1. Cestovni promet

Jedan od bitnih razvojnih činitelja svakako je prometni položaj. Područjem Grad Novi Vinodolski prolaze kategorije prometnica za kretanje motornih vozila, od državne ceste pa do ostalih i nekategoriziranih prometnica i stambenih ulica. Kategorizirane prometnice prisutne sa ukupnom duljinom od 76,15 km.

U tablici 10. dan je prikaz kategorija prometnica te njihovih ukupnih dužina na prostoru Grada Novi Vinodolski.

Tablica 10. Iskaz cestovnih prometnica po kategoriji

Vrsta prometnica	Oznaka	Duljina (km)	% od ukupno
Autocesta	-	-	-
<b>Autoceste - Ukupno</b>		<b>-</b>	<b>-</b>
Državna cesta	DC8	19,5	24,78
<b>Državne ceste - Ukupno</b>		<b>19,5</b>	<b>24,78</b>
Županijska cesta	ŽC5062	1,7	2,16
Županijska cesta	ŽC5064	2,2	2,79
Županijska cesta	ŽC5093	3,9	4,96
Županijska cesta	ŽC5094	30,4	38,63
Županijska cesta	ŽC5109	2,8	3,56
Županijska cesta	ŽC5110	12,2	15,50
<b>Županijske ceste - Ukupno</b>		<b>53,2</b>	<b>67,60</b>
Lokalna cesta	LC58083	6,0	7,62
<b>Lokalne ceste - Ukupno</b>		<b>6,0</b>	<b>7,62</b>
<b>Sveukupno kategorizirane prometnice</b>		<b>78,7</b>	<b>100,00</b>

Izvor podataka: Odluka o razvrstavanju javnih cesta NN 66/13, Hrvatske ceste, Hrvatske ceste, d.o.o. za upravljanje i održavanje državnih cesta  
I. Izmjene i dopune Prostornog plana uređenja Grada Novi Vinodolski, 2010.g.

Prometnice pobrojane u tablici 10. su asfaltirane prometnice.

Širina D-8 je različita - od 7,0 m izvan naselja do 12,0 m u užem gradskom području. Kolnik je relativno dobar. Oštećeni dijelovi nastali su radi prekopavanja (postavljanje instalacija) i na većim usponima radi neriješene odvodnje. U ljetnim mjesecima brzine se spuštaju i do 30 km/h, a u Novom su česti i zastoji.

Županijske ceste su također asfaltirane, širine 5 - 7 metara, sa tehničkim elementima, uređenjem kolnika, odvodnje i zaštitama koje ne odgovaraju normativima i uvjetima za ovaj rang cesta. Održavanje je minimalno, a postoje mogućnosti rekonstrukcija i poboljšanja.

U brdskim dijelovima ceste su uže od 5,0 metara, a dijelom oštećeni kolnici nisu sanirani. Samo je jedna razvrstana lokalna cesta: L 58083 (Ž5093 - Donji Zagon - Ledenice - Ž 5094) u dužini 5,4 km. Širine je 4-6 metara, asfaltiranog kolnika. Sve napomene iz prethodnog stavka vrijede i za ovu lokalnu cestu.

Sve ostale ceste koje povezuju područje Grada Novi Vinodolski (ulice u naseljima, prilazni, šumski, poljodjelski i protupožarni putovi) nerazvrstane su ceste sa lošim prometno-tehničkim elementima.

Glavne ulice u naseljima uz obalu mora vezane su za D8 te je i gradski promet "pomiješan" sa tranzitom.

Cjelokupan međugradski promet vezan je za državnu cestu D8, a prigradski promet za županijske ceste. U Novom Vinodolskom izgrađen je uređeni prostor za manji autobusni kolodvor, uz državnu cestu D8.

Uz glavne gradske ulice ima nedostatan broj parkirnih mjesta i za žitelje Novog Vinodolskog (i to izvan sezone). Turistički objekti i kompleksi također nemaju dovoljno prostora niti uređenih parkirališta. Isto se odnosi i na javne gradske sadržaje uz pješačku zonu. Parkirališta i terminali za kamione i autobuse također nisu riješeni.

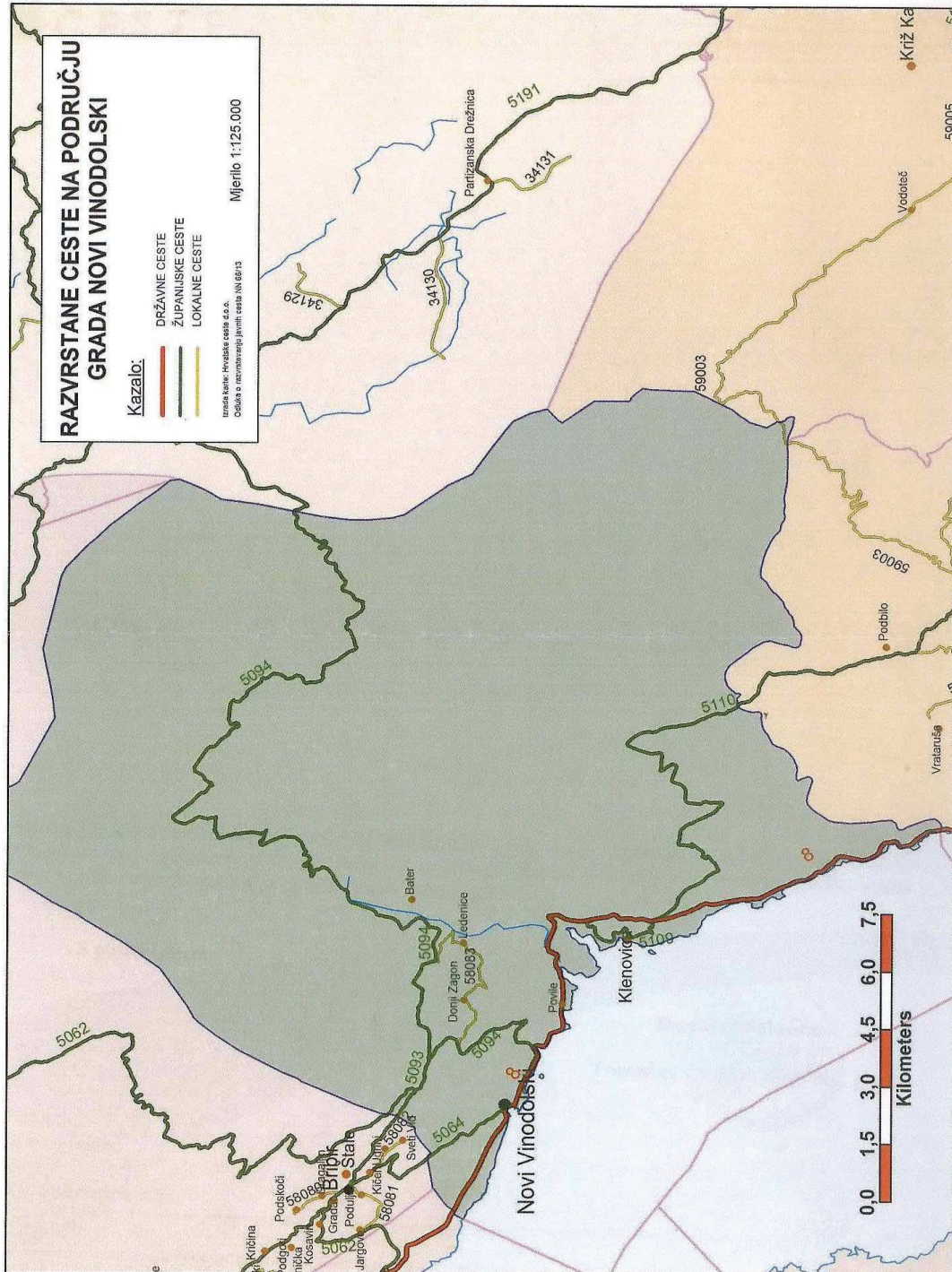

**Kartogram 8. Razvrstane ceste na području Grada Novi Vinodolski**  
Izvor podataka: Hrvatske ceste d.o.o.

#### 4.1.2. Željeznički promet

Na području Grada do sada nije bilo željezničkih pruga, sadržaja i postrojenja. Najbliža željeznička postaja na postojećoj željezničkoj pruzi Rijeka - Zagreb bila je stanica Drivenik, nepovoljno locirana za racionalno korištenje.

#### 4.1.3. Pomorski promet

Na području akvatorija Grada Novi Vinodolski postoje u funkciji javnog prometa luke otvorene za javni promet – u Novom Vinodolskom i Klenovici te luka otvorena za javni promet – teretna Porto Teplo. Luka u Novom Vinodolskom ima županijski značaj dok su luke Klenovica i Porto Teplo lokalnog značaja. Temeljem Zakona o morskim lukama i Poslovnika Županijskog poglavarstva Primorsko-goranske županije, a uz prethodnu suglasnost Vlade Republike Hrvatske utvrđeno je lučko područje za prethodno navedene luke (SN br.07/99)

Luka Novog Vinodolskog ima 363 vezova (za, lučku upravu, brodove za prijevoz putnika, ribarske brodove i domicilno stanovništvo) i 65 povremenih vezova - sidrište (samo u sezonskom periodu) te izgrađeni lukobran. Luka Klenovica ima 41 vezova (za brodove za prijevoz putnika, ribarske brodove i domicilno stanovništvo), dok luka Porto Teplo ima samo lučki plato bez vezova.

U naselju Povile nalazi se privezište s 45 vezova za potrebe domicilnog stanovništva.

Javni pomorski promet nije organiziran. Mogućnosti luke Novi Vinodolski ostaju neiskorištene. Lokalni i turistički (sezonski) pomorski promet do sada nije sustavno rješavan, kao ni integralni promet.

U sastavu županijske lučke uprave Novi Vinodolski nalazi se 6 luka otvorenih za javni promet lokalnog značaja:

1. Novi Vinodolski,
2. Klenovica,
3. Tepli Porat
4. Povile,
5. Muroskva,
6. Smokvica – Krmpotska

Ukupna površina lučkog područja iznosi 182 589,00 m<sup>2</sup> se odnosi na kopneni dio, a 163 678,00 m<sup>2</sup> se odnosi na morski akvatorij.

Ukupna duljina operativnih obala iznosi ukupno 736,00 m. Sve luke imaju priključak na cestovnu mrežu. Luke su u prosjeku od zračne luke udaljene 25 km.

Granice lučkog područja utvrđene su za luke Novi Vinodolski, Klenovica i Tepli Porat dok je za ostale luke postupak utvrđivanja granica lučkog područja u tijeku.

Trenutno Županijska lučka uprava raspolaže sa ukupno 449 vezova i to:

- luka Novi Vinodolski 363 veza
- luka Klenovica 41
- luka Povile 45

U lukama Muroskva i Tepli Porat nema uređenog privezišta tako da se luke ne koriste za privez brodica dok se u luci Smokvica – Krmpotska za privez brodica koristi samo sidrište i to isključivo u ljetnim mjesecima.

UPU Luke otvorene za javni promet lokalnog značaja Muroskva (UPU 31, IS<sub>2</sub>) – Luka Muroskva planira izgradnju lučice sa maksimalno 180 vezova.

U luci Novi Vinodolski očekuje se početak gradnje luke posebne namjene – Marine Novi, u sklopu koje bi se dogradio primarni zaštitni lukobran i izgradio sekundarni lukobran sa gatovima za prevoz brodica. Kapacitet marine bio bi cca 270 vezova.

Izvor podataka: Županijska lučka uprava Novi Vinodolski

#### **4.1.4. Zračni promet**

Postojeća zračna luka Rijeka na Krku može udovoljiti potrebe Primorsko-goranske županije, ali je veza Novog Vinodolskog sa zračnom lukom na Krku prilično nepovoljna.

#### **4.1.5. Poštanski promet**

Poštanski promet se obavlja posredstvom središnje pošte Novi Vinodolski sa dostavnom službom u pojedina naselja. Poštanski broj naselja Grad Novi Vinodolski je 51250.

#### **Analiza postojećeg stanja i položaj u široj mreži**

Na području Grada Novi Vinodolski u radu je pet udaljenih pretplatničkih stupnjeva (UPS): Novi Vinodolski, Kalvarija, Povile, Ledenice i Klenovica - Žrnovnica i šest udaljenih pretplatničkih multipleksa (UPM) u naseljima Bater, Breze, Javorje (Gornje Krmpote), Drinak, Bile i Sibinj. Svi udaljeni pretplatnički stupnjevi te udaljeni pretplatnički multipleksori Bater i Breze vezani su optičkim sistemom prijenosa na digitalnu centralu tipa AXE Sušak u Rijeci dok su ostali udaljeni pretplatnički multipleksori (Donje Krmpote, Drinak, Bile i Sibinj) vezani RR preijenosom na digitalnu centralu tipa AXE Krk u Krku. Trasa postojećeg optičkog kabela dolazi iz pravca Bribira. Područjem Grada ne prolaze trase međunarodnih ni magistralnih vodova.

##### **Pristupna tk mreža UPS Novi Vinodolski**

Komutacijski kapacitet UPS-a Novi Vinodolski je 2432 telefonska priključka, a iskorišteni kapacitet je 77 %. Kapacitet ISDN priključaka je 104, a njihova iskoristivost je 65%. Kapacitet pristupne tk mreže je 5190 telekomunikacijskih vodova i njihova iskoristivost je 72%. Na dijelovima ne zadovoljava postojeće potrebe za priključcima. Ukupna duljina pristupne podzemne kabelske mreže UPS-a iznosi 30.000 m od čega je 32 % izgrađena tk kabelima sa parnom izolacijom i olovnom omotačem.

##### **Pristupna tk mreža UPS Povile**

Komutacijski kapacitet UPS-a Povile je 384 telefonska priključka, a iskorišteni kapacitet je 62%. Kapacitet pristupne tk mreže je 1250 vodova i uglavnom zadovoljava postojeće potrebe za priključcima. Iskoristivi kapacitet iznosi 87 %. Ukupna duljina pristupne podzemne kabelske mreže UPS-a iznosi 6100 m.

##### **Pristupna tk mreža UPS Ledenice**

UPS Ledenice obuhvaća naselja Ledenice i Donji Zagon. Komutacijski kapacitet UPS-a je 256 telefonskih priključaka, a iskorišteni kapacitet je 57 %. Kapacitet pristupne tk mreže je 460 vodova i uglavnom zadovoljava postojeće potrebe za priključcima. Iskoristivi kapacitet je 83%. Ukupna duljina pristupne podzemne kabelske mreže UPS-a iznosi 6200 m.

##### **Pristupna tk mreža UPS Klenovica - Žrnovnica**

UPS Klenovica - Žrnovnica obuhvaća Klenovicu, Žrnovicu, Kalanje, Smokvicu Krmpotsku i Krmpote - Vodice. Komutacijski kapacitet je 640 telefonskih priključaka, a iskoristivo je 70 %. Kapacitet ISDN iznosi 15 priključaka a iskoristivo je 66 %. Kapacitet tk mreže je 1050 vodova i uglavnom zadovoljava postojeće potrebe za priključcima, a iskoristivi kapacitet je 83 %. Ukupna duljina pristupne podzemne kabelske mreže UPS-a je 9600 m.

##### **Pristupna tk mreža UPM Bater**

Komutacijski kapacitet je 60 telefonskih priključaka, a iskoristivi kapacitet je 75%. Kapacitet tk mreže iznosi 560 vodova a iskoristivi kapacitet je 70 %. Duljina pristupne tk mreže iznosi 9500 m. i zadovoljava postojeće potrebe za priključcima.

##### **Pristupna tk mreža UPM Breze**

Komutacijski kapacitet je 30 telefonskih priključaka, a iskoristivi kapacitet je 47 %. Kapacitet tk mreže iznosi 330 telefonskih vodova a iskoristivi kapacitet je 62%. Duljina pristupne tk mreže iznosi 3100 m. i zadovoljava postojeće potrebe za priključcima.

**Pristupna tk mreža UPM Javorje (Gornje Krmpote)**

Komutacijski kapacitet je 30 telefonskih priključaka, a iskoristivi kapacitet je 100%. Kapacitet tk mreže iznosi 510 telefonski vodova i iskoristivo je 57%. Duljina pristupne tk mreže je 8800m. i uglavnom zadovoljava postojeće potrebe za priključcima.

**Pristupna tk mreža UPM Drinak**

Komutacijski kapacitet iznosi 30 priključaka a iskoristivo je 30%. Pristupna tk mreža izgrađena je zračnim instalacijskim tk kabelima.

**Pristupna tk mreža UPM Bile**

Komutacijski kapacitet iznosi 30 priključaka a iskoristivo je 40%. Pristupna tk mreža izgrađena je zračnim instalacijskim tk kabelima.

**Pristupna tk mreža UPM Sibinj**

Komutacijski kapacitet iznosi 30 priključaka a iskoristivo je 87%. Pristupna tk mreža izgrađena je zračnim instalacijskim tk kabelima.

**Zaključak**

Na području Grada Novi Vinodolski izgrađena telekomunikacijska mreža kapacitetom i kvalitetom uglavnom zadovoljava postojeću izgrađenost naselja sa stanovišta telefonske mreže. Najlošija je situacija u Novom Vinodolskom. Visoki stupanj izgrađenosti distribucijske tk kabelaške kanalizacije omogućiti će povećanje kapaciteta tk mreže i prijelaz na optički sustav prijenosa u pristupnoj mreži uz gotovo nikakve građevinske zahvate u budućnosti.

**4.1.6. Javne elektroničke komunikacije****Elektroničke komunikacije u pokretnoj mreži**

Prema podacima HAKOM-a u prostoru Općine Novi Vinodolski (do 31.12.2013.g.) nalazi se ukupno 14 baznih postaja.

Broj lokacija na kojima se nalaze, uzevši u obzir da bazne postaje različitih operatera mogu biti na istom antenskom stupu ili postojećem objektu, je 9. Spomenutih 9 lokacija možemo podijeliti na:

- antenski stupovi odnosno samostojeći nosači u vlasništvu operatora javnih komunikacijskih mreža pokretnih komunikacija (VIPnet, Tele2 ili HT) : 4,
- antenski prihvat na postojećim objektima : 3,
- antenski sustavi u zatvorenom prostoru: 2.

<b>Naziv lokacije</b>	<b>Funkcija</b>	<b>X koordinata</b>	<b>Y koordinata</b>
Novi Vinodolski	Bazna postaja	5484548	4998256
Novi Vinodolski centar	Bazna postaja	5483689	4998305
Zagori	Bazna postaja	5481902	4998808
Povile	Bazna postaja	5487160	4997250
Ledenice	Bazna postaja	5489080	4999731
NOVI VINODOLSKI	Telefonska centrala	5484050.605	4997952.234
KALVARIJA	Telefonska centrala	5482831.943	4998540.800
BRIBIRSKA CESTA	Telefonska centrala	5482738.764	4999271.886
KRASA	Telefonska centrala	5483548.704	4998765.118
POVILE	Telefonska centrala	5486342.488	4997016.293
KLENOVICA	Telefonska centrala	5488212.825	4995481.311
DRINAK	Telefonska centrala	5490374.573	4994636.997
BILE	Telefonska centrala	5491800.421	4992276.370
BATER	Telefonska centrala	5488456.332	5000763.893
BREZE	Telefonska centrala	5490458.456	5004349.130
KRMPOTE GORNJE	Telefonska centrala	5493605.155	4994484.490
SIBINJ	Telefonska centrala	5490844.308	4989042.955

Izvor podataka: Hrvatski Telekom d.d.

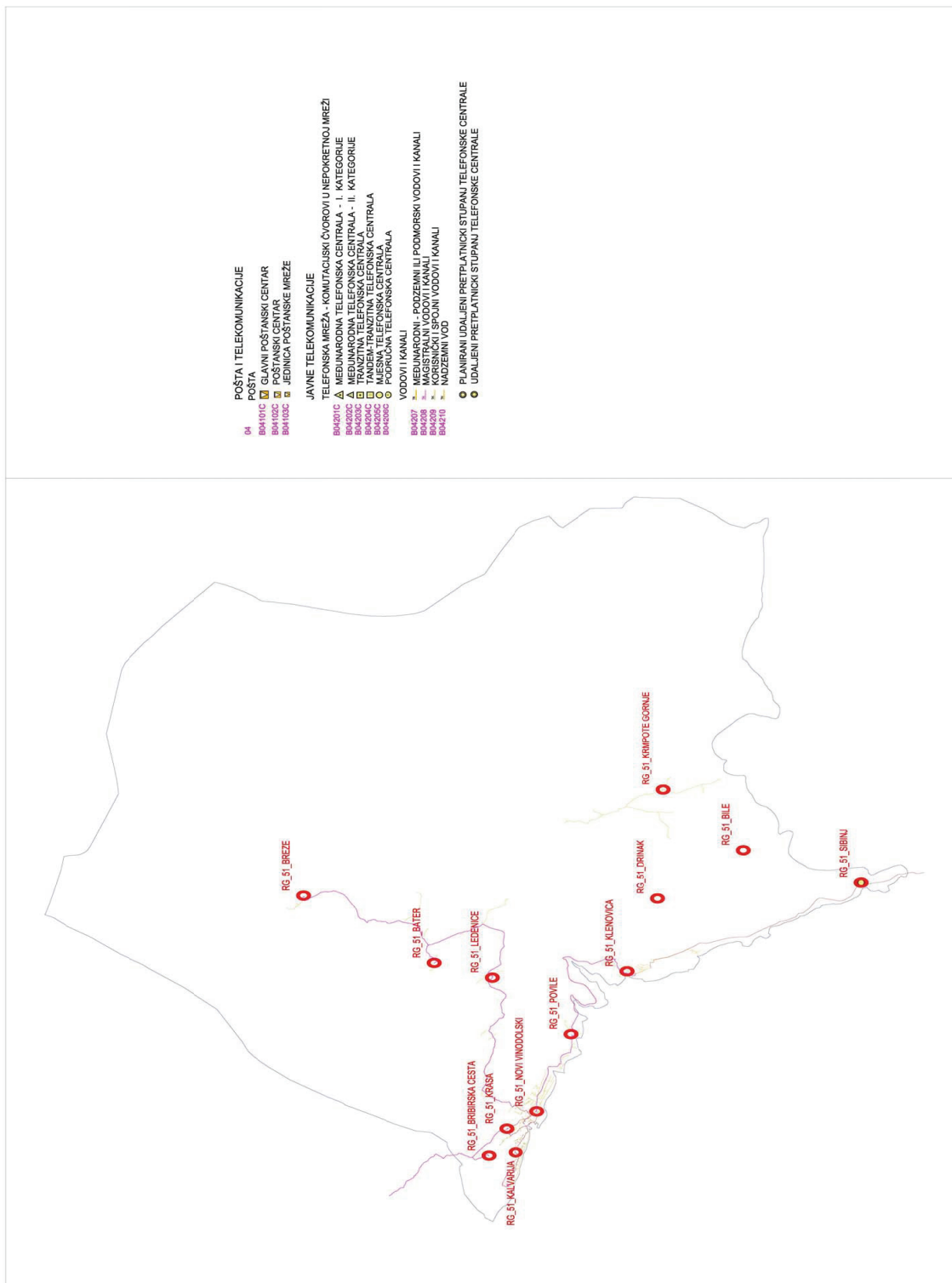

Tablica 9. Prikaz trasa podzemne elektroničke komunikacijske infrastrukture

Izvor podataka: Hrvatska Telekom d.d.

Urbanistički zavod grada Zagreba d.o.o. 2014. godina

## 4.2. KOMUNALNA INFRASTRUKTURA

Komunalna infrastruktura koja postoji izgrađena na prostoru Grada Novi Vinodolski u osnovi se dijeli u dvije osnovne skupine:

- Infrastruktura energetskeg sektora;
- Infrastruktura vodnogospodarskog sektora.

Od komunalne infrastrukture energetskeg sektora, na prostoru Grada Novi Vinodolski postoji izgrađen:

- Elektroenergetski sustav

Od komunalne infrastrukture vodnogospodarskog sektora, na prostoru Grada Novi Vinodolski postoji izgrađen:

- Vodoopskrbni sustav te
- Sustav odvodnje otpadnih voda.

### 4.2.1. Elektroenergetski sustav

#### **Prijenosni elektroenergetski objekti naponskog nivoa 380, 220 i 110 kV**

Područjem Grada Novi Vinodolski prolaze, jednim dijelom svoje trase, slijedeći nadzemni dalekovodi:

- DV 380 kV TS 380/220/110 kV Melina - TS 380/110 kV CHE Obrovac,
- DV 220 kV TS 380/220/110 kV Melina - TS 220/110/35 kV HE Senj,
- DV 110 kV TS 110/10(20) kV Crikvenica - HE Senj.

Navedeni vodovi su u funkciji cjelokupnog elektroenergetskog sistema prijenosne mreže Hrvatske, a posebno u povezivanju HE Senj sa ostalim dijelom sistema.

#### **Distributivni elektroenergetski objekti 35 kV naponskog nivoa**

Najznačajnije elektroenergetsko postrojenje ovog naponskog nivoa je trafostanica 35/20 kV Novi iz koje je na 20 kV naponskom nivou izvedeno napajanje za sve potrošače električne energije na području ovog plana. Trafostanica je izgrađena i puštena u pogon 1969. godine, a zadnja rekonstrukcija je izvedena 1995. godine. Izvedena je kao slobodnostojeći objekt u kome je smješteno 35 i 20 kV postrojenje, dok su transformatori 35/20 kV smješteni na otvorenom uz zgradu trafostanice. Izgrađena je za kapacitet od 2x8 MVA, a što odgovara snazi danas ugrađenih transformatora. Vršno opterećenje trafostanice dostiglo je 7 MVA, što znači da kapacitet zadovoljava današnje potrebe uz rad samo jednog transformatora i da sadrži dovoljne rezerve za budući razvoj konzuma.

Na 35 kV naponskom nivou trafostanica se napaja iz TS 110/35 kV HE Vinodol preko jednog nadzemnog 35 kV voda kapaciteta 20 MVA. Rezervno napajanje je osigurano preko 20 kV nadzemnog voda iz TS 110/10(20) kV Crikvenica, uz mogućnost napajanja do 10-11 MVA. Ovaj vod je izveden za 35 kV naponski nivo i preko njega se trafostanica 35/20 kV Novi napajala iz trafostanice 110/35 kV Crikvenica sve do sredine 1999. godine, odnosno njene rekonstrukcije za 110/20 kV. Na području obuhvata plana izveden je još jedan 35 kV nadzemni vod, koji je danas u pogonu na 20 kV i koristi se za napajanje trafostanice 20/6 kV Žrnovnica (najznačajnijeg potrošača na području Grada - CS Žrnovnica).

#### **Distributivni elektroenergetski objekti 20 kV naponskog nivoa**

Distribucija električne energije prema potrošačima na području Grada Novog Vinodolskog vrši se iz 20 kV mreže TS 35/20 kV Novi preko 68 TS 20/0,4 kV, 18,3 km podzemne 20 kV kabela mreže i 67,9 km nadzemnih 20 kV vodova. Izvršenim prijelazom 1999. godine s 10 na 20 kV naponski nivo osigurano je na cijelom području kvalitetno napajanje. Sigurnost u napajanju, odnosno rezervno napajanje na 20 kV, osigurano je samo za trafostanice 20/0,4 kV unutar užeg gradskog područja i za područje prema Bribiru.

#### **4.2.2. Plinoopskrba**

Na području obuhvata grada Novi Vinodolski nema postojeće mreže plinoopskrbe. Planiran je lokalni plinovod iz MRS Rijeka-istok do RS Novi Vinodolski.

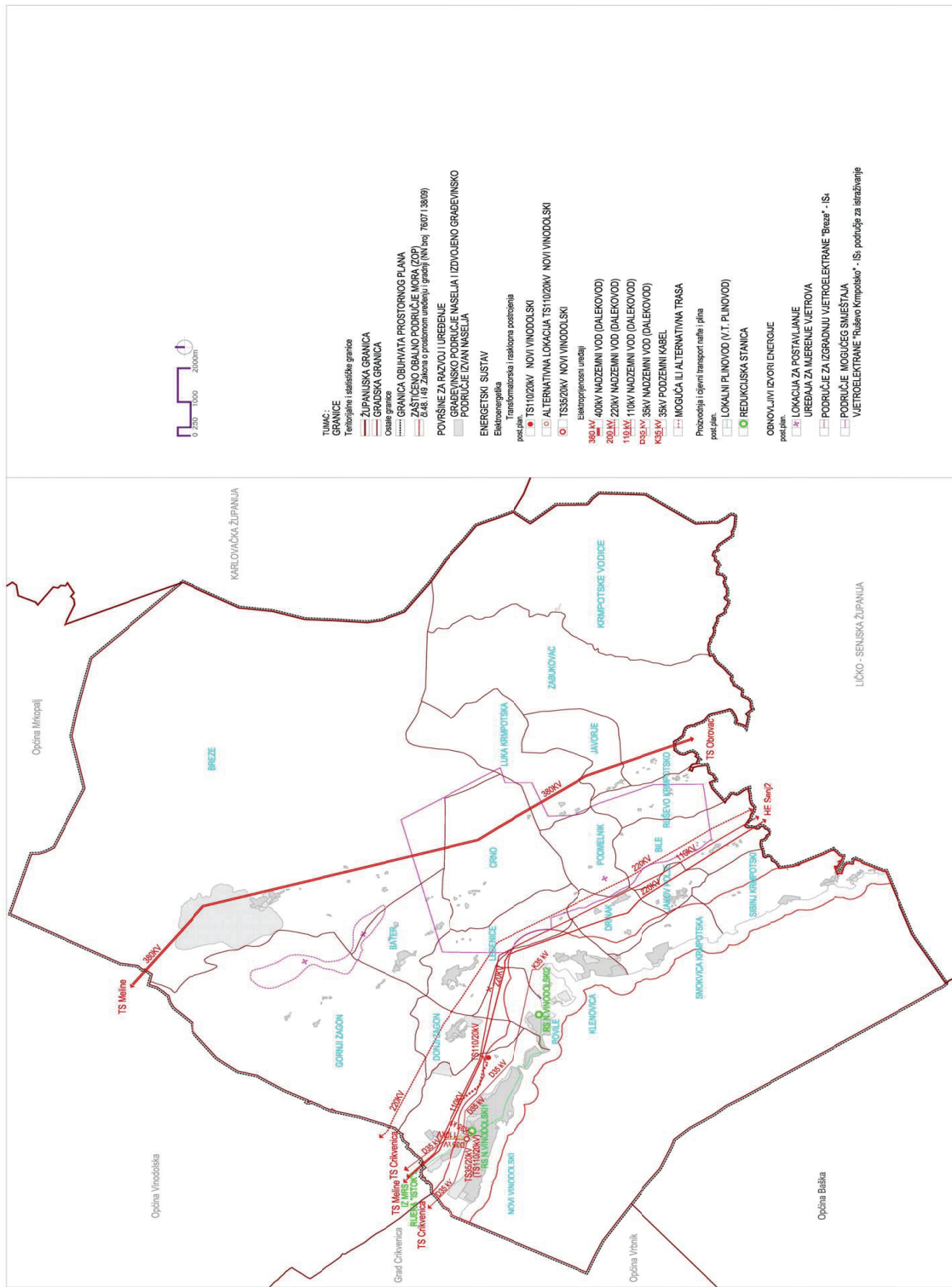

Kartogram 10. Prikaz postojeće i planirane elektroenergetske mreže i planirani lokalni plinovod  
 Izvor podataka: Ciljane izmjene i dopune prostornog plana uređenja grada Novi Vinodolski, 2013.g.

#### 4.2.3. Vodnogospodarski sustav

##### Vodoopskrbni sustav

Vodoopskrba područja Grada Novog Vinodolskog se vrši iz vodospreme Mala Draga volumena 5.000 m<sup>3</sup> na koti 176/170 m n.m. U ovu vodospremu voda se dovodi crpkama na izvorištu Novljanska Žrnovnica. Iz vodospreme Mala Draga voda se distribuira u tri pravca: jugoistočno prema Klenovici, sjeverozapadno prema Novom Vinodolskom te Crikvenici i Bribiru i sjeverno prema Ledenicama. Na lokaciji vodospreme Mala Draga postoji stara vodosprema volumena 1.500 m<sup>3</sup> na koti 152/147 m n.m. s "booster" stanicom za podizanje tlaka i protoke.

Jugoistočno se voda distribuira čeličnim cjevovodom profila 300 mm prema vodospremi Klenovica od 1.000 m<sup>3</sup> na koti 118/114 m n.m., vodospremi Miletići od 170 m<sup>3</sup> na koti 74/70 m n.m. te prema vodospremi Smokvica od 2000 m<sup>3</sup> na koti od 71/67 m n.m. Na ovom cjevovodu prije vodospreme Klenovica postoji odvojak s crnom stanicom kojom se voda diže u vodospremu Gornji Kalanji od 90 m<sup>3</sup> na koti 183/180 m n.m.

Sjeverozapadno se voda distribuira čeličnim cjevovodom profila 400 mm i lijevanoželjeznim i azbestcementim cjevovodom profila 200 mm i 250 mm prema vodospremi Povile volumena 160 m<sup>3</sup> na koti 74/70 m n.m., vodotornju Osap 1 volumena 50 m<sup>3</sup> na koti 124/120 m n.m., vodospremi Osap 2 volumena 1.300 m<sup>3</sup> na koti 74/70 m n.m., vodospremi Šćedine volumena 250 m<sup>3</sup> na koti 74/70 m n.m. te vodospremi Zagori volumena 1.500 m<sup>3</sup> na koti 74/70 m n.m. Voda ovim cjevovodom nastavlja put prema Crikvenici, a prije vodospreme Zagori se odvaja za Bribir i okolna naselja. U Novom Vinodolskom se nalazi i vodosprema Krasa volumena 1.000 m<sup>3</sup> na koti 46/42 m n.m. koja trenutno nije u funkciji, ali će se uključiti u vodoopskrbni sustav. Na čeličnom cjevovodu profila 400 prije vodospreme Zagori, a poslije odvojka za Bribir ugrađena je "booster" crpna stanica koja podiže tlak u cjevovodu te povećava protok sustava. Ovo je neophodno za osiguranje potrebnih količina vode u Crikvenici za vrijeme turističke sezone.

Sjeverno se voda distribuira prema vodospremi Ledenice od 90 m<sup>3</sup> na koti 324/321 m n.m. U ovu vodospremu voda se transportira tlačnim čeličnim cjevovodom profila 70 mm pomoću crpki koje uzimaju vodu iz vodospreme Mala Draga.

Tlačni cjevovodi u duljini od 19,74 km, magistralni cjevovodi u duljini od 47,40 km i opskrbni cjevovodi u duljini od 253,20 km). Sveukupna duljina javne vodoopskrbne mreže na području Grada Novog Vinodolskog je oko 320,00 km.

Fakturirana voda za 2010.g.	Q = 2 023 916 m <sup>3</sup>
2011.g.	Q = 2 088 254 m <sup>3</sup>
2012.g.	Q = 2 060 930 m <sup>3</sup>
i za 2013.g.	Q = 1 927 230 m <sup>3</sup>

Cjevovodi po vrsti materijala:

Materijal	duljina
AC.	30 720 m,
Č.	44 205 m,
Lj. željezo	27 112 m,
Duktil	69 559 m,
PHD	34 989 m,
PVC	81 427 m,
Tesal	3 027 m,
Pocinčane	29 298 m.
	Σ = 320 337 m.

Starost cjevovodi po duljini

starije od 50 god.	15 000 m
30 – 50 god.	174 000 m

20 – 30 god.	21 000 m
10 – 20 god.	14 000 m
5 – 10 god.	65 000 m
0 – 5 god.	31 000 m
$\Sigma = 320\ 000\ m$	

**DULJINE CJEVOVODA**

<b>Tlačni cjevovodi:</b>	<b>materijal/profil</b>	<b>duljina</b>	<b>godina</b>
- Žrnovnica – M. Draga	Č. Ø 600	1 245 m	1985.
- Bribir – Štale	Č. Ø 150	605 m	1969.
- Dolinci – Marušići	Č. Ø 125	1 096 m	1977.
- M. Draga – Ledenice	Poc. Ø 80	1 613 m	1964.
- Ledenice – Bater	Duc. Ø 100	1 704 m	2008.
- Baretići – VS	Poc. Ø 80	256 m	1978.
- Barci – Papići	Č. Ø 90	610 m	1999.
- Tribalj – Centrala	Phd Ø 125	1 470 m	2001.
- G. Kalanji – VS	Č. Ø 100	315 m	1983.
- Jadronovo – Vicići	Duc. Ø 100	1 444 m	2008.
- Vicići – Šepci	Duc. Ø 100	784 m	2008.
- Sopalj II – Sopalj III	Duc. Ø 100	780 m	2011.
- Benići – Zoričići	Duc. Ø 150	1 658 m	2004.
- Manestri – Vicići	Duc. Ø 100	3 000 m	2011.
- Črišnjeva – Jadronovo	Lj.Ž. Ø 250	3 160 m	1969.
		$\Sigma = 19\ 740\ m$	
<b>Magistralni cjevovodi:</b>			
- M. Draga – Osap – Selce	AC. Ø 200/250	9 600 m	1958.
- M. Draga – Selce	Č. Ø 400	9 600 m	1968.
- Selce – Hrusta – Sopalj	Č. Ø 350/300	4 400 m	1968.
- Selce – Hrusta	Tesal Ø 600	3 400 m	1991.
- Sopalj – Dramalj	Č. Ø 300	2 300 m	1968.
- Dramalj – Manestri	AC. Ø 300	1 200 m	1968.
- M. Draga – Smokvica	Č. Ø 300	4 500 m	1983.
- Smokvica – Sibinj	Duc. Ø 200/100	8 300 m	2005.
- Ožlak – Tribalj	PVC Ø 160	4 100 m	1990.
		$\Sigma = 47\ 400\ m$	

Izvor podataka: KTD-a Vodovod Žrnovnica d.o.o

**Odvodnja otpadnih voda**

Na području Grada Novi Vinodolski intenzivno se izgrađuje sustav odvodnje otpadnih voda od 2000. do 2013.godine. Najveća ulaganje u sustav evidentiraju se od 2005. Tada su rekonstruirane i modernizirane vodne građevine poput pročištača otpadnih voda Ričina i crpne stanice kao što je i izgrađena većina glavnih kolektora/vodova ili sakupljača otpadnih voda.

Ukupna dužina glavnih/magistralnih vodova čije su dimenzije poprečnog presjeka uglavnom 315 mm (vanjski promjer) iznosi – 25 000 metara. Materijal izrade je polietilen (PE) i polivinilclorid (PVC) no ima i drugih materijala. Takvi materijali su uglavnom primjenjeni u priključnim sustavima starijih godišta i monomalno su zastupljeni u sustavu odvodnje otpadnih vode grada Novog Vinodolskog.

Tablica 12. Popis vodnih građevina

Vodna građevina	Crpke		
	C1	C2	C3
CS Crveni križ	15 l/sek	15 l/sek	
CS Zagori	65 l/sek	65 l/sek	
Centralni uređaj Ričina	75 l/sek	75 l/sek	75 l/sek

Izvor podataka: KTD Vodovod Žrnovnica d.o.o. Novi Vinodolski, Odvodnja

Crpne stanice Crveni križ i Zagori imaju svrhu crpljenje otpadnih voda iz istočnog i zapadnog dijela Novog Vinodolskog do centralnog mjesta za pročišćavanje (mehanički predtretman).

Prema važećoj vodopravnoj dozvoli, ispuštanje otpadne vode te opasnih i drugih tvari iz sustava javne odvodnje Novi Vinodolski, koji je razdjelnog tipa, i u jednom dijelu naselja mješovit, putem fine automatske rešetke I podmorskog ispusta PHD Ø 450 mm s difuzorom, ukupne dužine 480 m, na dubini 40 m u more, u ukupnoj godišnjoj količini 800 000 m<sup>3</sup>.

Mehanički predtretman naselja Novog Vinodolskog može podnijeti max. Opterećenje od 20 000 ES.

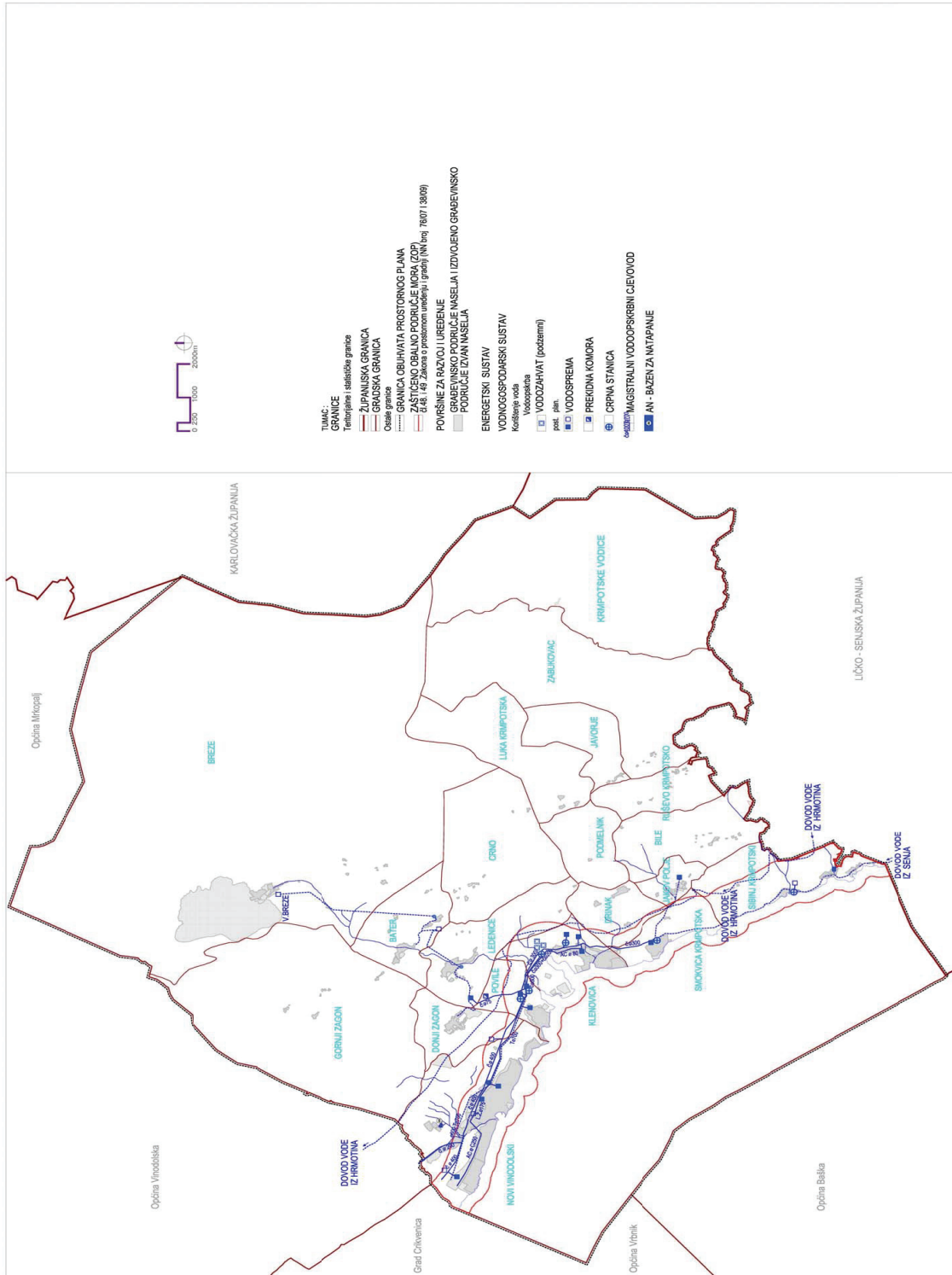

**Kartogram 11. Prikaz postojeće i planirane mreže vodoopskrbnih cjevovoda**  
 Izvor podataka: Ciljane izmjerne i dopune prostornog plana uređenja grada Novi Vinodolski, 2013.g.



### Vodotoci

Područje Grada Novi Vinodolski ima relativno slabo razvijenu površinsku hidrografsku mrežu, što je prvenstveno posljedica propusne geološke podloge najvećeg dijela tog prostora. Može se izdvojiti sedam površinskih uglavnom povremenih tokova i to:

Tablica 13. Vodotoci

Naziv	vrsta vodotoka	pojava vode	registracija
1. Suha Ričina, novljanska	vodotok bujičnog karaktera	veći dio godine	registriran
2. Tok u Malom polju	manji bujični tok ponornica	povremena	registriran
3. Rov, ledenički	bujični tok	povremena	registriran
4. Tok u uvali Žrnovnica	jaružni tok	rijetka	neregistriran
5. Tok u uvali Klenovice	bujični tok	povremena	neregistriran
6. Dražetina, krmpotska	bujični tok ponornica	povremena	registriran
7. Tomišina Draga	jaružni tok	rijetka	neregistriran
8. Vodna Draga	jaružni tok	rijetka	neregistriran

Izvor podataka: I. Izmjene i dopune Prostornog plana uređenja Grada Novi Vinodolski, 2010.g.

Suha Ričina, Tomišina Draga i Vodna Draga, samo su svojim nizvodnim dijelovima sliva i toka u području grada Novog Vinodolskog, dok su drugi vodotoci i slivom i tokom u potpunosti u području grada.

Na području Grada Novi Vinodolski nalazi se sliv izvora Novljanske Žrnovnice koji pripada Jadranskom slivu. Prostire se od Lič polja kod Fužina do ponornih zona rijeka Gacke i Like (površine oko 1585 km<sup>2</sup>). Lič polje predstavlja razvodnicu koja dijeli vodu s jedne strane prema Bakarskom zaljevu, a s druge strane prema izvorištu Novljanske Žrnovnice. Razvodnica prema jugozapadu je rasjedni kontakt između dobro vodopropusnih karbonatnih i vodonepropusnih fliških naslaga. Na sjeveroistočnoj strani sliv je ograničen odnosno podudara se s razvodnicom između osnovnih hidrogeoloških jedinica (jadranskog i crnomorskog sliva), a proteže se od mjesta Vrata na strukture B. Bitoraj, Kolovratske stijene do područja Dulibe. Na jugoistoku obuhvaća dio slivova rijeka Gacke i Like.

Izvedenim trasiranjima utvrđeni su generalni smjerovi tokova podzemnih voda u slivnom području izvorišta Novljanske Žrnovnice iz područja Lepenica i Lič polja.

Prema tektonsko-morfološkoj situaciji te analizi trasiranja pretpostavlja se da se raspodjela podzemnih voda prema uvali Žrnovnica, odnosno uvali Teplo vrši u podzemlju u području Ledenica. Uzrok tome je pojava dubokog neogenskog jezerskog sedimenta (B. Biondić i V. Goatti, 1976.).

Mnogi izvori na području Hrvatskog primorja pa tako i u uvali Teplo (izvorište Novljanska Žrnovnica) su vode koje pretežni dio vremena imaju sve karakteristike čistih podzemnih voda, ali se u nekim hidrološkim prilikama (jake kiše nakon sušnih razdoblja) javljaju onečišćenja vode koja ukazuju na njihovu ugroženost.

Izvorište Novljanska Žrnovnica je smješteno u dubokoj uvali na obali mora između Novog Vinodolskog i Klenovice. Negativni utjecaj mora je saniran injekcijskom zavjesom. Geološka građa je vrlo kompleksna, gdje uspor čine jelar naslage i nepovezane naslage fliškog materijala u podlozi navučeni dobro vodopropusnih karbonatnih stijena.

Izvorište se sastoji od stalnih izvora: Stara i Nova kaptaža i Čardak, te dva povremena izvora: izvor povremenog potoka Sušica i izvor iz špilje.

**Maksimalna izdašnost stalnih izvora iznosi oko 7 m<sup>3</sup>/sec, a danas se koristi 250 l/sec vode.**

Kompleksni strukturni odnosi u zoni izviranja s flišom u podlozi razlog su izviranja slatke vode na nivou mora. Istražno bušenje (1975.) je pokazalo da se prostiranje fliša iz vinodolske doline nastavlja ispod karbonatnog masiva sve do izvorišta.

Izdašnost izvora ovisi o hidrološkim uvjetima u zaleđu retencijskih prostora. Ti retencijski prostori su segment prostrane antiklinale, a pripadaju tektonskoj jedinici Fužine - Krivi put.

Na izvorištu su od 1972. - 1989. vršena opsežna istraživanja (s manjim prekidima) i sanacijski zahvati s ciljem da se poveća kapacitet izvorišta u sušnom periodu i smanji utjecaj mora.

Ukupna bilančna rezerva za izvorište Novljanska Žrnovnica iznosi:  
- **sliv izvora Novljanske Žrnovnice** **450 x 10<sup>6</sup> m<sup>3</sup>**

U slivu Novljanske Žrnovnice od ukupnih rezervi za vodoopskrbu je korišteno 8,8 mil m<sup>3</sup> vode, odnosno 0,3 % što je vrlo nisko u odnosu na potrebe priobalnog turističkog područja.

Izvori u Novljanskoj Žrnovnici (Novo vrelo, Staro vrelo i Čardak) po kemijskim i mikrobiološkim osobinama pripadaju u vode 1. vrste. Voda Starog i Novog vrela jače je mikrobiološki onečišćena od vode vrela Čardak. Nalaz mineralnih ulja u vodi Novog vrela, iako u koncentracijama ispod MDK, upućuje na ugroženost ovih vrela.

**Tablica 14. Osnovni kemijski sastav voda izvorišta Novljanska Žrnovnica**

Sliv	Oznaka vode	Kationi, mekv/L			Anioni, mekv/L		
Novljanska Žrnovnica	Novo vrelo	2,34	0,34	0,0	2,56	0,08	0,04

Izvor podataka: I. Izmjene i dopune Prostornog plana uređenja Grada Novi Vinodolski, 2010.g.

**Tablica 15. Kemijski sastav voda izvorišta Novljanska Žrnovnica**

Sliv	Naziv vode	Alkalitet	Ukupna tvrdoća	Kloridi	Sulfati
Žrnovnica	Novo vrelo	0.91	0.89	0.36	0.50

Izvor podataka: I. Izmjene i dopune Prostornog plana uređenja Grada Novi Vinodolski, 2010.g.

**Tablica 16. Kakvoća voda izvorišta Novljanska Žrnovnica u 1995. godini**

Sliv	Izvor	Kakvoća/ vrsta vode	Vrsta onečišćenja / uzroci narušene kakvoće	Opaska
Sliv izvorišta Novljanske Žrnovnice	Novo vrelo	1.		Za jačih kiša prisutna mikrobiološka onečišćenja. Mineralna ulja u Novom vrelu ispod MDK upućuju na ugroženost izvora
	Staro vrelo	1.		
	Čardak	1.		

Izvor podataka: I. Izmjene i dopune Prostornog plana uređenja Grada Novi Vinodolski, 2010.g.

Većina trasiranja na ovom području je starijeg datuma te je potrebno ponoviti neka trasiranja koja nisu dala jednoznačne rezultate ili uopće nisu provedena. To se odnosi na trasiranje ponora Ličanke (podno Kobiljaka i Gradine), toka Derašnice na Ledeničkom polju i jame u Sušiku.

### 4.3. GOSPODARENJE OTPADOM

Organizirano skupljanje i odlaganje otpada s područja Gradova Novi Vinodolski i Crikvenica i Općine Vinodolske vrši se na prostoru deponije "Duplje" od 1969. godine. Osim kućnog otpada, na deponij se dovozi i tehnološki otpad iz objekata ugostiteljsko-turističke djelatnosti, zdravstvenih ustanova i gospodarskih djelatnosti. Deponij je smješten uz prometnicu Novi Vinodolski - Breze i prostire se na površini od cca 8000 m<sup>2</sup>. Ukupna zapremnina koju zauzima otpad (iskorištenost) na lokaciji Duplje iznosi 47.000 m<sup>3</sup> dok je ukupni kapacitet 74.000m<sup>3</sup>. Smeće se cijelo vrijeme rada deponije palilo, tako da je ostao samo pepeo i negorivi ostatak, dok je biorazgradivog otpada ostalo u zanemarivim količinama. Otpad se samo istresao sa rampe i nakon toga palio, nije bio nabijan. Unatoč činjenici da su unazad nekoliko godina na odlagalištu Duplje učinjeni mnogi zahvati, još nije riješen problem zapaljenja i gotovo stalno prisutnog izgaranja otpada. Dosadašnja istraživanja ukazuju da nema mogućnosti dotjecanja podzemnih voda u vrtaču (tijelo deponije). Poseban je problem što se deponija nalazi u III. Zoni vodozaštite Žrnovnica.

Komunalno društvo koje ima dozvolu za prikupljanje komunalnog i neopasnog otpada je KTD Ivanj d.o.o. Novi Vinodolski.

**Tablica 17. Podaci o opremi komunalnih društava namijenjenoj sakupljanju otpada:**

Komunalno društvo / upravni odjel	Vozila	Kontejneri i posude	Eko-otoci / posude za odvojeno sakupljanje otpada
Ivanj d.o.o. Novi Vinodolski	8 i motorna čistilica	72 kontejnera i kanti i 1.921 posuda	20 eko-otoka

Izvor podataka: Izvješće o gospodarenju otpadom u Primorsko – goranskoj županiji za 2011.g.

**Tablica 18. Pravni subjekt koji posjeduje dozvolu za gospodarenje neopasnim otpadom na području Grada Novi Vinodolski**

Naziv tvrtke	Adresa	Rješenje (dozvola) izdano za:	Datum rješenja	Rok isteka rješenja
GKTD Ivanj Novi Vinodolski d.o.o.	Trg Ivana Mažuranića 1, Novi Vinodolski	skupljanje, prijevoz, privremeno skladištenje, obrada i odlaganje neopasnog i inertnog otpada	14.12.11.	31.12.12.

Izvor podataka: Izvješće o gospodarenju otpadom u Primorsko – goranskoj županiji za 2011.g.

**Tablica 19. Odlagališta komunalnog otpada u Gradu Novi Vinodolski**

Odlagališta	Komunalno društvo/ tvrtka koja upravlja odlagalištem	Gradovi i općine iz kojih se dovozi otpad	Ukupna površina, m <sup>2</sup>	Ukupno odložene količine
Duplja	Ivanj d.o.o. Novi Vinodolski i Murvica d.o.o. Crikvenica	Crikvenica, Novi Vinodolski, Općina Vinodolska	33.300	301.560 m <sup>3</sup>

Izvor podataka: Izvješće o gospodarenju otpadom u Primorsko – goranskoj županiji za 2011.g.

Odlagalište Duplja Odlagalište komunalnog otpada Duplja nalazi se u zaleđu Novog Vinodolskog, 7 kilometara od grada i 700 m od najbližeg naselja. Namijenjeno je odlaganju komunalnog otpada iz gradova Novi Vinodolski, Crikvenica i Općine Vinodolske.

Odlagalište Duplja je prirodna kraška vrtača. Do početka sanacije, tehnika odlaganja otpada bila je izbacivanje otpada iz vozila sa najviše kote preko metalne rampe, pri čemu je dolazilo do samozapaljenja otpada i stalnog sagorijevanja. Odlagalište se nalazi na području III. zone vodozaštite izvorišta vode za piće - Žrnovnice.

Od 2005. godine pristupilo se sanaciji odlagališta i izgradnji kazeta za odlaganje otpada sa lagunama za prihvatanje procjednih voda. Kapacitet odlaganja se dodatno povećao 2010. godine postavljenjem „gabiona“ oko kazeta (ukupno tri reda) čime se dobio volumen dostatan za odlaganje do kraja 2012. godine. Studijom „Tehnologija daljnjeg odlaganja otpada na odlagalištu neopasnog otpada Duplja – Novi Vinodolski“ iz kolovoza 2011. godine predviđena je investicija u nove „gabione“ i postupno dizanje tijela odlagališta i formiranje brežuljka.

Osim spomenutih kazeta, u sklopu sanacije uređeni su pristupni putovi, napravljena je zaštitna ograda sa protupožarnim pojasom te ulazni punkt sa kliznim vratima. Uređeni su prostori za djelatnike sa sanitarnim čvorom, energetski kontejner s dva dizel agregata i rezervoarom goriva za izvor električne energije. Izgrađena je septička jama, te laguna za prihvatanje procjednih voda. Odlagalište je osvijetljeno i pod stalnim nadzorom (kompjutorsko praćenje, videonadzor), a nabavljena je i odgovarajuća oprema za dovoz, istovar i sabijanje otpada. Provedene su druge mjere zaštite okoliša, uključivo i analize sagorenog otpada, vode na izvorištu Žrnovica, zraka na lokaciji i u najbližem naselju te postavljanje meteorološke postaje na lokaciji (2008. godine). Uz odlagalište izgrađeni su i boksovi za izdvojeno prikupljanje otpada (PET, metali, staklo, papir i karton).

Na odlagalište Duplja predviđeno je odlaganje otpada do otvaranja ŽCGO, a nakon toga izgradnja transfer stanice.

## 5. Zaštita i korištenje dijelova prostora od posebnog značaja

### 5.1. ZAŠTIĆENI DIJELOVI PRIRODE

Na prostoru Grada Novog Vinodolskog nalaze se sljedeći predloženi zaštićeni dijelovi prirode:

- u kategoriji parka prirode
  - planina Bjelolasica (obuhvaća samo krajnje sjeverne dijelove područja Grada Novi Vinodolski)
- u kategoriji posebnih rezervata:
  - Tomišina, Bukova i Vodna Draga – 4,99 km<sup>2</sup>
  - Padine Velog vrha iznad Tomšine drage – 1,06 km<sup>2</sup>
  - Kolovratske stijene – 1,9 km<sup>2</sup>
- u kategoriji zaštićenog krajobraza:
  - Vinodol – 5,52 km<sup>2</sup> (dio)
  - Pleteno – 4,03 km<sup>2</sup>
- u kategoriji spomenika:
  - špilja Va Zagori (Novi Vinodolski),
  - vrulja u uvali Žrnovnica.

Pored tih predloženih zaštićenih dijelova prirode na prostoru Grada Novog Vinodolskog nalazi se i strogi rezervat a to su Bijele i Samarske stijene (proglašene su strogim rezervatom temeljem Zakona o proglašenju Bijelih i Samarskih stijena rezervatom N.N. br. 5/1985. , kao i ispravkom zakona N.N. br. 10/1985. kojim je došlo do korekcije površina tako da površina rezervata danas iznosi 1175,35 ha (11,7 km<sup>2</sup>) .

#### GRAD NOVI VINODOLSKI (kopneni i morski dio)

Tablica 20. Zaštićena područja

ZASTIĆENA PODRUČJA			
r.br.	Kategorija zaštite	Naziv područja	Godina proglašenja
1.	Strogi rezervat	Bijele i Samarske stijene	1985.
<b>Ukupno:</b>			
<b>1 područje: 558,91 ha</b>			

Izvor podataka: Državni zavod za zaštitu prirode

#### 5.2. NACIONALNA EKOLOŠKA MREŽA

Ekološka mreža republika Republike Hrvatske proglašena je Uredbom o ekološkoj mreži (NN 124/2013), te predstavlja područja ekološke mreže Europske unije Natura 2000 u Republici Hrvatskoj.

#### Područja očuvanje značajna za ptice – POP (Područja posebne zaštite – SPA)

- HR1000019 Gorski kotar

#### Područja očuvanje značajna za vrste i stanišne tipove – POP (Predložena Područja od značaja za Zajednicu . pSCI)

- HR2000190 Vlaška peć
- HR2001441 Bezdani pod Vučjakom
- HR2000200 Zagorska peć kod Novog Vinodolskog
- HR3000030 M. Draga - Žrnovnica
- HR5000019 Gorski kotar i sjeverna Lika
- HR2001299 Bijele i Samarske stijene
- HR2000854 Pleteno iznad Novog Vinodolskog
- HR2001302 Krmpotsko
- HR2000856 Padine Velog vrha iznad Tomišine drage

Izvor podataka: Državni zavod za zaštitu prirode

U tablicama 21. do 30. dan je popis ciljeva očuvanja i potrebnih mjera zaštite prema kategorijama.

Tablica 21. Gorski kotar i sjeverna Lika

<b>Naziv područja:</b>	<b>Gorski kotar i sjeverna Lika</b>	
<b>Šifra područja:</b>	HR1000019	
<b>Važnost područja:</b>	Područja očuvanje značajna za ptice	
<b>Ciljevi očuvanja:</b>	<b>Očuvana pogodna staništa za gniježđenje (otvorene vrištine i travnjaci)</b>	
	<b>Hrvatski naziv vrste</b>	<b>Znanstveni naziv vrste:</b>
	mala prutka	Actitis hypoleucos
	planinski čuk	Aegolius funereus
	vodomar	Alcedo atthis
	jarebica kamenjarka	Alectoris graeca
	primorska trepteljka	Anthus campestris
	suri orao	Aquila chrysaetos
	sova močvarica	Asio flammeus
	lještarka	Bonasa bonasia
	ušara	Bubo bubo
	leganj	Caprimulgus europaeus
	crna roda	Ciconia nigra
	zmijar	Circaetus gallicus
	eja strnjarija	Circus cyaneus
	kosac	Crex crex
	planinski djetlić	Dendrocopos leucotos
	crvenoglavi djetlić	Dendrocopos medius
	crna žuna	Dryocopus martius
	vrtna strnadica	Emberiza hortulana
	sivi sokol	Falco peregrinus
	bjelovrata muharica	Ficedula albicollis
	mala muharica	Ficedula parva
	mali čuk	Glaucidium passerinum
	rusi svračak	Lanius collurio
	sivi svračak	Lanius minor
	ševa krunica	Lullula arborea
	škanjac osaš	Pernis apivorus
	troprsti djetlić	Picoides tridactylus
	siva žuna	Picus canus
	jastrebača	Strix uralensis
	pjegava grmuša	Sylvia nisoria
	tetrijež gluhan	Tetrao urogallus
<b>Stanišni tipovi</b>		
<b>NKS šifra</b>	<b>NATURA šifra</b>	<b>Stanišni tipovi</b>
<b>Smjernice za mjere zaštite za područja ekološke mreže:</b>		
<b>7; 9; 11; 4000</b>		
<b>7</b>	Regulirati lov i sprječavati krivolov	
<b>9</b>	Osigurati poticaje za tradicionalno poljodjelstvo i stočarstvo	
<b>11</b>	Restaurirati vlažne travnjake	
<b>4000</b>	<b>E. Šume</b>	

Stanišni tipovi		
NKS šifra	NATURA šifra	Stanišni tipovi
<ul style="list-style-type: none"> <li>- Gospodarenje šumama provoditi sukladno načelima certifikacije šuma</li> <li>- Prilikom dovršenoga sijeka većih šumskih površina, gdje god je to moguće i prikladno, ostavljati manje neposječene površine</li> <li>- U gospodarenju šumama očuvati u najvećoj mjeri šumske čistine i šumske rubove</li> <li>- U gospodarenju šumama osigurati produljenje sječive zrelosti zavičajnih vrsta drveća s obzirom na fiziološki vijek pojedine vrste i zdravstveno stanje šumske zajednice</li> <li>- U gospodarenju šumama izbjegavati uporabu kemijskih sredstava za zaštitu bilja i bioloških kontrolnih sredstava („control agents“); ne koristiti genetski modificirane organizme</li> <li>- Očuvati biološki značajne vrste za stanišni tip, ne unostiti strane (alohtone) vrste i genetski modificirane organizme</li> <li>- U svim šumama osigurati stalan postotak zrelih, starih i suhih (stojećih i oborenih) stabala, osobito stabala s dupljama</li> <li>- U gospodarenju šumama osigurati prikladnu brigu za očuvanje ugroženih i rijetkih divljih svojti te sustavno praćenje njihovog stanja (monitoring)</li> <li>- Pošumljavanje, gdje to dopuštaju uvjeti staništa, obavljati autohtonim vrstama drveća u sastavu koji odražava prirodni sastav, koristeći prirodni bliske metode; pošumljavanje nešumskih površina obavljati samo gdje je opravdano uz uvjet da se ne ugrožavaju ugroženi i rijetki nešumski stanišni tipovi</li> </ul>		

Izvor podataka: DZZP

Tablica 22. Vlaška peć

<b>Naziv područja:</b>	<b>Vlaška peć</b>	
<b>Šifra područja:</b>	HR2000190	
<b>Važnost područja:</b>	Područja očuvanje značajna za vrste i stanišne tipove	
<b>Ciljevi očuvanja:</b>	<b>Divlje svojte</b>	
	Endemične svojte	
<b>Stanišni tipovi</b>		
<b>NKS šifra</b>	<b>NATURA šifra</b>	<b>Stanišni tipovi</b>
H.1.	8310	Kraške špilje i jame zatvorene za javnost
<b>Smjernice za mjere zaštite za područja ekološke mreže:</b>		
<b>6000</b>		
<b>6000</b>	<b>H. Podzemlje</b>	
<ul style="list-style-type: none"> <li>- Očuvati biološke vrste značajne za stanišni tip; ne unositi strane (alohtone) vrste i genetski modificirane organizme</li> <li>- Očuvati sigovine, živi svijet speleoloških objekata, fosilne, arheološke i druge nalaze</li> <li>- Ne mijenjati stanišne uvjete u speleološkim objektima, njihovom nadzemlju i neposrednoj blizini</li> <li>- Sanirati izvore onečišćenja koji ugrožavaju nadzemne i podzemne krške vode</li> <li>- Sanirati odlagališta otpada na slivnim područjima speleoloških objekata</li> <li>- Očuvati povoljne uvjete (tama, vlažnost, prozračnost) i mir (bez posjeta i drugih ljudskih utjecaja) u speleološkim objektima</li> <li>- Očuvati povoljne fizikalne i kemijske uvjete, količinu vode i vodni režim ili ih poboljšati ako su nepovoljni</li> </ul>		

Izvor podataka: DZZP

Tablica 23. Bezdan pod Vučjakom

<b>Naziv područja:</b>	<b>Bezdan pod Vučjakom</b>	
<b>Šifra područja:</b>	HR2001441	
<b>Važnost područja:</b>	Područja očuvanje značajna za vrste i stanišne tipove	
<b>Ciljevi očuvanja:</b>		
	<b>Hrvatski naziv vrste</b>	<b>Znanstveni naziv vrste:</b>
	tankovratni podzemljak	Leptodirus hochenwarti
<b>Stanišni tipovi</b>		
<b>NKS šifra</b>	<b>NATURA šifra</b>	<b>Stanišni tipovi</b>
	8310	Kraške špilje i jame zatvorene za javnost
<b>Smjernice za mjere zaštite za područja ekološke mreže:</b>		

Izvor podataka: DZZP

Tablica 24. Zagorska peć kod Novog Vinodolskog

<b>Naziv područja:</b>	<b>Zagorska peć kod Novog Vinodolskog</b>	
<b>Šifra područja:</b>	HR2000200	
<b>Važnost područja:</b>	Područja očuvanje značajna za vrste i stanišne tipove	
<b>Ciljevi očuvanja:</b>	<b>Divlje svojte</b>	
	Endemične svojte	
	<b>Hrvatski naziv vrste</b>	<b>Znanstveni naziv vrste:</b>
	veliki potkovnjak	Rhinolophus ferrumequinum
	oštrouhi šišmiš	Myotis blythii
	dugokrili pršnjak	Miniopterus schreibersii
	dugonogi šišmiš	Myotis capaccinii
<b>Stanišni tipovi</b>		
<b>NKS šifra</b>	<b>NATURA šifra</b>	<b>Stanišni tipovi</b>
H.1.	8310	Kraške špilje i jame zatvorene za javnost
<b>Smjernice za mjere zaštite za područja ekološke mreže:</b>		
<b>6000</b>		
<b>6000</b>	<b>H. Podzemlje</b>	
<ul style="list-style-type: none"> <li>- Očuvati biološke vrste značajne za stanišni tip; ne unositi strane (alohtone) vrste i genetski modificirane organizme</li> <li>- Očuvati sigovine, živi svijet speleoloških objekata, fosilne, arheološke i druge nalaze</li> <li>- Ne mijenjati stanišne uvjete u speleološkim objektima, njihovom nadzemlju i neposrednoj blizini</li> <li>- Sanirati izvore onečišćenja koji ugrožavaju nadzemne i podzemne krške vode</li> <li>- Sanirati odlagališta otpada na slivnim područjima speleoloških objekata</li> <li>- Očuvati povoljne uvjete (tama, vlažnost, prozračnost) i mir (bez posjeta i drugih ljudskih utjecaja) u speleološkim objektima</li> <li>- Očuvati povoljne fizikalne i kemijske uvjete, količinu vode i vodni režim ili ih poboljšati ako su nepovoljni</li> <li>- zabraniti turističke posjete špilji i uznemiravanje šišmiša</li> <li>- za sve aktivnosti u speleološkom objektu ishoditi od Ministarstva nadležnog za zaštitu prirode prethodno dopuštenje s uvjetima zaštite prirode</li> </ul>		

Izvor podataka: DZZP

Tablica 25. M. Draga - Žrnovnica

<b>Naziv područja:</b>	<b>M. Draga - Žrnovnica</b>	
<b>Šifra područja:</b>	HR3000030	
<b>Važnost područja:</b>	Područja očuvanje značajna za vrste i stanišne tipove	
<b>Ciljevi očuvanja:</b>	<b>Hrvatski naziv vrste</b>	
	<b>Znanstveni naziv vrste:</b>	
<b>Stanišni tipovi</b>		
<b>NKS šifra</b>	<b>NATURA šifra</b>	<b>Stanišni tipovi</b>
	8330	Preplavljene ili dijelom preplavljene morske špilje
K3.	1160	Velike plitke uvale i zaljevi
G.4.3.4.		Biocenoza vrulja ponorskog tipa
<b>Smjernice za mjere zaštite za područja ekološke mreže:</b>		
<b>23; 31; 133; 135</b>		
<b>23</b>	Sprječavati nasipavanje i betonizaciju obala	
<b>31</b>	Regulirati akvakulturu	
<b>133,135</b>	More i morska obala	
<ul style="list-style-type: none"> <li>- Očuvati biološke vrste značajne za stanišni tip; ne unositi strane (alohtone) vrste i genetski modificirane organizme</li> <li>- Sanirati oštećene djelove morske obale gdje god je to moguće</li> <li>- Nepoznavanje stanja na lokalitetu i njegovom okruženju nameće potrebu preventivne i rigorozne zaštite, prvenstveno obzirom na činjenicu da se u neposrednom okruženju nalazi i vodocrpilište Žrnovnica sa pripadajućim zonama sanitarne zaštite.</li> </ul>		

Izvor podataka: DZZP

Tablica 26. Gorski kotar i sjeverna Lika

<b>Naziv područja:</b>	<b>Gorski kotar i sjeverna Lika</b>
------------------------	-------------------------------------

<b>Šifra područja:</b>	HR1000019	
<b>Važnost područja:</b>	Područja očuvanje značajna za vrste i stanišne tipove	
<b>Ciljevi očuvanja:</b>	<b>Divlje svojte</b>	
	<b>Hrvatski naziv vrste</b>	<b>Znanstveni naziv vrste:</b>
	divlja mačka	Felis silvestris
	mrki medvjed	Ursus arctos
	ris	Lynx lynx
	vuk	Canis lupus
<b>Stanišni tipovi</b>		
<b>NKS šifra</b>	<b>NATURA šifra</b>	<b>Stanišni tipovi</b>
H.1.	8310	Kraške špilje i jame
		Travnjaci ugroženi na europskoj i nacionalnoj razini
		Cjeloviti kompleks gorskih šuma
<b>Smjernice za mjere zaštite za područja ekološke mreže:</b>		
<b>7; 9; 11;; 4000;</b>		
<b>7</b>	Regulirati lov i sprječavati krivolov	
<b>9</b>	Osigurati poticaje za tradicionalno poljodjelstvo i stočarstvo	
<b>11</b>	Restaurirati vlažne travnjake	
<b>4000</b>	<b>E. Šume</b>	
	<ul style="list-style-type: none"> <li>- Gospodarenje šumama provoditi sukladno načelima certifikacije šuma</li> <li>- Prilikom dovršenoga sijeka većih šumskih površina, gdje god je to moguće i prikladno, ostavljati manje neposječene površine</li> <li>- U gospodarenju šumama očuvati u najvećoj mjeri šumske čistine i šumske rubove</li> <li>- U gospodarenju šumama osigurati produljenje sječive zrelosti zavičajnih vrsta drveća s obzirom na fiziološki vijek pojnine vrste i zdravstveno stanje šumske zajednice</li> <li>- U gospodarenju šumama izbjegavati uporabu kemijskih sredstava za zaštitu bilja i bioloških kontrolnih sredstava („control agents“); ne koristiti genetski modificirane organizme</li> <li>- Očuvati biološki značajne vrste za stanišni tip, ne unostiti strane (alohitone) vrste i genetski modificirane organizme</li> <li>- U svim šumama osigurati stalan postotak zrelih, starih i suhih (stojećih i oborenih) stabala, osobito stabala s dupljama</li> <li>- U gospodarenju šumama osigurati prikladnu brigu za očuvanje ugroženih i rijetkih divljih svojti te sustavno praćenje njihovog stanja (monitoring)</li> <li>- Pošumljavanje, gdje to dopuštaju uvjeti staništa, obavljati autohtonim vrstama drveća u sastavu koji odražava prirodni sastav, koristeći prirodne metode; pošumljavanje nešumskih površina obavljati samo gdje je opravdano uz uvjet da se ne ugrožavaju ugroženi i rijetki nešumski stanišni tipovi</li> </ul>	

Izvor podataka: DZZP

Tablica 27. Bijele i Samarske stijene

<b>Naziv područja:</b>	<b>Bijele i Samarske stijene</b>	
<b>Šifra područja:</b>	HR2001299, HR2000644	
<b>Važnost područja:</b>	Područja očuvanje značajna za vrste i stanišne tipove	
<b>Ciljevi očuvanja:</b>	<b>Divlje svojte</b>	
	<b>Hrvatski naziv vrste</b>	<b>Znanstveni naziv vrste:</b>
	patuljasti zvončić	Campanula cochlearifolia
	runolist	Leontopodium alpinum ssp. krasense
	kranjski ljiljan	Lilium carnolicum
	Crni daždevnjak	Salamandra Atra
<b>Stanišni tipovi</b>		
<b>NKS šifra</b>	<b>NATURA šifra</b>	<b>Stanišni tipovi</b>
	8210	Karbonatne stijene sa hazmofitskom vegetacijom
	9410	Acidofilne šume smreke brdskog i planinskog pojasa
B.1.3.1.		Zajednica sa stablastim petoprstom
<b>Smjernice za mjere zaštite za područja ekološke mreže:</b>		
<b>29</b>		
<b>29</b>	Odrediti kapacitet posjećivanja područja	
	<ul style="list-style-type: none"> <li>- onemogućiti širenje planinarskih staza i izgradnju planinarskih skloništa,</li> <li>- boravak turista i planinara ograničiti na dnevni posjet.</li> <li>- za istraživanje te posjećivanje strogog rezervata u cilju obrazovanja potrebno je ishoditi dopuštenje Ministarstva,</li> </ul>	

- u strogom rezervatu zabranjene su gospodarske i druge djela

Izvor podataka: DZZP

Tablica 28. Pleteno iznad Novog Vinodolskog

<b>Naziv područja:</b>	<b>Pleteno iznad Novog Vinodolskog</b>	
<b>Šifra područja:</b>	HR2000854	
<b>Važnost područja:</b>	Područja očuvanje značajna za vrste i stanišne tipove	
<b>Ciljevi očuvanja:</b>	Divlje svojte	
	<b>Hrvatski naziv vrste</b>	<b>Znanstveni naziv vrste:</b>
	modra sasa	Pulsatilla vulgaris ssp. grandis
<b>Stanišni tipovi</b>		
<b>NKS šifra</b>	<b>NATURA šifra</b>	<b>Stanišni tipovi</b>
	62A0	Istočno submediteranski suhi travnjaci
	6210	Suhi kontinentalni travnjaci (Festuco Brometalia)
C.3.5.2.1.		Kamenjarski pašnjak šaša crljenike I žute kraške zečine
<b>Smjernice za mjere zaštite za područja ekološke mreže:</b>		
<b>26; 30; 115-117</b>		
<b>26</b>	Svrsishodna i opravdana prenamjena zemljišta	
<b>30</b>	Osigurati poticaje za očuvanje biološke raznolikosti (POP)	
<b>115-117</b>	<b>Travnjaci, cretovi, visoke zeleni i šikare</b>	
<ul style="list-style-type: none"> <li>- Gospodariti travnjacima putem ispaše i režimom košnje, prilagođenom stanišnom tipu, uz prihvatljivo korištenje sredstava za zaštitu bilja i mineralnih gnojiva</li> <li>- Očuvati biološke vrste značajne za stanišni tip; ne unostiti strane (alohtone) vrste i genetski modificirane organizme</li> <li>- Očuvati povoljni omjer između travnjaka i šikare, uključujući i sprječavanje procesa sukcesije (sprječavanje zarastanja travnjaka, cretova i dr.)</li> </ul>		

Izvor podataka: DZZP

Tablica 29. Krmpotsko

<b>Naziv područja:</b>	<b>Krmpotsko</b>	
<b>Šifra područja:</b>	HR2001302	
<b>Važnost područja:</b>	Područja očuvanje značajna za vrste i stanišne tipove	
<b>Ciljevi očuvanja:</b>	Divlje svojte	
	<b>Hrvatski naziv vrste</b>	<b>Znanstveni naziv vrste:</b>
	modra sasa	Pulsatilla vulgaris ssp. grandis
<b>Smjernice za mjere zaštite za područja ekološke mreže:</b>		

Izvor podataka: DZZP

Tablica 30. Padine Velog vrha iznad Tomišine drage

<b>Naziv područja:</b>	<b>Padine Velog vrha iznad Tomišine drage</b>	
<b>Šifra područja:</b>	HR2000856	
<b>Važnost područja:</b>	Područja očuvanje značajna za vrste i stanišne tipove	
<b>Ciljevi očuvanja:</b>	Divlje svojte	
	<b>Hrvatski naziv vrste</b>	<b>Znanstveni naziv vrste:</b>
	velebitska degenija	Degenia velebitica*
<b>Smjernice za mjere zaštite za područja ekološke mreže:</b>		
<b>29</b>		
<b>29</b>	Odrediti kapacitet posjećivanja područja	
<ul style="list-style-type: none"> <li>- Potrebno je postaviti znakove zabrane branja biljaka, a budući se radi o zaštićenoj vrsti prekršioce bi trebalo kažnjavati.</li> </ul>		

Izvor podataka: DZZP

### 5.3. ZAŠTITA KULTURNIH DOBARA

Na području Grada Novi Vinodolski locirana su slijedeća kulturna dobra upisana u Registar nepokretnih, pokretnih i nematerijalne kulturnih baštine Rепублике Hrvatske:

- **Urbanistička cjelina Novi Vinodolski** s pripadajućim rubnim katastarskim česticama (uža zona zaštite) 616, 615, 611, 610, 609, 608, 607, 331, 332, 340, 341, 341/1, 341/2, 347/1, 347/2, 348, 349, 304, 303, 302/1, 302/2, 301, 300, 280, 275, 76266/1, 573, 373, 572/2, 572/1, 570, 565, 566, 564, 563, 558, 557, 556, 550, 551, 552, 553, 549, 547/1, 547/2, 547/3, 546/1, 546/2, 545, 544, 543, 542/1, 542/2, 540, 541, 539, 538, 537, 535, 534, 533, 526, 524, 523, 522, 521, 520, 517, 516/1, 516/2, 515, 514, 594/1, 594/2, 594/3, 2287/1, 2287/2, 2288, 2289, 2290, 2291, 2293, 2294, 2295, 2298 i 2300 ..... sve k.o. Novi i (šira zona zaštite) s pripadajućim rubnim katastarskim česticama 574, 575, 577, 578, 668/1, 668/2, 669, 667, 582, 583, 625, 624, 584, 588, 620/1, 620/2, 623, 589, 622, 621, 16266/1, 618, 617, 616, 615, 611, 610, 609, 608, 607, 331, 332, 323, 322, 321, 320, 319/1, 319/2, 319/3, 319/4, 319/5, 316, 317, 315, 314, 312, 313, 311, 310, 309, 308/1, 308/2, 294, 293, 249, 247, 246, 226, 225, 224, 223, 230, 231/1, 231/2, 233, 232, 229/2, 228, 235, 234, 236, 257/2, 257/1, 258, 138/2, 138/3, 140, 130, 129, 128, 127, 126, 125, 50/2, 50/1, 49, 48, 47, 44, 45, 33/1, 33/2, 31/1, 31/2, 32, 27, 28, 26, 21/3, 21/1, 20, 18, 17, 16, 15, 14, 13, 12 .... Sve k.o. Novi zaštićena kao spomenik kulture i upisana u Registar nepokretnih spomenika kulture Regionalnog zavoda za zaštitu spomenika kulture u Rijeci pod registarskim brojem 183, broj rješenja 23/67; 175/1-1968 od 26.04.1968. g. i ima svojstvo kulturnog dobra u smislu Zakona o zaštiti i očuvanju kulturnih dobara. Revizija registracije od 28. ožujka 2011. Klasa: UP/I-612-08/11-06/0055; Urbr.: 532-04-01-1/6-11-1.

Kontinuirano godinama se radi i surađuje u svim vrstama izrada urbanističkih planova, njihovim donošenjima, upravnom i nepravnom postupku kod donošenja posebnih uvjeta zaštite, potrebnih odobrenja, legalizacija, donošenja registracija, rješenja sa upisima u Registar kulturnih dobara RH, evidencija i registracija kulturne baštine, vođenje zaštitnih radova, arheoloških istraživanja i svih radnji u domeni službe zaštite Konzervatorskog odjela Rijeka.

- **Frankopanski kaštel s kulom Kvadrac i gradskim bedemom**, na k.č. 1/1 upisanoj u z.k.ul. 4741 i 1/1 i 1/2, upisanoj u z.k.ul. 5070, u k.o. Novi, ima svojstvo kulturnog dobra u smislu Zakona o zaštiti i očuvanju kulturnih dobara od 19. veljače 2003. Klasa: UP/I-612-08/03-01-06/06; Urbr.532-010-1/1/8(JB)-03-2.

Zaštitni i drugi radovi na kulturnom dobru unutar prostornih međa u izreci gornjeg rješenja mogu se poduzeti samo uz prethodno odobrenje nadležnog tijela. Služba zaštite sudjelovala i vršila konzervatorska istraživanja, elaborat i nadzor tijekom radova.

- **Arheološko nalazište Lopar, na kat.čestici 3881/1 k.o. Novi**, ima svojstvo kulturnog dobra u smislu Zakona o zaštiti i očuvanju kulturnih dobara od 13. ožujka 2008. Klasa: UP/I-612-08/08-05/07; Urbr.532-04-15/15-08-1.

Služba zaštite sudjelovala i vršila konzervatorska istraživanja, elaborat i nadzor tijekom radova.

- **Arheološko nalazište i crkvice Sveti Marin** na istoimenom otočiću ispred Novog Vinodolskog, na katastarskoj čestici 3880, katastarska općina Novi, do donošenja rješenja o utvrđivanju svojstva kulturnog dobra sukladno članku 12. Zakona o zaštiti i očuvanju kulturnih dobara, od dana donošenja ovog rješenja o preventivnoj zaštiti, od 14. veljače 2007.; Klasa: UP/I-612-08/07-05/5005; Urbr.532-04-12/19-07-1.

Služba zaštite sudjelovala i vršila konzervatorska istraživanja, elaborat i nadzor tijekom radova.

- **Crkva Sv. Lucije u Zagorima kod Novog Vinodolskog**, smještena na kat. čestici 5851 k.o. Novi, do donošenja rješenja o utvrđivanju svojstva kulturnog dobra sukladno članku 12. Zakona o zaštiti i očuvanju kulturnih dobara, od dana donošenja ovog rješenja, 09. veljače 2011. Klasa: UP/I-612-08/11-05/0012; Urbr.532-04-14/10-11-1.

Služba zaštite sudjelovala i vršila konzervatorska istraživanja, elaborat i nadzor tijekom radova.

- **Ruševni stari grad Ledenice** s grobljem smještenim na k.č. 2440, 2441, 2442, 2443, 2444, 3609, 3608 i 2493 k.o. Ledenice s grobljem smještenim na k.č. 2439 k.o. Ledenice, do donošenja rješenja o utvrđivanju svojstva kulturnog dobra sukladno članku 12. Zakona o

zaštiti i očuvanju kulturnih dobara, od dana donošenja ovog rješenja, 20.04.2012.g. Klasa: UP/I-612-08/12-05/0080; Urbr.532-04-14/14-12-1.

- **Župna crkva sv. Filipa i Jakova s inventarom u Novom Vinodoskom** ima svojstvo kulturnog dobra u smislu Zakona o zaštiti i očuvanju kulturnih dobara od 23.lipnja 1981. upisana u Registar pokretnih spomenika kulture Regionalnog zavoda za zaštitu spomenika kulture u Rijeci pod registarskim brojem 142, Rješenjem broj: MP 429/1-81.

Služba zaštite sudjelovala i vršila konzervatorska istraživanja, elaborat i nadzor tijekom radova.

Na navedenim kulturnim dobrima za sve je intervencije propisana obaveza ishođenja posebnih uvjeta zaštite kulturnog dobra i prethodnog odobrenja od strane nadležnog Konzervatorskog odjela u Rijeci (sukladno člancima 60. i 62. Zakona o zaštiti i očuvanju kulturnih dobara)

Za sve cjeline i pojedinačne građevine koje nemaju i formalni status kulturnog dobra, moguće je zatražiti samo mišljenje ovog Odjela. Evidentirane cjeline, arheološke zone nemaju pravne osnove za ishođenje posebnih uvjeta ili prethodnog odobrenja od strane ovog Odjela.

U evidentiranom graditeljskom nasljeđu konzervatorskog elaborata Grada Novi Vinodolski naglašena je obaveza očuvanja povijesnih matrica jezgre naselja i upute za oblikovanje građevina prilikom rekonstrukcija, interpolacija i drugih oblika građevinskih intervencija, te se za svaki zahvat na građevini preporuča ishoditi konzervatorsko mišljenje od nadležnog tijela. Evidentirana i valorizirana kulturna dobra sa područja Grada Novi Vinodolski su sljedeći:

- Kapela sv. Trojice, sv. Marija na Ospu, ruševine glagoljaškog pavlinskog samostana, brojne ville, kapela sv. Sebastijana, kapela sv. Mikule, kapela sv. Marka u polju, kapela sv. Ivana na Krasi, kapela sv. Kuzma i Damjana iznad Pavlomira, kuća Biskupa Kristofora, ruralni objekt u ulici sv. Trojice, župni dvor, ex hotel San Marino, kalvarija – crkvice sv. Križa, kuća Mažuranić, Ledenice - župna crkva sv. Stipana, Ledenice – staro groblje, Ledenice – kapela sv. Mihajla, Ledenice – kapela sv. Jurja, Ledenice – župna crkva Majke Božje od Karmela, Zagon – crkva sv. Antuna Padovanskog, Povile – kapela sv. Magdalene, kapele Lenčević, kapela sv. Ilije, kapela sv. Helene, Krmpote – gradina na Vlaškoj peći.

Konzervatorski odjel u Rijeci sudjelovao je u radnjama kod donošenja uvjeta nadzora, vođenju radova i izradi konzervatorskih elaborate i na evidentiranim kulturnim dobrima: Kapela sv. Trojice, sv. Marija na Ospu, ruralni objekt u ulici sv. Trojice, župni dvor, ex hotel San Marino, brojne ville, kuća Mažuranić, Povile – kapela sv. Magdalene i dr.

Za očuvanje kulturnih dobara, kao i za određivanje mjera zaštite i nadzor nad njihovim provođenjem odgovorna su tijela državne uprave, tijela lokalne samouprave u području kulture, prostornog planiranja i uređenja prostora, zaštite okoliša, graditeljstva, stambenog i komunalnog gospodarstva što je i propisano člankom 4. Zakona o zaštiti i očuvanju kulturnih dobara. Mjere zaštite neregistriranog povijesnog nasljeđa i neregistriranih povijesnih sklopova unutar naselja potrebno je vrlo korektno odrediti i unijeti u odredbe za provođenje plana, što je i smisao dokumenata prostornog uređenja.

#### 5.4. IZVJEŠĆE O STANJU OKOLIŠA

Izvjeshće o stanju okoliša propisano je "Zakonom o zaštiti okoliša" (Narodne novine 80/13). U Izvjeshću o stanju okoliša Primorsko-goranske županije za razdoblje od 2006. do 2009. opširno se obrađuju svi elementi stanja okoliša.

##### Dokumenti županijske razine

Dokumenti iz područja zaštite okoliša koji su doneseni na županijskoj razini su sljedeći:

- Plan intervencija u zaštiti okoliša Primorsko-goranske županije (SN 11/04, 16/04)
- Strategija zaštite okoliša Primorsko-goranske županije (SN 31/05)
- Program zaštite okoliša u Primorsko-goranskoj županiji za razdoblje 2006.-2009. godine (SN 31/05)

- Plan gospodarenja otpadom Primorsko-goranske županije za razdoblje 2007.-2015. godine (SN 17/07, 50/08)
- Program zaštite i poboljšanja kakvoće zraka u Primorsko-goranskoj županiji za razdoblje 2009.-2012. (SN 23/09)
- Plan intervencija kod iznenadnih onečišćenja mora u Primorsko-goranskoj županiji (SN 26/09)

#### Dokumenti na razini gradova i općina

- Planovi gospodarenja otpadom za Grad Novi Vinodolski

## 5.5. PODRUČJA POTENCIJALNIH PRIRODNIH I DRUGIH NESREĆA

### 5.5.1. Zaštita od voda

Kakvoća voda u prirodi varira u prostoru i vremenu. Prirodni sastav vode ovisi o nizu faktora: osobinama oborinske vode, načinu kretanja vode kroz sliv, osobinama tla kroz koje se procjeđuje, geološkom sastavu stijena vodonosnika, zadržavanju vode u podzemlju te (u priobalju) o utjecaju morske vode.

Na primorskom dijelu Županije najvećem stupnju zaštite pripadaju vodoopskrbni rezervati i neposredna zaleđa te područja prihranjivanja izvora vode. U ovim prostorima osnovni nosioci onečišćenja su naselja bez kanalizacije (s pratećim zanatskim djelatnostima) te dionice glavnih prometnica bez riješene odvodnje zagađenih oborinskih voda na pravcima prema Zagrebu i Splitu.

U svrhu zaštite podzemnih voda i izvorišta definirane su zone sanitarne zaštite i donesena odluka kojom se u najvećoj mogućoj mjeri nastojalo zaštititi Novljansku Žrnovnicu.

Elaborat o zaštitnim zonama za izvorište Novljanska Žrnovnica napravljen je 1983.god., a Odluka o zonama sanitarne zaštite izvorišta vode za piće na Crikveničko-Vinodolskom području donesena je 1999.god. Izvorište predstavlja temeljni izvor vodoopskrbnog sustava Novi Vinodolski - Crikvenica koji pitkom vodom opskrbljuje prostor od Jadrana do Smokvice, zajedno sa svim naseljima u zaleđu obalnog područja. S obzirom da nema alternative tom izvoru, neophodno ga je maksimalno zaštititi.

Poseban problem je dionica Jadranske magistrale koja prolazi kroz neposredno zaleđe glavnog vodozahvata Novljanske Žrnovnice. Zbog velike frekvencije prometa, naročito u turističkoj sezoni, povećana je opasnost zagađenja ovog izvorišta.

Sve prometnice koje prolaze kroz vodozaštitne zone predstavljaju izvor zagađivanja voda jer se s izgrađenih prometnih površina ispiru istaloženi produkti sagorijevanja, ostaci goriva i maziva, produkti korozije i trošenja guma i asfalta te soli i drugi materijali. Posebno je izražen utjecaj prometa na deponiranje teških metala, naročito olova u tlo i biljke. Procjenjuje se da oko 50 % olova emitiranog iz automobila deponira u pojasu od 30 m od ceste.

U slivu Žrnovnice problem su i postojeća naselja jer nemaju kanalizacijsku mrežu te je potrebno izgraditi kanalizacijske sustave u naseljima i industriji koja se nalazi u zaleđu izvorišta Novljanska Žrnovnica kao što su odvodnja otpadnih voda Drvenjače i naselja Fužine, Lič i Vrata.

Zone sanitarne zaštite izvorišta na području Grada Novi Vinodolski određene su "Odlukom o zonama sanitarne zaštite izvorišta vode za piće na crikveničko-vinodolskom području" (SN 01/99 i 5/05) za izvorište Novljanske Žrnovnice.

Vodozaštitno područje izvorišta Novljanska Žrnovnica podijeljeno je na četiri zone sanitarne zaštite (I-IV).

- I. zona sanitarne zaštite je zona neposredne zaštite koja obuhvaća područje izvorišta vode s neophodnim vodoopskrbnim građevinama i područje neposrednog površinskog utjecaja na izvorište. Prva zona dijeli se na prvu A i prvu B zonu. Prva A zona obuhvaća izvorište vode, pogon za crpljenje i preradu vode i ostale neophodne građevine za pogon i održavanje. Prva B zona obuhvaća uplivno područje s kojeg je moguće neposredno ulijevanje površinskih zagađenja u izvorište.
- II. zona sanitarne zaštite je zona strogog ograničenja, obuhvaća neposredno zaleđe izvorišta i crpilišta, te dio prostora s retencijama podzemne vode. Druga zona obuhvaća i

- ponore i ponorne zone koji imaju direktni utjecaj na izvorište.
- III. zona sanitarne zaštite obuhvaća područje iz kojeg je utvrđen ili je moguć dotok podzemne vode, odnosno prostor s retencijama podzemne vode iz kojih se prihranjuje izvorište i crpilište.
  - IV zona sanitarne zaštite obuhvaća priljevno područje bez izraženih tokova podzemne vode.

Mjere za sprečavanje i smanjivanje onečišćenja podzemnih voda na području Grada Novog Vinodolskog određene su "Odlukom o zonama sanitarne zaštite izvorišta vode za piće na crikveničko-vinodolskom području" za izvorište Novljanske Žrnovnice i ostalim mjerama određenim ovim Prostornim planom.

### 5.5.2. Zaštita tla

U svrhu zaštite tla potrebno je provoditi slijedeće mjere:

- održavati postojeće šume putem očuvanja i pravilnog gospodarenja,
- djelovati na očuvanje šuma u reprezentativnim ekološkim sustavima i krajobrazima,
- povećati zaštitu šuma od onečišćivača, požara, nametnika i bolesti te drugih negativnih utjecaja na njih,
- potrebno je zaštititi kvalitetne poljoprivredne površine (P1, P2) od prenamjene,
- osigurati ekološki prihvatljivu, intenzivnu i rentabilnu poljoprivrednu proizvodnju,
- poboljšati kvalitetu i proizvodnu sposobnost poljoprivrednog zemljišta primjenom odgovarajućih agrotehničkih mjera, a prioritetno rješavanjem odvodnje i navodnjavanja,
- unaprijediti vinogradarstvo, voćarstvo i intenzivnu proizvodnju povrća,
- planirati komasacijske zahvate i potaknuti razvoj obiteljskih gospodarstava,
- osigurati kontrolu onečišćenosti tla teškim metalima.

### 5.5.3. Zaštita od požara i eksplozije

Protupožarna zaštita provodi se kroz osiguranje protupožarnih - vatrogasnih puteva sa omogućavanjem pristupa u sva područja. Drugu mjeru zaštite treba ostvariti kroz izgradnju hidrantske protupožarne mreže, a posebno u sklopu pojedinog gospodarskog subjekta sa većim požarnim potencijalom.

Za područje Grada Novi Vinodolski izrađena je "Procjena ugroženosti od požara i tehnoloških eksplozija" i "Plan zaštite od požara i tehnoloških eksplozija" - Vatrogasna zajednica Primorsko-goranske županije, Rijeka, 2012. godine. Mjere i aktivnosti zaštite od požara i akcidentnih situacija trebaju se provoditi temeljem navedenih elaborata.

Najveći dio područja Grada Novi Vinodolski (istočni dio), pripada IV. kategoriji ugroženosti od požara, središnji dio pripada III, a zapadni dio II kategoriji ugroženosti.

Prema određenim kriterijima u navedenoj "Procjeni" izvršena je podjela pojedinih područja Grada Novi Vinodolski na požarne sektore, vodeći računa o gravitiranju nekog područja k stambenom naselju, te o karakteristikama pojedinih zona. Na temelju svih iznesenih podataka, u elaboratu "Plan zaštite od požara i tehnoloških eksplozija" detaljno su navedene mjere i aktivnosti zaštite od požara i akcidentnih situacija na području Grada Novi Vinodolski.

Zaštita od požara ovisi o stalnom i kvalitetnom procjenjivanju ugroženosti od požara i tako procijenjenim požarnim opterećenjima, vatrogasnim sektorima i vatrobranim pojasevima. Projektiranje s aspekta zaštite od požara stambenih, javnih, poslovnih, gospodarskih i infrastrukturnih građevina provodi se po pozitivnim hrvatskim zakonima i na njima temeljenim propisima i prihvaćenim normama iz oblasti zaštite od požara, te pravilima struke.

Rekonstrukcije postojećih građevina u naseljima potrebno je projektirati na način da se ne povećava ukupno postojeće požarno opterećenje građevine, zone ili naselja kao cjeline.

Treba se dosljedno pridržavati važeće zakonske regulative i pravila tehničke prakse iz područja zaštite od požara i prijedloga tehničkih i organizacijskih mjera iz Procjene ugroženosti od požara Grada Novi Vinodolski.

#### **5.5.4. Zaštita od potresa**

Cjelokupno područje Grada Novi Vinodolski pripada zoni jačine VIII<sup>o</sup> MCS. Odredbama Prostornog plana uređenja Grad Novi Vinodolski propisuju se mjere zaštite od potresa. Sabirne ceste u naseljima kao i udaljenosti među objektima (odnosno između objekata i javnih prometnih površina) potrebno je planirati sa minimalnom širinom određenom PPU Grada Novi Vinodolski čime se osigurava njihova protočnost odnosno omogućava raščišćavanje ruševina i evakuacija ljudi i dobara. Za nova stambena i gospodarska područja potrebno planirati više ulazno-izlaznih prometnica s neophodnim zaobilaznim cestama. Kod križanja cesta u dvije ili više razina treba osigurati cijeli lokalitet čvorišta na način da se isti režim prometa može prilagoditi za odvijanje na jednoj razini. Radi zaštite od potresa provodi se protupotresno projektiranje građevina uvažavajući generalno utvrđeni seizmički senzibilitet ovog područja sa VIII<sup>o</sup> MCS, odnosno sukladno postojećoj regulativi i tehničkim normativima.

Protivpotresno projektiranje građevina, kao i građenje, treba provoditi sukladno Zakonu o građenju i postojećim tehničkim propisima.

Odredbama Prostornog plana Primorsko-goranske županije određuje se nužnim novo seizmotektonsko zoniranje cijelog područja Županije u mjerilu 1:100000 koje mora biti usklađeno sa seizmičkim zoniranjem Republike Hrvatske. Do izrade nove seizmičke karte Županije i karata užih područja, protivpotresno projektiranje i građenje treba provoditi u skladu s postojećim seizmičkim kartama, zakonima i propisima.

Elaborat Procjene ugroženosti stanovništva, materijalnih i kulturnih dobara te okoliša od katastrofa i velikih nesreća za Grad Novi Vinodolski je izradila ovlaštena tvrtka DLS d.o.o. iz Rijeke, u svibnju 2010. te Zahtjeve zaštite i spašavanja u dokumentima prostornog uređenja Grada Novi Vinodolski, u svibnju 2010., kao posebni izvadak iz Procjene ugroženosti stanovništva, materijalnih i kulturnih dobara te okoliša od katastrofa i velikih nesreća za Grad Novi Vinodolski.

## 6. Obvezni prostorni pokazatelji

### 6.1. OPĆI POKAZATELJI RAZVOJNIH KRETANJA

#### 6.1.1. Demografska struktura

##### A. Razmještaj i struktura stanovništva

Tablica 31. Stanovništvo po naseljima

R.br.	Naziv naselja	Broj stanovnika	Broj stanovnika	Površina km <sup>2</sup>	Indeks kretanja broja stanovništva (2001-2011)	Prirodni pad broja stanovnika (2001-2011)
		- Popis 2001.	- Popis 2011.			
1	Bater	116	108	5,28	0,93	-8
2	Bile	8	5	6,24	0,63	-3
3	Breze	5	4	102,2	0,80	-1
4	Crno	1	1	10,75	1,00	0
5	D.Zagon	141	143	3,89	1,01	+2
6	Drinak	10	8	3,35	0,80	-2
7	G.Zagon	9	7	26,08	0,78	-2
8	Jakov Polje	25	17	1,57	0,68	-8
9	Javorje	3	2	4,16	0,67	-1
10	Klenovica	352	319	3,75	0,91	-33
11	Krmpotske Vodice	-	-	28,81	-	-
12	Ledenice	172	170	6,87	0,99	-2
13	Luka Krmpotska	2	1	8,72	0,50	-1
14	Novi Vinodolski	4119	3988	9,96	0,97	-131
15	Podmelnik	-	-	3,94	-	-
16	Povile	211	236	2,59	1,12	+25
17	Ruševo Krmpotsko	5	4	3,68	0,80	-1
18	Sibinj Krmpotski	55	39	5,52	0,71	-16
19	Smokvica Krmpot.	48	30	2,68	0,63	-18
20	Zabukovac	-	-	21,79	-	-
	Naknadno popisani		49			
	<b>Ukupno:</b>	<b>5282</b>	<b>5131</b>	<b>261,83 / 261,33*</b>	<b>96,80</b>	<b>-151</b>

Izvor podataka: Državni zavod za statistiku, Popis stanovništva 2011. god., Popis stanovništva 2001. god., <http://preglednik.arkod.hr>

\* Prema podacima državne geodetske uprave površina iznosi 261,33 km<sup>2</sup>

Iz tablice 31. vidljivo je da se u 10 godina broj stanovnika smanjio za 3,2 % (169 stanovnika). Popis iz 2001.g. broji 5282, a Popis iz 2011.g. 5131 stanovnika. Opća gustoća naseljenosti za Grad Novi Vinodolski je samo **19,63 st/km<sup>2</sup>**.

Zbog svojeg središnjeg značenja najnaseljenije je područje naselja Grad Novi Vinodolski gdje je 2011. godine živjelo 3988 stanovnika. Prosječna gustoća naseljenosti za naselje Grad Novi Vinodolski je **400,40 st/km<sup>2</sup>**. Od ostalih naselja po gustoći naseljenosti još se izdvajaju Povile (91,12 st/km<sup>2</sup>), Klenovica (85,07 st/km<sup>2</sup>), Donji Zagon (36,76 st/km<sup>2</sup>), Ledence (24,75 st/km<sup>2</sup>), Bater (20,45 st/km<sup>2</sup>), Smokvica Krmpotska (11,19 st/km<sup>2</sup>), Jakov Polje (10,83 st/km<sup>2</sup>) i Sibinj Krmpotski (7,07 st/km<sup>2</sup>) sva smještena uz središnje naselje Grad Novi Vinodolski.

**B. Razmještaj i struktura kućanstava****Tablica 32. Kućanstva po naseljima**

R.br.	Naziv naselja	Broj kućanstava	Broj kućanstava	Indeks kretanja broja kućanstava (2001-2011)	Prosječna veličina kućanstva /prosječan broj osoba u kućanstvu
		- Popis 2001.	- Popis 2011.		
1	Bater	40	49	0,82	
2	Bile	4	2	0,50	
3	Breze	2	2	1,00	
4	Crno	1	1	1,00	
5	D.Zagon	52	49	0,94	
6	Drinak	4	2	0,50	
7	G.Zagon	3	3	1,00	
8	Jakov Polje	11	10	0,91	
9	Javorje	3	2	0,67	
10	Klenovica	130	137	1,05	
11	Krmpotske Vodice	-	-	-	
12	Ledenice	66	70	1,06	
13	Luka Krmpotska	2	1	0,50	
14	Novi Vinodolski	1471	1608	1,09	
15	Podmelnik	-	-	-	
16	Povile	78	99	1,27	
17	Ruševo Krmpotsko	3	2	0,67	
18	Sibinj Krmpotski	17	16	0,94	
19	Smokvica Krmpot.	19	27	1,42	
20.	Zabukovac	-	-		
	<b>Ukupno:</b>	<b>1906</b>	<b>2121</b>	<b>1,11</b>	<b>2,41</b>

Izvor podataka: Državni zavod za statistiku, Popis stanovništva 2011. god., Popis stanovništva 2001. god.

Broj kućanstava je povećan za 0,11%. Prosječan broj članova kućanstva 2001. godine je bio 2,77, a 2011. je bio 2,41.

## 6.1.2. Socijalno-gospodarska struktura

Tablica 33. Ekonomski razvoj

	Vrijednosti osnovnih pokazatelja					Vrijednosti standardiziranih pokazatelja u odnosu na nacionalni prosjek					Indeks razvijenosti i skupine		
	Prosječni dohodak per capita	Prosječni izvorni prihodi per capita	Prosječna stopa nezaposlenosti	Kretanje stanovništva	Udio obrazovanog stanovništva u stanovništvu 16-65 godina	Prosječni dohodak per capita	Prosječni izvorni prihodi per capita	Prosječna stopa nezaposlenosti	Kretanje stanovništva	Udio obrazovanog stanovništva u stanovništvu 16-65 godina	Indeks razvijenosti	Skupine	
	2010.-2012.	2010.-2012.	2010.-2012.	2010.-2001.	2011.	2010.-2012.	2010.-2012.	2010.-2012.	2010.-2001.	2011.			
Novi Vinodolski	32.813	4.757	12,7%	99,3	85,0%	143,6%	174,5%	134,3%	98,2%	147,5%	<b>139,2%</b>	>125%	<b>IV.</b>
Republika Hrvatska	28.759	3.310	16,0%	99,4	77,4%	100%	100%	100%	100%	100%	100%		
max	42.175	5.997	25,9%	109	86,9%								
min	19.455	1.368	7,8%	91	62,5%								

Izvor podataka: Ministarstvo regionalnoga razvoja i fondova Europske unije

Prema podacima o ocjenjivanju i razvrstavanju jedinica lokalne samouprave prema razvijenosti, odnosno Odluci o razvrstavanju jedinica lokalne i područne (regionalne) samouprave prema stupnju razvijenosti (NN 89/10), **Grad Novi Vinodolski** razvrstana je u IV. skupinu jedinica lokalne samouprave čija je vrijednost indeksa razvijenosti >125% iznad prosjeka Republike Hrvatske.

## 6.2. STRUKTURA NASELJA I PODRUČJA ZA RAZVOJ IZVAN NASELJA

## 6.2.1. Obilježja sustava naselja

Tablica 34. Razmještaj, gustoća naselja i naseljenosti

R.br.	Naselje	Broj stanovnika - Popis 2011.	Površina km <sup>2</sup>	Gustoća naseljenosti st/km <sup>2</sup>	Gustoća naselja naselja/1000km <sup>2</sup>
1	Bater	108	5,28	20,45	
2	Bile	5	6,24	0,80	
3	Breze	4	102,2	0,04	
4	Crno	1	10,75	0,09	
5	Donji Zagon	143	3,89	36,76	
6	Drinak	8	3,35	2,39	
7	Gornji Zagon	7	26,08	0,27	
8	Jakov Polje	17	1,57	10,83	
9	Javorje	2	4,16	0,48	
10	Klenovica	319	3,75	85,07	
11	Krmpotske Vodice	-	28,81	-	
12	Ledenice	170	6,87	24,75	
13	Luka Krmpotska	1	8,72	0,11	
14	Novi Vinodolski	3988	9,96	400,40	
15	Podmelnik	-	3,94	-	
16	Povile	236	2,59	91,12	
17	Ruševo Krmpotsko	4	3,68	1,09	
18	Sibinj Krmpotski	39	5,52	7,07	
19	Smokvica Krmpot.	30	2,68	11,19	
20.	Zabukovac	-	21,79	-	
	<b>Ukupno</b>	<b>5131</b>	<b>261,83 / 261,33*</b>	<b>19,60</b>	<b>76,39 / 76,53*</b>

Izvor podataka: Državni zavod za statistiku, Popis stanovništva 2011. god., <http://preglednik.arkod.hr>.

\* Prema podacima državne geodetske uprave površina iznosi 261,33 km<sup>2</sup>

## 6.2.2. Korištenje zemljišta u naseljima

Tablica 35. Iskaz površina građevinskih područja naselja i gustoća stanovanja

1.1.	POVRŠINE GRAĐEVINSKIH PODRUČJA NASELJA							
1.1.1	A) NASELJA UNUTAR OBUHVATA ZAŠTIĆENOG OBALNOG PODRUČJA (ZOP-a)							
Statističko naselje	Naselje	Oznaka građevinskog područja	Izgrađeni dio GP (ha)	Neizgrađeni dio. GP (ha)	Površina ukupno (ha)	% od ukupne površine Grada	Stanovnici projekcija 2015.g	Gustoća (stan./ha)
NOVI VINODOLSKI	Novi Vinodolski	NA1 <sub>1</sub>	176,80	35,00	211,80			
	Grabrova	NA1 <sub>2</sub>	13,60	2,50	16,10			
	Površina ukupno	NA1 <sub>1-2</sub>	<b>190,40</b>	<b>37,50</b>	<b>227,90</b>	<b>0,9</b>	<b>4.600</b>	<b>20,2</b>
	% od izgrađenog dijela GP		<b>100 %</b>	<b>19,7 %</b>				
POVILE	Povile	NA16	32,50	6,40	38,90			
	Površina ukupno	NA16	<b>32,50</b>	<b>6,40</b>	<b>38,90</b>	<b>0,14</b>	<b>215</b>	<b>5,5</b>
	% od izgrađenog dijela GP		<b>100 %</b>	<b>19,7 %</b>				
KLENOVICA	Klenovica	NA11 <sub>1</sub>	57,00	11,00	68,00			
	Površina ukupno	NA11 <sub>1-2</sub>	<b>57,00</b>	<b>11,00</b>	<b>68,00</b>	<b>0,25</b>	<b>360</b>	<b>5,3</b>
	% od izgrađenog dijela GP		<b>100 %</b>	<b>19 %</b>				
SMOKVICA KRMPOTSKA	Smokvica	NA18 <sub>1</sub>	22,00	2,65	24,65			
	Gornja Smokvica	NA18 <sub>2</sub>	0,60	-	0,60			
	Površina ukupno	NA18 <sub>1-2</sub>	<b>22,60</b>	<b>2,65</b>	<b>25,25</b>	<b>0,09</b>	<b>60</b>	<b>2,4</b>
	% od izgrađenog dijela GP		<b>100 %</b>	<b>12 %</b>				
SIBINJ KRMPOTSKI	Brižak	NA19 <sub>1-3</sub>	4,40	1,40	5,80			
	Sibinj	NA19 <sub>4-6</sub>	3,40	1,50	4,90			
	Šator	NA19 <sub>7-9</sub>	0,50	-	0,50			
	Površina ukupno	NA19 <sub>1-9</sub>	<b>8,30</b>	<b>2,90</b>	<b>11,20</b>	<b>0,04</b>	<b>60</b>	<b>5,4</b>
	% od izgrađenog dijela GP		<b>100 %</b>	<b>35 %</b>				
<b>UKUPNO 1.1.1</b>	<b>POVRŠINA UKUPNO</b>	<b>NA1<sub>1-2</sub> + NA16 + NA11<sub>1-2</sub> + NA18<sub>1-2</sub> + NA19<sub>1-9</sub></b>	<b>310,80</b>	<b>60,45</b>	<b>371,25</b>	<b>1,4</b>	<b>5.295</b>	<b>14,3</b>
	% od izgrađenog dijela GP		<b>100 %</b>	<b>19,4 %</b>				

1.1.2	B) NASELJA IZVAN OBUHVATA ZAŠTIĆENOG OBALNOG PODRUČJA							
Statističko naselje	Predio	Oznaka građevinskog područja	Izgrađeni dio GP (ha)	Neizgrađeni dio. GP (ha)	Površina ukupno (ha)	% od ukupne površine Grada	Stanovnici projekcija 2015.g	Gustoća (stan./ha)
BATER	Krasnica	NA2 <sub>1</sub>	2,42	-	2,42			
	Lupoglav	NA2 <sub>2</sub>	9,90	1,70	11,60			
	Jurčiči	NA2 <sub>3</sub>	0,54	-	0,54			
	Krmpotiči	NA2 <sub>4</sub>	0,84	0,43	1,27			

1.1.2	B) NASELJA IZVAN OBUHVATA ZAŠTIĆENOG OBALNOG PODRUČJA							
Statističko naselje	Predio	Oznaka građevinskog područja	Izgrađeni dio GP (ha)	Neizgrađeni dio. GP (ha)	Površina ukupno (ha)	% od ukupne površine Grada	Stanovnici projekcija 2015.g	Gustoća (stan./ha)
BATER	Smolčići	NA2 <sub>5</sub>	0,82	0,44	1,26			
	Stilini	NA2 <sub>6</sub>	2,53	0,23	2,76			
	Šaini	NA2 <sub>7</sub>	0,62	-	0,62			
	<b>UKUPNO:</b>	<b>NA2<sub>1-7</sub></b>	<b>17,67</b>	<b>2,80</b>	<b>20,47</b>	<b>0,08</b>	<b>100</b>	<b>4,9</b>
BILE	Bile	NA3 <sub>1-11</sub>	4,18	-	4,18			
	<b>UKUPNO:</b>	<b>NA3<sub>1-11</sub></b>	<b>4,18</b>	<b>-</b>	<b>4,18</b>	<b>0,02</b>	<b>4</b>	<b>0,9</b>
BREZE	Breze	NA4 <sub>1</sub>	14,66	7,05	21,71			
	tri kuće na ulazu u Breze	NA4 <sub>2-3</sub>	0,33	-	0,33			
	Pleteno	NA4 <sub>4</sub>	0,33	-	0,33			
	Bulići	NA4 <sub>5-6</sub>	0,75	-	0,75			
	Lovasi	NA4 <sub>7</sub>	0,40	-	0,40			
	Mataije	NA4 <sub>8-9</sub>	0,27	-	0,27			
	Mataija Draga	NA4 <sub>10</sub>	1,38	-	1,38			
	Pemperi	NA4 <sub>11</sub>	0,54	-	0,54			
<b>UKUPNO:</b>	<b>NA4<sub>1-11</sub></b>	<b>18,66</b>	<b>7,05</b>	<b>25,71</b>	<b>0,1</b>	<b>4</b>	<b>0,2</b>	
CRNO	Crno	NA5 <sub>1-7</sub>	3,61	-	3,61			
	Omar	NA5 <sub>8-9</sub>	0,85	-	0,85			
	<b>UKUPNO:</b>	<b>NA5<sub>1-9</sub></b>	<b>4,46</b>	<b>-</b>	<b>4,46</b>	<b>0,02</b>	<b>0</b>	<b>0,0</b>
DONJI ZAGON	Donji Zagon	NA6	14,30	6,62	20,92			
	<b>UKUPNO:</b>	<b>NA6</b>	<b>14,30</b>	<b>6,62</b>	<b>20,92</b>	<b>0,08</b>	<b>120</b>	<b>5,8</b>
DRINAK	Drinak	NA7 <sub>1-2</sub>	8,42	-	8,42			
	Poljice	NA7 <sub>3</sub>	1,61	-	1,61			
	<b>UKUPNO:</b>	<b>NA7<sub>1-3</sub></b>	<b>10,03</b>	<b>-</b>	<b>10,03</b>	<b>0,04</b>	<b>15</b>	<b>1,5</b>
GORNJI ZAGON	Plužnice	NA8 <sub>1</sub>	1,67	-	1,67			
	Valač	NA8 <sub>2</sub>	1,15	-	1,15			
	Tribotinj	NA8 <sub>3-5</sub>	1,25	-	1,25			
	Kal	NA8 <sub>6</sub>	1,33	-	1,33			
	<b>UKUPNO:</b>	<b>NA8<sub>1-6</sub></b>	<b>5,40</b>	<b>-</b>	<b>5,40</b>	<b>0,02</b>	<b>10</b>	<b>1,8</b>
JAKOV POLJE	Jakov polje - Staro selo	NA9 <sub>1</sub>	6,60	4,10	10,70			
	Dubrava	NA9 <sub>2</sub>	0,70	-	0,70			
	Vukelić draga	NA9 <sub>3</sub>	0,30	-	0,30			
	<b>UKUPNO:</b>	<b>NA9<sub>1-3</sub></b>	<b>7,60</b>	<b>4,10</b>	<b>11,70</b>	<b>0,04</b>	<b>25</b>	<b>2,5</b>
JAVORJE	Javorje	NA10 <sub>1</sub>	1,94	-	1,94			
	Jurići	NA10 <sub>2</sub>	0,50	-	0,50			
	<b>UKUPNO:</b>	<b>NA10<sub>1-2</sub></b>	<b>2,44</b>	<b>-</b>	<b>2,44</b>	<b>0,01</b>	<b>3</b>	<b>1,2</b>
KRMPOTSKE VODICE	Krmpotske Vodice	NA12	1,00	-	1,			
	<b>UKUPNO:</b>	<b>NA12</b>	<b>1,00</b>	<b>-</b>	<b>1,00</b>	<b>0,004</b>	<b>0</b>	<b>0,0</b>
LEDENICE	Ledenice, Frkovići,	NA13 <sub>1-3</sub>	23,60	1,70	25,30			
	Črvanac	NA13 <sub>4-6</sub>	0,45	-	0,45			
	Vinište	NA13 <sub>7</sub>	0,32	-	0,32			
	Drnsnik	NA13 <sub>8</sub>	0,33	-	0,33			
	<b>UKUPNO:</b>	<b>NA13<sub>1-8</sub></b>	<b>24,70</b>	<b>1,70</b>	<b>26,40</b>	<b>0,1</b>	<b>150</b>	<b>5,4</b>

Statističko naselje	Predio	Oznaka građevinskog područja	Izgrađeni dio GP (ha)	Neizgrađeni dio GP (ha)	Površina ukupno (ha)	% od ukupne površine Grada	Stanovnici projekcija 2015.g	Gustoća (stan./ha)
LUKA KRMPOTSKA	Grujići	NA14 <sub>1</sub>	1,25	-	1,25			
	Butorci	NA14 <sub>2</sub>	1,41	-	1,41			
	Števići	NA14 <sub>3</sub>	1,16	-	1,16			
	<b>UKUPNO: NA14<sub>1-3</sub></b>		<b>3,82</b>	<b>-</b>	<b>3,82</b>	<b>0,01</b>	<b>3</b>	<b>0,8</b>
PODMELNIK	Podmelnik	NA15 <sub>1</sub>	0,42	-	0,42			
	Bačići	NA15 <sub>2</sub>	0,62	-	0,62			
	<b>UKUPNO: NA15<sub>1-2</sub></b>		<b>1,04</b>	<b>-</b>	<b>1,04</b>	<b>0,004</b>	<b>0</b>	<b>0,0</b>
KRUŠEVO KRMPOTSKO	Podomar	NA17 <sub>1-4</sub>	1,84	-	1,84			
	Obor	NA17 <sub>5-6</sub>	0,54	-	0,54			
	Krpani	NA17 <sub>7</sub>	0,62	-	0,62			
	Veliko Ruševo	NA17 <sub>8</sub>	0,25	-	0,25			
	<b>UKUPNO: NA17<sub>1-8</sub></b>		<b>3,25</b>	<b>-</b>	<b>3,25</b>	<b>0,01</b>	<b>0</b>	<b>0,0</b>
ZABUKOVAC	Zabukovac	NA20 <sub>1-5</sub>	1,12	-	1,12			
	Dakuša	NA20 <sub>6</sub>	0,24	-	0,24			
	<b>UKUPNO: NA20<sub>1-6</sub></b>		<b>1,36</b>	<b>-</b>	<b>1,36</b>	<b>0,05</b>	<b>0</b>	<b>0,0</b>
<b>POVRŠINA 1.1.2. UKUPNO:</b>			<b>119,91</b>	<b>22,27</b>	<b>142,18</b>	<b>0,5</b>	<b>434</b>	<b>3,1</b>

## UKUPNA POVRŠINA GRAĐEVINSKIH PODRUČJA NASELJA NA PODRUČJU GRADA NOVOG VINODOLSKOG

UKUPNO 1.1	<b>POVRŠINA UKUPNO:</b>	<b>NA1 - NA20</b>	<b>430,71</b>	<b>82,72</b>	<b>513,43</b>	<b>1,9</b>	<b>5.729</b>	<b>11,2</b>
	% od ukupnog izgrađenog dijela GP na području Grada		<b>100 %</b>	<b>19,2 %</b>				

Izvor podataka: I izmjene i dopune prostornog plana uređenja grada Novi Vinodolski, 2010.g.

## Izdvojena građevinska područja (izvan naselja)

Tablica 36. Izdvojena građevinska područja

1.2. GRAĐEVINSKA PODRUČJA ZA IZDOJENE NAMJENE IZVAN NASELJA						
GRAD NOVI VINODOLSKI		Oznaka	Izgrađeni dio(ha)	Neizgrađeni dio(ha)	Površina ukupno (ha)	Postotak od ukupne površine Grada*
<b>1.2.1. GOSPODARSKA NAMJENA</b>						
Poslovna		<b>K</b>				
	DUBROVA – POSLOVNA ZONA ZAPAD	K <sub>1</sub>	12,90	7,73	20,63	0,1
	PAVLOMIR 1	K <sub>2</sub>	1,15	-	1,15	0,004
	PAVLOMIR 2	K <sub>3</sub>	2,00	-	2,00	0,01
	KARGAČ	K <sub>5</sub>	-	16,60	16,60	0,06
	LEDENICE	K <sub>6</sub>	1,20	-	1,20	0,004
	LUKA	K <sub>7</sub>	-	0,50	0,50	0,001
	JAKOV POLJE	K <sub>8</sub>	-	0,70	0,70	0,003
	PORTO TEPLA	K <sub>9</sub>	-	0,29	0,29	0,001
	ŽRNOVNICA	K <sub>10</sub>	-	1,79	1,79	0,0076
<b>GOSPODARSKA NAMJENA - POSLOVNA UKUPNO</b>		<b>K</b>	<b>17,25</b>	<b>27,61</b>	<b>42,7</b>	<b>0,08</b>

## 1.2. IZDOJENA GRAĐEVINSKA PODRUČJA IZVAN NASELJA

GRAD NOVI VINODOLSKI		Oznaka	Izgrađeni dio(ha)	Neizgrađeni dio(ha)	Površina ukupno (ha)	Postotak od ukupne površine Grada*
<b>1.2.2.</b>	<b>UGOSTITELJSKO TURISTIČKA NAMJENA</b>	<b>T</b>				
<b>IZVAN ZOP-a</b>						
	GRADINA	T	-	0,30	0,30	0,001
	DONJI ZAGON	T1 <sub>1</sub>	-	6,00	6,00	0,016
	DONJI ZAGON	T2 <sub>3</sub>	-	4,00	4,00	0,024
	BREZE	T3 <sub>6</sub>	-	2,30	2,30	0,009
<b>UKUPNO IZVAN ZOP-a</b>		<b>T + T1</b>	<b>-</b>	<b>12,60</b>	<b>12,60</b>	<b>0,05</b>
<b>UNUTAR ZOP-a</b>						
<b>Smještajni kapaciteti</b>		<b>T1</b>				
	PORTO TEPLO 1 (Klenovica)	T1 <sub>3</sub>	0,5	1,50	2,00	0,01
	PORTO TEPLO 2 (Klenovica)	T1 <sub>4</sub>	-	7,00	7,00	0,03
	KLENOVICA (Klenovica)	T1 <sub>5</sub>	-	3,00	3,00	0,01
	ZAGORI 1 (Novi Vinodolski)	T1 <sub>6</sub>	-	5,00	5,00	0,02
	POVILE 1 (Povile)	T1 <sub>7</sub>	-	2,00	2,00	0,01
<b>UKUPNO</b>		<b>T1</b>	<b>0,50</b>	<b>18,50</b>	<b>19,00</b>	<b>0,07</b>
<b>Turistička naselja</b>		<b>T2</b>				
	ZAGORI 2 (Novi Vinodolski)	T2 <sub>1</sub>	33,00	-	33,00	0,12
	PANOS (Novi Vinodolski)	T2 <sub>2</sub>	-	22,00	22,00	0,08
<b>UKUPNO</b>		<b>T2</b>	<b>33,00</b>	<b>22,00</b>	<b>55,00</b>	<b>0,21</b>
<b>Kamp</b>		<b>T3</b>				
	POVILE 2 (Povile)	T3 <sub>1</sub>	2,00	-	2,00	0,01
	KLENOVICA (Klenovica)	T3 <sub>2</sub>	10,00	-	10,00	0,04
	KOZICA (Sibinj Krmpotski)	T3 <sub>3</sub>	8,50	-	8,50	0,03
	SIBINJ KRMPOTSKI 1	T3 <sub>4</sub>	2,50	-	2,50	0,01
	SIBINJ KRMPOTSKI 2	T3 <sub>5</sub>	-	2,00	2,00	0,01
<b>UKUPNO</b>		<b>T3</b>	<b>23,00</b>	<b>2,00</b>	<b>25,00</b>	<b>0,09</b>
<b>UKUPNO UNUTAR ZOP-a</b>		<b>T1+T2+T3</b>	<b>56,50</b>	<b>42,50</b>	<b>99,00</b>	<b>0,37</b>
<b>UGOSTITELJSKO-TURISTIČKA NAMJENA UKUPNO</b>		<b>T</b>	<b>56,50</b>	<b>55,10</b>	<b>111,60</b>	<b>0,4</b>
<b>1.2.3.</b>	<b>SPORTSKO-REKREACIJSKA NAMJENA</b>	<b>R</b>				
<b>Sportski centar</b>		<b>R1</b>				
	BAHALIN	R1 <sub>1</sub>	2,50	6,30	8,80	0,03
	BREZE	R1 <sub>2</sub>	-	1,70	1,70	0,01
<b>UKUPNO</b>		<b>R1</b>	<b>2,50</b>	<b>8,00</b>	<b>10,5</b>	<b>0,04</b>
<b>Centar za zimske sportove</b>		<b>R3</b>				
	BREZE	R3	-	373,40	373,40	1,41
<b>UKUPNO</b>		<b>R3</b>	<b>-</b>	<b>373,40</b>	<b>373,40</b>	<b>1,41</b>
<b>SPORTSKO-REKREACIJSKA NAMJENA UKUPNO</b>		<b>R</b>	<b>2,50</b>	<b>381,4</b>	<b>383,9</b>	<b>1,44</b>
<b>1.2.4.</b>	<b>POVRŠINE INFRASTRUKTURNIH SUSTAVA</b>	<b>IS</b>				
	CUPOV	IS <sub>1</sub>	-	0,72	0,72	0,003
	MUROSKVA	IS <sub>2</sub>	-	0,85	0,85	0,003
	PORTOTEPLO	IS <sub>3</sub>	-	0,65	0,65	0,002
<b>POVRŠINE INFRASTRUKTURNIH SUSTAVA UKUPNO</b>		<b>IS</b>	<b>-</b>	<b>2,22</b>	<b>2,22</b>	<b>0,008</b>
<b>IZDOJENA GRAĐEVINSKA PODRUČJA IZVAN NASELJA</b>		<b>UKUPNO</b>	<b>76,25</b>	<b>466,33</b>	<b>542,58</b>	<b>2,03</b>

Izvor podataka: Izmjene i dopune prostornog plana uređenja grada Novi Vinodolski, 2010.g.

Izdvojena građevinska područja izvan naselja su specifične funkcije koje se svojom veličinom, strukturom i načinom korištenja razlikuju od površine naselja, a prikazane su na kartografskom prikazu br. 1 "Korištenje i namjena površina", mjerilo 1:25000, te na katastarskim podlogama br. 4.<sup>1-6</sup> "Građevinska područja" u mjerilu 1:5000. Unutar površina za izdvojene namjene ne mogu se graditi građevine stambene namjene, a nova izgradnja moguća je samo temeljem planova užih područja.

Razgraničenje izdvojenih građevinskih područja izvan naselja određeno je za:

- gospodarsku namjenu – poslovnu (K),
- ugostiteljsko-turističku namjenu (T),
- sportsko-rekreacijsku namjenu (R),
- površine infrastrukturnih sustava (IS).

Ukupna površina izdvojenih građevinskih područja izvan naselja iznosi 637,5 ha, od čega izgrađeni dio iznosi 76,25 ha, a neizgrađeni 466,33 ha.

### 6.3. POSTOJEĆA INFRASTRUKTURNA OPREMLJENOST

#### 6.3.1. Prometna infrastruktura

##### A. Cestovni promet

Tablica 37. Iskaz kategoriziranih cestovnih prometnica

	Autoceste	Državne	Županijske	Lokalne	Ukupno
Duljina (km)	-	19,5	53,2	6,0	78,7
Udio (%)	-	25	67	8	100,00

Izvor podataka: Odluka o razvrstavanju javnih cesta NN 66/13 i 13/14, Hrvatske ceste.

Cestovna gustoća kategoriziranih prometnica iskazanih u tablici 37. iznosi **0,30** km/km<sup>2</sup>.

##### B. Željeznički promet

Tablica 38. Duljine i udjeli željezničkih pruga prema vrsti

	Željeznička pruga od značaja za međunarodni promet	Ukupno
Duljina (km)	-	-
Udio (%)	-	-

Izvor podataka: HŽ Infrastruktura

Gustoća željezničkih pruga iskazanih u tablici 38. iznosi **0** km/km<sup>2</sup>.

##### C. Elektroničke komunikacije

Na području Grad Novi Vinodolski postoji 14 baznih stanica, što na 100 stanovnika iznosi **0,27** baznih stanica.

#### 6.3.2. Energetska infrastruktura

##### A. Opskrba električnom energijom

Tablica 39. Duljine i udjeli elektroenergetskih vodova prema vrsti i naponskoj razini

	Naponska razina voda (kV)					Ukupno
	400	220	110	35	10 (20)	

Duljina (km)	16,34	14,54	14,47	9,06	86,20	140,61
Udio (%)	11,62	10,34	10,29	6,45	61,30	100,00

Izvor podataka: Izmjene i dopune Prostornog plana uređenja Grad Novi Vinodolski, 2010.g.

### B. Opskrba plinom

Tablica 40. Duljine i udjeli plinovoda prema vrsti

	Magistralni plinovod	Ukupno
Duljina (km)	- km	- km
Udio (%)	0	100,00

Izvor podataka: Plinacro

### 6.3.3. Opskrba vodom i odvodnja otpadnih voda

#### A. Opskrba pitkom i tehnološkom vodom

Duljina javne vodoopskrbne mreže na području Grad Novi Vinodolski je oko 320,00 km.

Broj stanovnika priključenih na javni vodoopskrbni sustav je oko 5000 (točan podatak nije dostupan jer KTD Vodovod Žrnovnica raspolaže podacima o broju priključaka, a ne i o broju korisnika koji koriste pojedini priključak; broj priključaka je 4 429). Ukupna godišnja potrošnja stanovništva je maksimalno 2 088 254 m<sup>3</sup>, uključujući i gospodarske subjekte. Prosječna dnevna potrošnja po stanovniku iznosi oko **1,14 litre**, uključujući i gospodarske subjekte. Potrošnja gospodarskih subjekata je oko 30.000 m<sup>3</sup> godišnje.

#### B. Pročišćavanje otpadnih voda

Odvodnja otpadnih voda na području Grada Novog Vinodolskog je samo djelomično izgrađena.

Postojeća kanalizacijska mreža u istočnom dijelu od Ričine naselja Novi Vinodolski najvećim dijelom je izgrađena u sklopu jezgre, te djelomično u zoni Prisika i Pod Osap, mješovitog je tipa – zajedničko prikupljanje sanitarnih i oborinskih otpadnih voda. U zapadnom dijelu od Ričine izgrađena je razdjelna kanalizacija na koju su priključeni veći dio naselja Zagori, niži (priobalni) dio naselja na Bribirskoj obali te nekoliko objekata istočnog dijela naselja Kalvarija. Postojeća kanalizacijska mreža izgrađena je uglavnom od od betonskih, PVC i azbest-cementnih okruglih cijevi promjera od 200-500 mm, a manjim dijelom ima i starih zidanih kanala.

Cjelokupni izgrađeni sustav odvodnje naselja Novi Vinodolski se prikuplja glavnim obalnim kolektorima, s time da:

- cjelokupni zapadni dio (Zagori i Bribirska obala) dotiče na crpnu postaju Zagori (na zapadnoj obali Ričine) od koje se voda tlači na mehanički predtretman na istočnoj obali Ričine;
- istočni dio sustava dotiče na mehanički predtretman pomoću gravitacijskih kolektora, a na samom kraju istočnog obalnog dijela nalazi se manja lokalna crpna stanica Crveni križ;
- na lokaciji mehaničkog predtretmana (automatska rešetka otvora 20 mm) izgrađena je i crpna stanica Ričina (dvije crpke pojedinačnog kapaciteta 75 l/s) od koje se otpadne vode tlače u more putem podmorskog ispusta promjera 450 mm (L/D = 480m/40)

U naselju Klenovica kanalizacija je djelomično izgrađena za postojeće objekte. Izgrađen je mehanički predtretman i podmorski ispušt koji nije tehnički primljen.

Ostali objekti i građevine na području Grada N. Vinodolski koji nisu priključeni na sustav javne odvodnje imaju vlastite septičke jame, uglavnom propusne, te se otpadna voda infiltrira u podzemlje i priobalje.

### 6.3.4. Gospodarenje otpadom

Tablica 41. Službena odlagališta na području Grada Novi Vinodolski (podaci se odnose na kraj 2012.g)

Naziv odlagališta	Naselje	Status operativnosti	Status sanacije	Kapacitet (m <sup>3</sup> )	(Procijenjene) Količine odloženog otpada (m <sup>3</sup> )	Upravitelj
-------------------	---------	----------------------	-----------------	-----------------------------	--	------------

Duplje	Novi Vinodolski	Aktivno	Sanirano 2010. g.	74 000	210 309	GKTD IVANJ d.o.o.
--------	-----------------	---------	-------------------	--------	---------	-------------------

Izvor podataka: Agencija za zaštitu okoliša

## 6.4. KORIŠTENJE I ZAŠTITA ZNAČAJNIH PROSTORA

### 6.4.1. Korištenje prirodnih resursa

#### A. Poljoprivreda

Tablica 42. Zastupljenost poljoprivrednih površina

	Oznaka	Ukupno (ha)	% površine	% od površine Općine	površina poljoprivrednog zemljišta po stanovniku (ha/stanovnik)
Osobito vrijedno obradivo tlo	P1	64,36	10,30	0,25	0,01
vrijedno obradivo tlo	P2	534,00	85,47	2,01	0,10
ostala obradiva tla	P3	26,42	4,23	0,10	0,01
<b>Poljoprivredne površine ukupno</b>	<b>P</b>	<b>624,78</b>	<b>100,00</b>	<b>2,36</b>	<b>0,12</b>

Izvor podataka: Izmjene i dopune Prostornog plana uređenja Grad Novi Vinodolski, 2010.g.

#### B. Šumarstvo

Tablica 43. Zastupljenost šumskih površina

	Oznaka	Ukupno (ha)	% površine	% od površine Općine	površina šumskog zemljišta po stanovniku (ha/stanovnik)
gospodarske šume	Š1	14.897,16	73,27	56,20	2,91
zaštitne šume	Š2	3.839,32	18,88	14,48	0,75
Šume posebne namjene	Š3	1.595,08	7,85	6,02	0,31
<b>Šumske površine ukupno</b>	<b>Š</b>	<b>20.331,56</b>	<b>100,00</b>	<b>76,70</b>	<b>3,97</b>

Izvor podataka: Izmjene i dopune Prostornog plana uređenja Grad Novi Vinodolski, 2010.g.

Tablica 44. Zastupljenost poljoprivrednih i šumskih površina

	Oznaka	Ukupno (ha)	% površine	% od površine Općine	površina poljoprivrednog zemljišta po stanovniku (ha/stanovnik)
Poljoprivredne površine	P	624,78	2,46	2,36	0,12
Šumske površine	Š	20.331,56	79,88	76,70	3,98
Ostalo poljoprivredno tlo, šume i šumsko zemljište	PŠ	4.495,45	17,66	16,96	0,88
<b>Sveukupno poljoprivredne i šumske površine</b>		<b>25.451,79</b>	<b>100,00</b>	<b>96,02</b>	<b>4,98</b>

Izvor podataka: Izmjene i dopune Prostornog plana uređenja Grad Novi Vinodolski, 2010.g.

#### C. Vode

Prema popisu vodotoka (iz evidencije Hrvatskih voda) na području Grad Novi Vinodolski postoje vodotoci u ukupnoj duljini od **34,36 km**.

### 6.4.2. Zaštićene prirodne vrijednosti

Tablica 45. Broj i površina zaštićenih objekata prirodnih vrijednosti prema vrsti

Redni broj	Kategorija zaštite	Naziv područja	Godina proglašenja
1.	Strogi rezervat	Bijele i Samarske stijene	1985.

<b>UKUPNO: 558,91 ha</b>
--------------------------

Izvor podataka: DZZP, Ministarstvo zaštite okoliša i prirode

**Tablica 46. Broj ekološki značajnih područja i površina ekološke mreže (EU ekološke mreže Natura 2000)**

Redni broj		Naziv područja	Oznaka
1.	Područja očuvanja značajna za ptice – POP (Područje posebne zaštite – SPA)	Gorski kotar	HR1000019
2.	Područja očuvanja značajna za vrste i stanišne tipove – POVS (Predložena područja od značaja za Zajednicu – pSCI)	Vlaška peć*	HR5000190
3.		Bezdan pod Vučjakom*	HR2001441
4.		Zagorska peć kod Novog Vinodolskog	HR2000200
5.		M.Draga – Žrnovnica	HR3000030
6.		Gorski kotar i sjeverna Lika	HR5000019
7.		Bijele i Samarske stijene	HR2001299
8.		Pleteno iznad Novog Vinodolskog	HR2000854
9.		Krmpotsko	HR2001302
10.		Padine Velog vrha iznad Tomišine drage	HR2000856
<b>UKUPNO: 22.908,87 ha**</b>			

\* točkasti lokalitet

\*\* površina je dobivena izuzimanjem zona preklapanja Područja očuvanja značajnih za ptice i Područja očuvanja značajnih za vrste i stanišne tipove

Izvor podataka: DZZP, Ministarstvo zaštite okoliša i prirode

**6.4.3. Kulturna dobra****Tablica 47. Popis nepokretnih kulturnih dobara**

NASELJE	KULTURNO DOBRO	BROJ ZAŠTITE
NOVI VINODOLSKI	URBANISTIČKA CJELINA (ili GRAD. CJELINA-PPUGNV)	Z-5087
NOVI VINODOLSKI	ARHEOLOŠKO NALAZIŠTE LOPAR	P-2773
NOVI VINODOLSKI	FRANKOPANSKI KAŠTEL S KULOM KVADRAC I GRADSKIM BEDEMOM	Z-840
NOVI VINODOLSKI	ARHEOLOŠKO NALAZIŠTE I CRKVICI SVETI MARIN	
NOVI VINODOLSKI	CRKVA SV. LUCIJE U ZAGORIMA	
NOVI VINODOLSKI	OLUPINA NJEMAČKOG RATNOG BRODA "TA 45" (SPICA) - ARHEOLOŠKA BAŠTINA	Z-15
NOVI VINODOLSKI	ŽUPNA CRKVA SV. FILIPA I JAKOVA S INVENTAROM	RR1-142
LEDENICE	RUŠEVNI STARI GRAD LEDENICE S GROBLJEM	P-4656

Izvor podataka: Ministarstvo kulture, Uprava za zaštitu kulturne baštine – Konzervatorski odjel u Rijeci

**Tablica 48. Popis ugroženih kulturnih dobara**

NASELJE	KULTURNO DOBRO	BROJ ZAŠTITE
NOVI VINODOLSKI	ARHEOLOŠKO NALAZIŠTE LOPAR	P-2773
LEDENICE	RUŠEVNI STARI GRAD LEDENICE S GROBLJEM	P-4656

Izvor podataka: Ministarstvo kulture, Uprava za zaštitu kulturne baštine – Konzervatorski odjel u Rijeci

**6.5. DOKUMENTI PROSTORNOG UREĐENJA****6.5.1. Pokrivenost prostornim planovima****Tablica 49. Broj donesenih prostornih planova te izmjena i dopuna prostornih planova**

Redni broj	Naziv Plana	Objava (službeno glasilo, broj)
<b>PPUG</b>		
1	Prostorni plan uređenja Grad Novi Vinodolski	Službene novine Primorsko-goranske županije br. 55/2006
2	I. Izmjena i dopuna Prostornog plana	Službene novine Primorsko-goranske županije br. 23/2010 i

	uređenja	36/2010
3	Prostorni plan uređenja Grad Novi Vinodolski – Pročišćeni tekst	Službene novine Primorsko-goranske županije br. 1/2013
4	Ciljane izmjene i dopune Prostornog plana uređenja	Službene novine Primorsko-goranske županije br. 19/2013
5	III. Ciljane izmjene i dopune Prostornog plana uređenja	Službene novine Primorsko-goranske županije br. 13/2014 i 16/2014
<b>UPU</b>		
1	Urbanistički plan uređenja poslovne zone Zapad	Službene novine Primorsko-goranske županije 11/2007
2	Urbanistički plan uređenja poslovne zone Kargač	Službene novine Primorsko-goranske županije 11/2007, 19/2013
3	Urbanistički plan uređenja kampa Kozica	Službene novine Primorsko-goranske županije 8/2009
4	Urbanistički plan uređenja Panos (T2) neizgrađeni dio građevinskog područja – UPU 21	Službene novine Primorsko-goranske županije 17/2009
5	Urbanistički plan uređenja naselja Novi Vinodolski	Službene novine Primorsko-goranske županije 23/2010, 36/2010 (ispravak), 40/2010 (ispravak), 19/2013, 18/2014
6	Urbanistički plan uređenja luke otvorene za javni promet lokalnog značaja Muroskva UPU 31, IS <sub>2</sub>	Službene novine Primorsko-goranske županije 13/2014
<b>PUP</b>		
1	Provedbeni urbanistički plan Stari Grad Novi Vinodolski (van snage)	Službene novine Primorsko-goranske županije 24/1988, 20/1989 i 5/1991
2	Provedbeni urbanistički plan "Prisika" izmjena i dopuna (dobivena suglasnost Ministarstva)	Službene novine Primorsko-goranske županije 13/1989 i proved.odredbe 8/1999 i 10/1999
3	Provedbeni urbanistički plan "Prisika" II izmjena i dopuna (dobivena suglasnost Ministarstva)	Službene novine Primorsko-goranske županije 46/1989 i proved.odredbe 8/1999 i 10/1999
4	Provedbeni urbanistički plan "Prisika" III izmjena i dopuna (dobivena suglasnost Ministarstva)	Službene novine Primorsko-goranske županije 16/1995 i proved.odredbe 8/1999 i 10/1999
5	Izmjena i dopuna provedbenog urbanističkog plana "PRISIKA" (dobivena suglasnost Ministarstva)	Službene novine Primorsko-goranske županije 32/2006
<b>DPU</b>		
1	Detaljni plan uređenja "Žrnovica - Klenovica" (van snage)	Službene novine Primorsko-goranske županije 26/1995
2	Detaljni plan uređenja "Smokvica Krmpotska" (van snage)	Službene novine Primorsko-goranske županije 23/1996
3	Detaljni plan uređenja "dijela Obale Petra Krešimira IV" (dobivena suglasnost Ministarstva)	Službene novine Primorsko-goranske županije 26/1996
4	Izmjena i dopuna detaljnog plana uređenja "dijela Obale Petra Krešimira IV" (dobivena suglasnost Ministarstva)	Službene novine Primorsko-goranske županije 21/2000
5	Detaljni plan uređenja "Korzo Vinodolskog zakona" (van snage)	Službene novine Primorsko-goranske županije 21/1998
6	Detaljni plan uređenja "Centar Klenovice" (dobivena suglasnost Ministarstva)	Službene novine Primorsko-goranske županije 21/1998, 18/2003, 10/2008, 14/2008 – ispravak, 21/2012
7	Detaljni plan uređenja "Šetalište Povile – Crveni križ" (van snage)	Službene novine Primorsko-goranske županije 21/1998
8	Detaljni plan uređenja "SRC Bahalin" (dobivena suglasnost Ministarstva)	Službene novine Primorsko-goranske županije 21/1998
9	Detaljni plan uređenja "Autobusni kolodvor – ulaz" (dobivena suglasnost Ministarstva)	Službene novine Primorsko-goranske županije 24/1999, 04/2000 - ispravak
10	Detaljni plan uređenja "Turist – Lopar – Crveni križ" (dobivena suglasnost Ministarstva)	Službene novine Primorsko-goranske županije 24/1999
11	Detaljni plan uređenja "Dječje odmaralište Bjelovar" (van snage)	Službene novine Primorsko-goranske županije 9/2000
12	Detaljni plan uređenja "Poslovni objekt u Mikolji" (van snage)	Službene novine Primorsko-goranske županije 9/2000
13	Detaljni plan uređenja "stambeni objekt Kalvarija" (van snage)	Službene novine Primorsko-goranske županije 12/2000

14	Detaljni plan uređenja "proširenje groblja u Novom Vinodolskom" (van snage)	Službene novine Primorsko-goranske županije 12/2000
15	Detaljni plan uređenja "Stambeni objekt na Korzu Vinodolskog zakona" (van snage)	Službene novine Primorsko-goranske županije 21/2000
16	Detaljni plan uređenja "Marina" Novi Vinodolski (dobivena suglasnost Ministarstva)	Službene novine Primorsko-goranske županije 21/2000, 26/2012
17	Detaljni plan uređenja "Šetalište Zagori – Ričina" (van snage)	Službene novine Primorsko-goranske županije 21/2000
18	Detaljni plan uređenja "Zone Ričina – Studenac" (van snage)	Službene novine Primorsko-goranske županije 21/2000
19	Detaljni plan uređenja "Igrališta malih športova" (van snage)	Službene novine Primorsko-goranske županije 28/2000
20	Detaljni plan uređenja "Ulaz u marinu" (van snage)	Službene novine Primorsko-goranske županije 22/2001
21	Detaljni plan uređenja "Dogradnja poslovnog prostora" (van snage)	Službene novine Primorsko-goranske županije 22/2001
22	Detaljni plan uređenja "Stambeno – poslovni objekt Pridol" (van snage)	Službene novine Primorsko-goranske županije 22/2001
23	Detaljni plan uređenja "izgradnje hotela" (van snage)	Službene novine Primorsko-goranske županije 22/2001
24	Detaljni plan uređenja "Dogradnje i nadogradnje stambenog objekta na k.č.br. 5847/259" (van snage)	Službene novine Primorsko-goranske županije 10/2003
25	Detaljni plan uređenja "Stambeni objekt Klenovica" (van snage)	Službene novine Primorsko-goranske županije 26/2002
26	Izmjena i dopuna detaljnog plana uređenja "Ričina – Studenac" (van snage)	Službene novine Primorsko-goranske županije 18/2003
27	Izmjena i dopuna detaljnog plana uređenja "Smokvice Krmpotske" (van snage)	Službene novine Primorsko-goranske županije 07/2004
28	Izmjena i dopuna detaljnog plana uređenja "Ulaz u marinu" (van snage)	Službene novine Primorsko-goranske županije 29/2004
29	Detaljni plan uređenja "Turističkog naselja Zagori" (dobivena suglasnost Ministarstva)	Službene novine Primorsko-goranske županije 31/2006

Izvor podataka: <http://www.novi-vinodolski.hr>

U slijedećem četvorogodišnjem razdoblju na području Grada Novi Vinodolski planira se donošenje :

- Izmjene i dopune Prostornog plana uređenja Grada Novi Vinodolski
- Izmjene i dopune Urbanističkog plana uređenja naselja Novi Vinodolski
- Izmjene i dopune Urbanističkog plana uređenja Poslovne zone Zapad
- Urbanistički plan uređenja novog groblja u Novom Vinodolskom (G 5)
- Urbanistički plan uređenja Zagori 1 (UPU 20, T1<sub>6</sub>)
- Urbanistički plan uređenja Porto Teplo 1 (UPU 17, T1<sub>3</sub>)

Izrada ovih prostornih planova započela je u prethodnom razdoblju i sad su u izradi:

- IV. Izmjene i dopune Prostornog plana uređenja Grada Novi Vinodolski
- III. Izmjene i dopune Urbanističkog plana uređenja naselja Novi Vinodolski
- Urbanistički plan uređenja novog groblja u Novom Vinodolskom (G 5)

Planovi uređenja čija je obveza donošenja utvrđena Prostornim planom uređenja Grada Novi Vinodolski. To su:

- Urbanistički plan uređenja naselja Novi Vinodolski (UPU1) (USVOJEN)
- Urbanistički plan uređenja naselja Povile (UPU 3)
- Urbanistički plan uređenja naselja Klenovica (UPU 4<sub>2</sub>)
- Urbanistički plan uređenja naselja Klenovica (UPU 4<sub>3</sub>)
- Urbanistički plan uređenja naselja Smokvica Krmpotska (UPU 5)
- Urbanistički plan poslovne zone Zapad (UPU 8,K<sub>1</sub>) (USVOJEN)

- Urbanistički plan uređenja Pavloimir 1 (UPU 9, K<sub>2</sub>)
- Urbanistički plan uređenja Pavloimir 2 (UPU 10, K<sub>3</sub>)
- Urbanistički plan uređenja Poslovne zone Kargač (UPU 11, K<sub>5</sub>) (USVOJEN)
- Urbanistički plan uređenja Ledenice (UPU 12, K<sub>6</sub>)
- Urbanistički plan uređenja Luka (UPU 13, K<sub>7</sub>)
- Urbanistički plan uređenja Jakov polje (UPU 14, K<sub>8</sub>)
- Urbanistički plan uređenja Porto Teplo (UPU 14<sub>1</sub>, K<sub>9</sub>)
- Urbanistički plan uređenja Donji Zagon (UPU 15, T<sub>1</sub>)
- Urbanistički plan uređenja Donji Zagon (UPU 15<sub>1</sub>, T<sub>2</sub>)
- Urbanistički plan uređenja Breze (UPU 16, T<sub>3</sub>)
- Urbanistički plan uređenja Porto Teplo 1 (UPU 17, T<sub>3</sub>)
- Urbanistički plan uređenja Porto Teplo 2 (UPU 18, T<sub>4</sub>)
- Urbanistički plan uređenja Klenovica (UPU 19, T<sub>5</sub>)
- Urbanistički plan Zagori 1 (UPU 20, T<sub>6</sub>)
- Urbanistički plan uređenja turističkog naselja Panos (UPU 21, T<sub>2</sub>) (USVOJEN)
- Urbanistički plan uređenja Povile (UPU 22, T<sub>7</sub>)
- Urbanistički plan uređenja kampa Povile 2 (UPU 23, T 3<sub>1</sub>)
- Urbanistički plan uređenja kampa Klenovica (UPU 24, T 3<sub>2</sub>)
- Urbanistički plan uređenja kampa Kozica (UPU 25, T<sub>3</sub>) (USVOJEN)
- Urbanistički plan uređenja kampa Sibirj Krmpotski 1 (UPU 26, T 3<sub>4</sub>)
- Urbanistički plan uređenja kampa Sibirj Krmpotski 2 (UPU 27, T 3<sub>5</sub>)
- Urbanistički plan uređenja Breze (UPU 28, R 1<sub>2</sub>)
- Urbanistički plan uređenja centra za zimske sportove (UPU 29, R3)
- Urbanistički plan uređenja luke otvorene za javni promet lokalnog značaja Muroskva (UPU 31, IS<sub>2</sub>) (USVOJEN)
- Urbanistički plan uređenja teretne luke Porto Teplo (UPU 32, IS<sub>3</sub>)
- Urbanistički plan uređenja naselja Breze – sjever (UPU 33)
- Urbanistički plan uređenja naselja Breze – jug (UPU 34)
- Urbanistički plan uređenja naselja Breze – istok (UPU 35)
- Urbanistički plan uređenja naselja Bater (UPU 36)
- Urbanistički plan uređenja naselja Ledenice (UPU 37)
- Urbanistički plan uređenja naselja Donji Zagon - sjever (UPU 38)
- Urbanistički plan uređenja naselja Donji Zagon - sjever (UPU 39)
- Urbanistički plan uređenja naselja Donji Zagon - jug (UPU 40)
- Urbanistički plan uređenja naselja Jakov Polje (UPU 41)
- Urbanistički plan uređenja novog groblja u Novom Vinodolskom (G 5)

Ostali planovi:

- Studije utjecaja na okoliš
- Akcijski plan provedbe Glavnog plana razvoja turizma Primorsko-goranske županije za područje Grada Novi Vinodolski

#### 6.5.2. Provedba prostornih planova

Broj izdanih pojedinačnih akata prostornog uređenja nije poznat.

#### 6.5.3. Inspekcijski nadzor

Broj izdanih rješenja:

- |                            |    |
|----------------------------|----|
| a. Urbanistička inspekcija | 0  |
| b. Građevinska inspekcija  | 40 |

Izvor podataka: Ministarstvo graditeljstva i prostornoga uređenja  
Uprava za inspekcijske poslove – Sektor urbanističke inspekcije

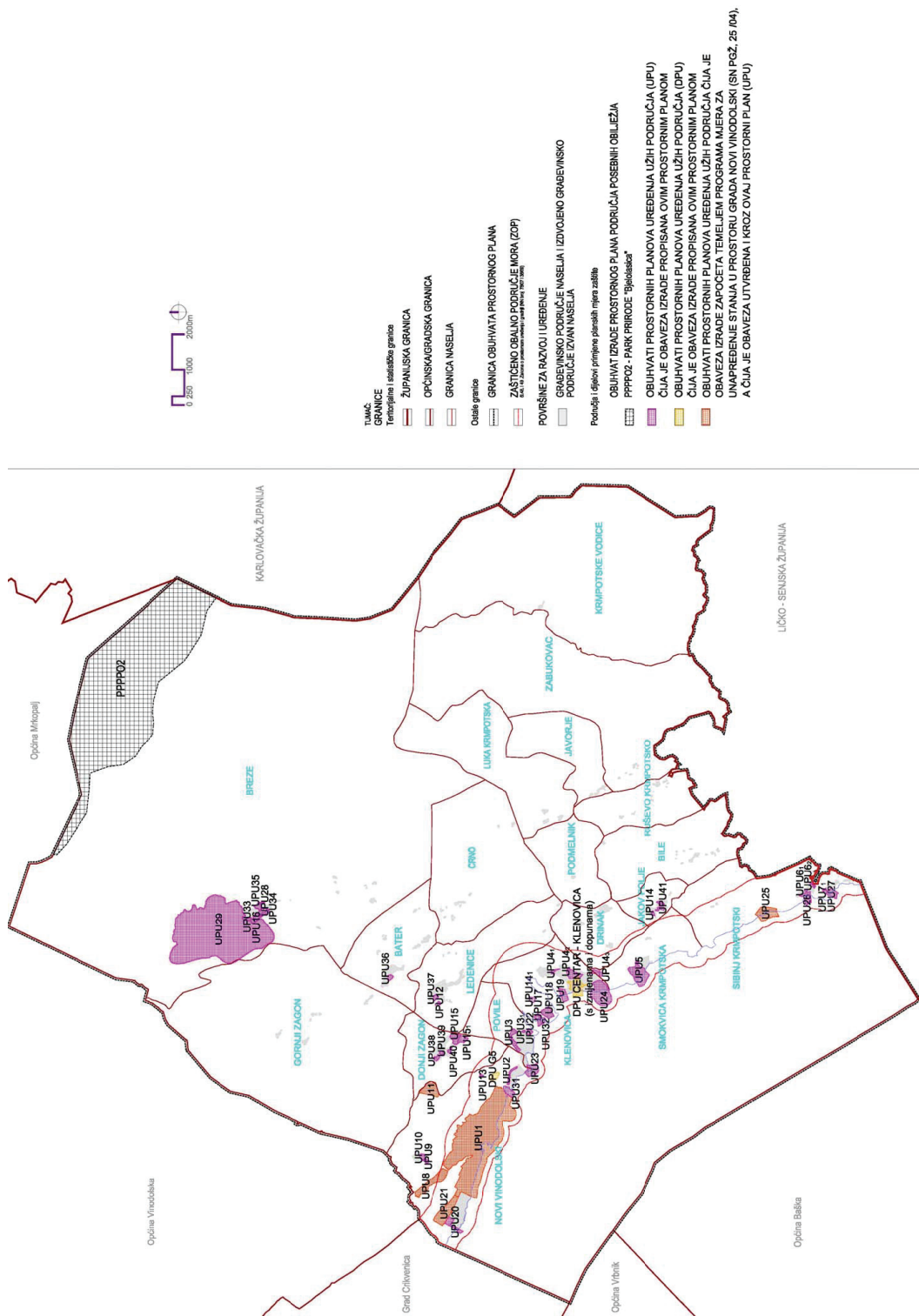

**Kartogram 13. Područja i dijelovi primjene planskih mjera zaštite**  
 Izvor podataka: Ciljane izmjene i dopune prostornog plana uređenja grada Novi Vinodolski, 2013.g.

### III. ANALIZA PROVEDBE PROSTORNIH PLANOVA I DRUGIH DOKUMENATA

#### 1. Izrada prostornih planova

U tablici 49. naveden je popis izrađenih dokumenata prostornog uređenja na prostoru Grad Novi Vinodolski

##### ***Prostorni plan uređenja Grada Novi Vinodolski***

**Prostorni plan uređenja** Grada Novi Vinodolski usvojen je na Gradskom vijeću Grada Novi Vinodolski 2006. godine.

Pristupilo se izradi **1. Izmjena i dopuna Prostornog plana uređenja** Grad Novi Vinodolski koje su donesene 2010. godine, **2. Izmjena i dopuna Prostornog plana uređenja** Grad Novi Vinodolski koje su donesene 2013. godine, **3. Izmjena i dopuna Prostornog plana uređenja** Grad Novi Vinodolski koje su donesene 2014. godine.

##### ***Urbanistički plan uređenja naselja Novi Vinodolski***

UPU naselja Novi Vinodolski (Službene novine Primorsko-goranske županije 23/2010, 36/2010 - ispravak, 40/2010 - ispravak, 19/2013, 18/2014) rađen je među ostalim i da omogućiti lakšu primjenu i provedbu.

Dokumenti prostornog uređenja za koje je PPU Grada Novi Vinodolski odredio obvezu izrade su:

- Urbanistički plan uređenja naselja Novi Vinodolski (UPU1)
- Urbanistički plan uređenja naselja Povile (UPU 3)
- Urbanistički plan uređenja naselja Klenovica (UPU 4<sub>2</sub>)
- Urbanistički plan uređenja naselja Klenovica (UPU 4<sub>3</sub>)
- Urbanistički plan uređenja naselja Smokvica Krmpotska (UPU 5)
- Urbanistički plan uređenja Pavlomisir 1 (UPU 9, K<sub>2</sub>)
- Urbanistički plan uređenja Pavlomisir 2 (UPU 10, K<sub>3</sub>)
- Urbanistički plan uređenja Ledenice (UPU 12, K<sub>6</sub>)
- Urbanistički plan uređenja Luka (UPU 13, K<sub>7</sub>)
- Urbanistički plan uređenja Jakov polje (UPU 14, K<sub>8</sub>)
- Urbanistički plan uređenja Porto Teplo (UPU 14<sub>2</sub>, K<sub>9</sub>)
- Urbanistički plan uređenja Donji Zagon (UPU 15, T<sub>11</sub>)
- Urbanistički plan uređenja Donji Zagon (UPU 15<sub>1</sub>, T<sub>23</sub>)
- Urbanistički plan uređenja Breze (UPU 16, T<sub>36</sub>)
- Urbanistički plan uređenja Porto Teplo 1 (UPU 17, T<sub>13</sub>)
- Urbanistički plan uređenja Porto Teplo 2 (UPU 18, T<sub>14</sub>)
- Urbanistički plan uređenja Klenovica (UPU 19, T<sub>15</sub>)
- Urbanistički plan Zagori 1 (UPU 20, T<sub>16</sub>)
- Urbanistički plan uređenja turističkog naselja Panos (UPU 21, T<sub>22</sub>)
- Urbanistički plan uređenja Povile (UPU 22, T<sub>17</sub>)
- Urbanistički plan uređenja kampa Povile 2 (UPU 23, T<sub>31</sub>)
- Urbanistički plan uređenja kampa Klenovica (UPU 24, T<sub>32</sub>)
- Urbanistički plan uređenja kampa Kozica (UPU 25, T<sub>33</sub>)
- Urbanistički plan uređenja kampa Sibirj Krmpotski 1 (UPU 26, T<sub>34</sub>)
- Urbanistički plan uređenja kampa Sibirj Krmpotski 2 (UPU 27, T<sub>35</sub>)
- Urbanistički plan uređenja Breze (UPU 28, R<sub>12</sub>)
- Urbanistički plan uređenja centra za zimske sportove (UPU 29, R<sub>3</sub>)
- Urbanistički plan uređenja luke otvorene za javni promet lokalnog značaja Muroskva (UPU 31, IS<sub>2</sub>)
- Urbanistički plan uređenja teretne luke Porto Teplo (UPU 32, IS<sub>3</sub>)
- Urbanistički plan uređenja naselja Breze – sjever (UPU 33)
- Urbanistički plan uređenja naselja Breze – jug (UPU 34)

- Urbanistički plan uređenja naselja Breze – istok (UPU 35)
  - Urbanistički plan uređenja naselja Bater (UPU 36)
  - Urbanistički plan uređenja naselja Ledenice (UPU 37)
  - Urbanistički plan uređenja naselja Donji Zagon - sjever (UPU 38)
  - Urbanistički plan uređenja naselja Donji Zagon - sjever (UPU 39)
  - Urbanistički plan uređenja naselja Donji Zagon - jug (UPU 40)
  - Urbanistički plan uređenja naselja Jakov Polje (UPU 41)
- Detaljni planovi uređenja:
- Detaljni plan uređenja novog groblja u Novom Vinodolskom (G 5)

U slijedećem četvorogodišnjem razdoblju na području Grada Novi Vinodolski planira se donošenje :

- Prostorni plan uređenja** Grada Novi Vinodolski četvrte izmjene i dopune
- Urbanistički plan uređenja** naselja Novi Vinodolski treće izmjene i dopune
- Urbanistički plan uređenja** Poslovne zone Zapad – prve izmjene i dopune
- Urbanistički plan uređenja** novog groblja u Novom Vinodolskom (G 5)
- Urbanistički plan uređenja** Zagori 1 (UPU 20, T1<sub>6</sub>)
- Urbanistički plan uređenja** Porto Toplo 1 (UPU 17, T1<sub>3</sub>)

## 2. Provedba prostornih planova

**Lokacijske dozvole** su do 01.10.2007. godine izdavane temeljem "Zakona o gradnji" (Narodne novine 175/03 i 100/04), a danas se izdaju temeljem Zakona. Lokacijska dozvola se izdaje za sve građevine osim za zgrade čija građevinska (bruto) površina nije veća od 400 m<sup>2</sup>, zgrade za obavljanje isključivo poljoprivrednih djelatnosti čija građevinska (bruto) površina nije veća od 600 m<sup>2</sup> te građevine, radove i druge zahvate u prostoru određene "Pravilnikom o jednostavnim građevinama i radovima" (Narodne novine 21/09, 57/10, 126/10, 48/11 i 81/12). Ministarstvo graditeljstva i prostornog uređenja izdaje lokacijske dozvole za zahvate u prostoru određene "Uredbom o određivanju zahvata u prostoru i građevina za koje Ministarstvo zaštite okoliša, prostornog uređenja i graditeljstva izdaje lokacijsku i/ili građevinsku dozvolu" (Narodne novine 116/07 i 56/11) te za zahvate u prostoru koji su planirani na području dviju ili više županija, odnosno Grada Zagreba, ako Zakonom nije propisano drukčije. Za sve ostale zahvate u prostoru lokacijske dozvole izdaje Upravni odjel za graditeljstvo, zaštitu okoliša i prirode te komunalno gospodarstvo Primorsko-goranske županije.

**Građevinske dozvole** su do 01.10.2007. godine izdavane temeljem "Zakona o gradnji" (Narodne novine 175/03 i 100/04), a danas se izdaju temeljem Zakona. Građevinske dozvole se izdaju za zahvate u prostoru određene "Uredbom o određivanju zahvata u prostoru i građevina za koje Ministarstvo zaštite okoliša, prostornog uređenja i graditeljstva izdaje lokacijsku i/ili građevinsku dozvolu" (Narodne novine 116/07 i 56/11) te za zahvate u prostoru koji su planirani na području dviju ili više županija, odnosno Grada Zagreba, ako Zakonom nije propisano drukčije. Građevinske dozvole izdaje Ministarstvo graditeljstva i prostornog uređenja.

Izdavanje **rješenja o uvjetima građenja** započelo je 01.10.2007. godine tj. stupanjem na snagu Zakona. Rješenje o uvjetima građenja izdaje se za građenje zgrade čija građevinska (bruto) površina nije veća od 400 m<sup>2</sup> i zgrade za obavljanje isključivo poljoprivrednih djelatnosti čija građevinska (bruto) površina nije veća od 600 m<sup>2</sup>. Rješenja o uvjetima građenja izdaje Upravni odjel za graditeljstvo, zaštitu okoliša i prirode te komunalno gospodarstvo Ličko-senjske županije.

Izdavanje **potvrde glavnog projekta** započelo je 01.10.2007. godine tj. stupanjem na snagu Zakona. Potvrda glavnog projekta izdaje se za građenje građevina za koje se ne izdaje građevinska dozvola, niti rješenje o uvjetima građenja. Potvrde o uvjetima građenja izdaje Upravni odjel za graditeljstvo, zaštitu okoliša i prirode te komunalno gospodarstvo Primorsko-goranske županije.

Izdavanje **rješenja za građenja** započelo je u lipnju 2009. godine tj. stupanjem na snagu "Zakona o postupanju i uvjetima gradnje radi poticanja ulaganja" (Narodne novine 69/09, 128/10, 136/12 i 76/13). Rješenje za građenje izdaje se za građenje, uporabu i uklanjanje građevina za koje se prema Zakonu izdaje lokacijska dozvola i potvrda glavnog projekta. Rješenja za građenje izdaje Upravni odjel za graditeljstvo, zaštitu okoliša i prirode te komunalno gospodarstvo Primorsko-goranske županije. Rok za podnošenje zahtjeva za izdavanje rješenja za građenja je 31.12.2013. godine.

Izdavanje **rješenja o izvedenom stanju i potvrde izvedenog stanja** započelo je stupanjem na snagu Zakona (01.10.2007. godine). Rješenje o izvedenom stanju izdavalo se za zgradu čija građevinska (bruto) površina nije veća od 400 m<sup>2</sup> i zgradu za obavljanje isključivo poljoprivrednih djelatnosti čija građevinska (bruto) površina nije veća od 600 m<sup>2</sup> izgrađenu bez rješenja o uvjetima građenja. Potvrda izvedenog stanja izdavala se za građevinu za koju se prema Zakonu izdaje potvrda glavnog projekta i koja je izgrađena bez te potvrde. Upravni odjel za graditeljstvo, zaštitu okoliša i prirode te komunalno gospodarstvo Primorsko-goranske županije.

Od srpnja 2011. godine, kad je donesen "Zakon o postupanju s nezakonito izgrađenim zgradama" (Narodne novine 90/11) izdaju se samo rješenja o izvedenom stanju, a potvrde izvedenog stanja se više ne izdaju. U međuvremenu donesen je novi "Zakon o postupanju s nezakonito izgrađenim zgradama" (Narodne novine 86/12) kojim je stavljen van snage "Zakon o postupanju s nezakonito izgrađenim zgradama" (Narodne novine 90/11). Donošenjem rješenja o izvedenom stanju ozakonjuje se nezakonito izgrađena zgrada. Rješenja o izvedenom stanju donosi Upravni odjel za graditeljstvo, zaštitu okoliša i prirode te komunalno gospodarstvo Primorsko-goranske županije.

Obzirom da Upravni odjel za graditeljstvo, zaštitu okoliša i prirode te komunalno gospodarstvo Primorsko-goranske županije vodi zajedničku evidenciju o broju izdanih akata prostornog uređenja, broj izdanih pojedinačnih akata u geadu Novi Vinodolski nije poznat.

Prema podacima Ministarstva graditeljstva i prostornoga uređenja na području cijele Primorsko-goranske županije zaprimljeno je 42.142 zahtjeva za donošenje rješenja o izvedenom stanju a do 31.10. 2013. je bilo riješeno 5720 zahtjeva (13,57%).

### 3. Provedba drugih dokumenata koji utječu na prostor

Od drugih za razvoj Općine značajnih razvojnih i programskih dokumenata, izrađena je **Županijska razvojna strategija Primorsko-goranske županije 2011. – 2013.** kao temeljni planski dokument za planiranje održivog društveno gospodarskog razvoja svake županije (Službene novine PGŽ broj 23/09, Odluka o produženju važenja Županijska razvojna strategija Primorsko-goranske županije 2011. – 2013., Službene novine PGŽ broj 42/14). ŽRS definira ciljeve, prioritete i mjere koji se trebaju postići u ključnim područjima, kako bi se dostigao ravnomjeran razvoj Županije.

**Akcijski plan provedbe Razvojne strategije Primorsko-goranske županije 2011. – 2013.** (Službene novine PGŽ broj 23/09) služi za operacionalizaciju i provedbu Županijske razvojne strategije i omogućuje cjelovit pregled i strukturu svih aktivnosti potrebnih za provedbu Strategije za predviđeno razdoblje. Svojom strukturom ukazuje na ciljeve, mjere, prioritete te predviđene aktivnosti, razdoblje provedbe plana i pojedinih aktivnosti, mjerljive pokazatelje uspješnosti provedbe, izvore provjere te izvore financiranja aktivnosti.

#### **4. Provođenje zaključaka, smjernica, prijedloga za unaprjeđenje, preporuka, aktivnosti odnosno mjera iz prethodnog izvješća o stanju u prostoru**

Zadnje izrađeno **Izvješće o stanju u prostoru Grada Novi Vinodolski (za razdoblje od 2004. do 2006.)** usvojeno je 12. ožujka 2007. godine (Službene novine Primorsko-goranske županije 12/2007), a na temelju njega donesen je i **Program mjera za unaprjeđenje stanja u prostoru za period 2007. - 2011. godine** (Službene novine Primorsko-goranske županije 12/2007).

##### **4.1. IZVJEŠĆE O STANJU U PROSTORU GRAD NOVI VINODOLSKI (ZA RAZDOBLJE OD 2004. DO 2006.)**

Ovo Izvješće o stanju u prostoru odnosi se za dvogodišnje razdoblje, odnosno za razdoblje od 2004. godine 2006. godine i sadrži analizu i ocjenu stanja prostornih planova i realizaciju prethodnog Programa mjera.

Analizom važećih prostornih planova i svih drugih dokumenata vezanih za uređivanje prostora daje se pregled donijetih prostornih planova u prethodnom dvogodišnjem razdoblju određenom Programom mjera kao i prostornih planova za koje se je pristupilo izradi sa ocjenom stanja u prostoru.

##### **PREGLED I ANALIZA PROVOĐENJA DOKUMENATA**

##### **PROSTORNI PLANOVI:**

##### **1. Prostorni plan uređenja Grada Novi Vinodolski**

Grad Novi Vinodolski započeo je sa izradom ovog temeljnog dokumenta prostornog planiranja tijekom 1998. godine. Sukladno odredbama Uredbe o javnoj raspravi u postupku donošenja prostornih planova («Narodne novine» broj 101/98) provedena je javna rasprava u razdoblju od 5. srpnja 2000. godine do 4. rujna 2000. godine. Na temelju članka 24. Zakona o prostornom uređenju konačni prijedlog Prostornog plana uređenja Grada Novi Vinodolski dostavljen je Primorsko-goranskoj županiji, Uredu za prostorno uređenje, stambeno-komunalne poslove, graditeljstvo i zaštitu okoliša, Crikvenica, radi dobivanja suglasnosti. Na dostavljeni prijedlog nije izdana suglasnost, budući je Primorsko-goranska županija, Zavod za razvoj, prostorno uređenje i zaštitu okoliša, Rijeka dostavio mišljenje kojim ističe da prijedlog nije usuglašen sa Prostornim planom Primorsko-goranske županije. U razdoblju od 2002. do 2004. godine izvršeno je usuglašavanje sa podnijetim primjedbama kao i usuglašavanje s ostalim potrebnim odrednicama (koridor trase autoceste i željezničke pruge i dr.) U tijeku je provođenje II. javne rasprave o prijedlogu Prostornog plana uređenja Grada Novi Vinodolski.

##### **2. Detaljni plan uređenja »Stambeni objekt Klenovica«**

Detaljnim planom uređenja »Stambeni objekt Klenovica« («Službene novine» Primorsko-goranske županije broj 26/ 02) obuhvaćena je k.č.br. 3379/173.

Planirana je izgradnja građevine maksimalne bruto izgrađene površine 1095 m<sup>2</sup> od čega na podzemni dio otpada 395 m<sup>2</sup>, a na nadzemni dio 700 m<sup>2</sup>. Građevina ima 4 etaže (Po+ Pr+3), a visina vijenca iznosi 15,5 m mjereno od kote prizemlja u kojima se nalaze poslovni sadržaji. Građevina je mješovite namjene sa garažama u podzemnoj etaži, poslovnim prostorom u prizemlju i stanovima na etažama iznad prizemlja.

##### **3. Detaljni plan uređenja »Dogradnje i nadogradnje stambenog objekta na k.č.br. 5847/259 K.O. NOVI«**

Detaljnim planom uređenja »Dogradnje i nadogradnje stambenog objekta na k.č.br. 5847/259 K.O. NOVI« (»Službene novine« Primorsko-goranske županije broj 10/03) obuhvaćena je k.č.br. 5847/259.

Planirana je dogradnja i nadogradnja postojećeg stambenog objekta s dogradnjom pomoćne građevine-garaže i kućnog spremišta. Najveća dopuštena visina stambenog objekta je Pr+kat+potkrovlje sa maksimalno dozvoljenom visinom vijenca 7,50 m mjereno od kote poda prizemlja, a maksimalna visina pomoćne građevine jednaka je visini prizemne etaže stambenog objekta. Moguća bruto izgrađenost iznosi 529,00 m<sup>2</sup>.

#### 4. Izmjena i dopuna Detaljnog plana uređenja »Centar Klenovica«

Izmjenama i dopunama Detaljnog plana uređenja »Centar Klenovica« (»Službene novine« Primorsko-goranske županije broj 18/03) obuhvaćen je dio k.č.br. 3499/9.

Na dijelu k.č.br. 3499/9 planirana je izgradnja prizemne poslovne građevine s bruto izgrađenom površinom najviše 184 m<sup>2</sup>. Najveća dopuštena visina vijenca iznosi 3,5 m mjereći od kote poda prizemlja. Namjena građevine je poštanski ured.

#### 5. Izmjena i dopuna Detaljnog plana uređenja »Smokvica Krmpotska«

Izmjenama i dopunama Detaljnog plana uređenja »Smokvica Krmpotska« (»Službene novine« Primorsko-goranske županije broj 7/04) obuhvaćen je prostor površine 2,3 ha.

Planirana je izgradnja građevina mješovite namjene čija je osnovna namjena stanovanje uz mogućnost izgradnje 1-2 apartmana za smještaj gostiju. U prizemlju je dozvoljeno uređenje poslovnih sadržaja (trgovačkih, uslužnih i ugostiteljskih) kojima se ne remeti javni red i mir. Planirana je i izgradnja građevine poslovne namjene za uslužnu, trgovačku ili ugostiteljsku djelatnost pod uvjetom da se ne remeti

javni red i mir i ne narušava okoliš. Katnost građevine mješovite namjene je P+1 sa najvećom visinom građevine 7,0 m, a katnost poslovne građevine je P sa najvećom visinom građevine 4,0 m.

#### 6. Izmjene i dopune Detaljnog plana uređenja »Ulaz u marinu«

Izmjenama i dopunama Detaljnog plana uređenja »Ulaz u marinu« planirana je dogradnja potkrovlja na građevini »pansion ili hotel«, dogradnja prizemnog dijela stambene građevine i nadogradnja postojeće stambene građevine, te dogradnja suterenskog prostora uz objekt T1 na parceli oznake »B«, a granicu obuhvata čine k.č.br. 3681/3, 3685/2 i 3581/4.

Za izmjene i dopune Detaljnog plana uređenja »Ulaz u marinu« provedena je javna rasprava.

#### 7. Izmjene i dopune Detaljnog plana uređenja »Prisika«

Izmjenama i dopunama Detaljnog plana uređenja »Prisika« planirana je izgradnja stambene i višestambene građevine, te na planiranim višestambenim građevinama umjesto ateljea planirati izgradnju stanova. Granicu obuhvata čine k.č.br. 3894/285, 3894/419, 2894/420, 3894/421, 3894/425, 3894/422, 3182/8, 3181/1, 3183/1 i 3182/19, te parcele koje se nalaze u obuhvatu kolektivnih stambenih objekata 5 i 6.

Za izmjene i dopune Detaljnog plana uređenja »Prisika« sačinjen je nacrt Plana za provođenje postupka prethodne rasprave.

### DRUGI DOKUMENTI-STUDIJE O UTJECAJU NA OKOLIŠ

#### 1. Zbrinjavanje otpada

Deponija Duplja je odlagalište komunalnog otpada na području Grada Novi Vinodolski za koju je potrebno izvršiti sanaciju iste do njenog zatvaranja u skladu sa Zakonom o otpadu i Zakonom o zaštiti okoliša. Zatvaranje deponije provelo bi se po otvaranju centralne deponije za

područje Primorsko-goranske županije i stvaranja uvjeta za prihvat komunalnog otpada s područja Grada Novi Vinodolski.

Za deponiju Duplja izrađena je Studija o utjecaju na okoliš do zatvaranja na koju je Ministarstvo zaštite okoliša i prostornog uređenja dalo pozitivno mišljenje rješenjem Up/Io- 351-02/02-06/12, ur.broj: 531-05/01-JM-02-6. U pripremi dokumentacije za dobivanje građevne dozvole 19. studenog 2003. godine je Vlada Republike Hrvatske, Povjerenstvo za upravljanje imovinom Republike Hrvatske donijelo Odluku o prijenosu u vlasništvo Gradu 33.300 m<sup>2</sup> zemljišta.

## 2. Luka posebne namjene-marina u Novom Vinodolskom

Za izgradnju marine u Novom Vinodolskom zaključen je ugovor sa Rijekaprojekt d.o.o. o izradi Studije o utjecaju na okoliš. Izradi nove Studije potrebno je pristupiti iz razloga što se Studija izrađena od Rijekaprojekt inženjering 1993. godine sukladno odredbama članka 25. Pravilnika o procjeni utjecaja na okoliš («Narodne novine» broj 59/00) ne može koristiti, a temeljem odredbi Pravilnika o procjeni utjecaja na okoliš za luke posebne namjene obvezna je izrada Studije o utjecaju na okoliš.

Ukoliko se po usvajanju Studije utvrdi potreba izmjena i dopuna Detaljnog plana uređenja »Marina« Novi Vinodolski pristupit će se izradi izmjena i dopuna Detaljnog plana uređenja »Marina« Novi Vinodolski.

## OCJENA STANJA U PROSTORU

U proteklom razdoblju Grad Novi Vinodolski je najvećim dijelom, zajednički sa nositeljem izrade, posvetio pažnju u razradi prijedloga Prostornog plana uređenja Grada Novi Vinodolski, a naročito vezano za koridor autoceste i željezničke pruge, te Plan posebnih obilježja Vinodolske doline kojeg donosi Skupština Primorsko-goranske županije, a koji u velikoj mjeri utječu na prostorno planiranje na području Grada Novi Vinodolski. U narednom razdoblju potrebno je hitno donijeti Prostorni plana uređenja Grada Novi Vinodolski i pristupiti donošenju Urbanističkog plana uređenja naselja Novi Vinodolski, Urbanističkog plana uređenja poslovne zone Zapad i poslovne zone Kargač, te Urbanističkog plana uređenja područja Panos. Donošenje Urbanističkog plana uređenja naselja Novi Vinodolski je bitno iz razloga što zainteresirani investitori neće moći pristupiti izgradnji na neizgrađenom području bez donošenja ovog Plana. Donošenje Urbanističkih planova uređenja poslovnih zona Zapad i Kargač je također hitno iz razloga osmišljavanja poslovnih zona i smještaja poslovnih kapaciteta na određenim za to namijenjenim područjima Grada, te je potrebno potaknuti aktiviranje korištenja ovih prostora i koristiti kreditna sredstva namijenjena za poslovne zone. Naročitu pažnju je potrebno posvetiti prostorima smještenim uz more i na ovim područjima planirati isključivo ugostiteljsko-turističku ponudu i u tom dijelu naročito pristupiti izradi detaljnog ili urbanističkog plana uređenja turističkog kompleksa Zagori, te hitno pristupiti pregovorima sa vlasnikom ovog kompleksa za izradu i financiranje ovog plana. Također je potrebno pristupiti osmišljavanju plažnih prostora, jer postojeći kapaciteti ne zadovoljavaju potrebe koje se javljaju tijekom sezone i u tom dijelu pristupiti izradama Studija o utjecaju na okoliš za eventualna potrebna nasipavanja koja bi se trebala izvršiti na pomorskom dobru koje je pod posebni režimom zaštite.

U Izvješću o stanju u prostoru Grada Novi Vinodolski za razdoblje od 2004. do 2006. definirani su razvojni projekti Grada Novi Vinodolski obuhvaćaju nekoliko osnovnih tematskih cjelina koje pokrivaju sve segmente urbanog razvoja i potreba stanovništva.

## 4.2. PROGRAM MJERA ZA UNAPREĐENJE STANJA U PROSTORU ZA RAZDOBLJE 2007. -2011. GODINE

### I. UVODNE ODREDBE

Zakon o prostornom uređenju («Narodne novine» broj 30/94, 68/98, 61/00, 32/02 i 100/04) utvrđuje obvezu izrade dokumenata praćenja stanja u prostoru koji se izrađuju u obliku Izvješća o stanju u prostoru (u daljnjem tekstu: Izvješće) i Programa mjera za unapređenje stanja u prostoru (u daljnjem tekstu: Program mjera).

Program mjera temelji se na Izvješću koje sadrži analizu provođenja dokumenata prostornog uređenja, ocjenu provedenih mjera i njihove učinkovitosti na svrhovito gospodarenje prostorom, na zaštitu vrijednosti prostora i druge elemente od važnosti za prostor za koji se izrađuje.

Program mjera donosi se za četverogodišnje razdoblje i njime su obuhvaćene aktivnosti od interesa za Grad Novi Vinodolski koje se provode kroz naredne četiri godine, pa se stoga aktivnosti moraju obuhvatiti godišnjim planovima rada gradskih upravnih tijela. Ovo je već šesti Program mjera. Prvi je usvojen na sjednici Gradskog vijeća održanoj dana 20. prosinca 1994. godine i objavljen je u »Službenim novinama« Primorsko-goranske županije broj 33/94, drugi je usvojen na sjednici Gradskog vijeća održanoj dana 30. rujna 1997. godine i objavljen je u »Službenim novinama« Primorsko-goranske županije broj 21/97 sa izmjenama i dopunama objavljenim u »Službenim novinama« Primorsko-goranske županije broj 14/98 i 18/99, treći je usvojen na sjednici Gradskog vijeća održanoj dana 28. listopada 1999. godine i objavljen je u »Službenim novinama« Primorsko-goranske županije broj 24/99 sa izmjenama i dopunama objavljenim u »Službenim novinama« Primorsko-goranske županije broj 4/00, 10/00, 12/00 i 27/00, četvrti je usvojen na sjednici Gradskog vijeća održanoj dana 20. prosinca 2001. godine i objavljen je u »Službenim novinama« Primorsko-goranske županije broj 34/01 sa izmjenama i dopunama objavljenim u »Službenim novinama« Primorsko-goranske županije broj 6/02, 11/02 i 20/03, peti je usvojen na sjednici Gradskog vijeća održanoj dana 19. srpnja 2004. godine i objavljen je u »Službenim novinama« Primorsko-goranske županije broj 25/04.

## II. ZAKONSKE OBVEZE

### 2.1. Zakon o prostornom uređenju

Prema Zakonu o prostornom uređenju, prostorno uređenje je osiguravanje uvjeta za gospodarenje, zaštitu i upravljanje prostorom kao osobito vrijednim i ograničenim nacionalnim dobrom.

Prostorno uređenje provodi se:

- dokumentima prostornog uređenja (prostorni planovi), koji određuju način korištenja i namjenu prostora,

- dokumentima stanja i poboljšanja stanja u prostoru (Izvješće i Program mjera).

Gradsko vijeće dužno je na temelju Izvješća donijeti Program mjera. Program mjera provodi Poglavarstvo Grada Novi Vinodolski putem nadležnih upravnih tijela.

Obveza i način izrade Programa mjera reguliran je člankom 11. Zakona o prostornom uređenju (u daljnjem tekstu: Zakon). Prema navedenoj odredbi Program mjera sadrži potrebe izrade novih, odnosno izmjene i dopune postojećih dokumenata prostornog uređenja, potrebu pribavljanja podataka i stručnih podloga za njihovu izradu, te druge mjere od značaja za izradu i donošenje tih dokumenata.

Programi mjera donosili su se za dvogodišnja razdoblja, a Zakonom o izmjenama i dopunama Zakona o prostornom uređenju (»Narodne novine« broj 100/04) propisana je obveza donošenja za četverogodišnje razdoblje, te se temeljem odredbi članka 11. stavak 6. Zakona njegova izmjena ili dopuna može donositi samo za dvogodišnje razdoblje, a iznimno od toga samo uz suglasnost Ministarstva zaštite okoliša, prostornog uređenja i graditeljstva.

Člankom 26.b. Zakona o prostornom uređenju propisano je da se donošenje dokumenata prostornog uređenja kao što su urbanistički planovi uređenja sa granicama područja obavezno propisuje prostornim planovima uređenja općine ili gradova, Temeljem odredbi članka 26.b. Zakona obveza je Grada Novi Vinodolski da donošenje urbanističkih planova uređenja na svojem području propiše Prostornim planom uređenja Grada Novi Vinodolski. Temeljem odredbi članka 28. stavak 1. Zakona o prostornom uređenju donošenje detaljnih planova uređenja također treba prethodno biti propisano dokumentima prostornog uređenja šireg područja, odnosno urbanističkim planovima uređenja, a odredbom članka 23. Zakona i prostornim planom uređenja općine ili grada može se također utvrditi obveza izrade detaljnih planova uređenja za uža područja na teritoriju općine ili grada.

Slijedom naprijed navedenih odredbi Zakona o prostornom uređenju Programom mjera određuje se donošenje dokumenta prostornog uređenja, ali uz prethodno ispunjenje uvjeta propisanih člankom 26.b. i člankom 28. stavak 1. Zakona o prostornom uređenju sa mogućnošću primjene odredbe članka 23. Zakona.

### 2.2. Zakon o zaštiti okoliša

Zakonom o zaštiti okoliša (»Narodne novine« broj 82/94 i 128/99) određena je obveza izrade studije o utjecaju na okoliš za zahvate u prostoru koji se određuju Pravilnikom o procjeni utjecaja na okoliš (»Narodne novine« broj 59/00, 136/04 i 85/06).

Izradi studije o utjecaju na okoliš pristupa se u okviru pripreme namjeravanog zahvata, odnosno prije izdavanja lokacijske dozvole ili drugog odobrenja za zahvat za koji izdavanje lokacijske dozvole nije obvezno.

Lokacije se određuju dokumentima prostornog uređenja, te su dokumenti prostornog uređenja izvori podataka za izradu studije o utjecaju na okoliš. Ako lokacija nije određena ili pobliže određena dokumentima prostornog uređenja, studijom se mora ocijeniti i izbor lokacije zahvata.

Do stupanja na snagu Pravilnika o dopuni i izmjeni Pravilnika o procjeni utjecaja na okoliš (»Narodne novine« broj 85/06) za ugostiteljsko-turističke cjeline 5 ha i veće nije bila potrebna izrada studije utjecaja na okoliš. Stupanjem na snagu ovog Pravilnika odnosno počevši od 3. 8. 2006. godine za predmetne cjeline utvrđena je obveza izrade studija utjecaja na okoliš, te će se na području Grada Novi Vinodolski za ugostiteljsko-turističke cjeline 5 ha i veće prije izdavanja lokacijskih dozvola trebati obavezno izraditi studija utjecaja na okoliš.

#### 2.3. Prostorni plan Primorsko-goranske županije

Prostorni plan Primorsko-goranske županije (»Službene novine« broj 14/00, 12/05 i 50/06) odredio je osnove za uređenje i zaštitu prostora, sustav razvojne regionalne infrastrukture, mjerila i smjernice za gospodarski razvoj, za očuvanje i unapređenje prirodnih, kulturno-povijesnih i krajobraznih vrijednosti, mjere za unapređenje i zaštitu okoliša i druge elemente određene Zakonom o prostornom uređenju.

Zakonom o prostornom uređenju propisana je obveza usklađenosti dokumenata prostornog uređenja sa prostornim planom županija i to Prostornog plana uređenja Grada Novi Vinodolski, Urbanističkog plana uređenja naselja Novi Vinodolski, ostalih urbanističkih planova iz članka 26.b. Zakona o prostornom uređenju, kao i urbanističkih planova uređenja određenih Prostornim planom Primorsko-goranske županije, te je obveza Grada Novi Vinodolski da u postupku donošenja istih pribavi potrebnu suglasnost propisanu člankom 24. Zakona o prostornom uređenju.

#### 2.4. Prostorni plan uređenja Grada Novi Vinodolski

Prostornim planom uređenja Grada Novi Vinodolski propisuju se uvjeti za uređenje gradskog područja, kao i ostali uvjeti i odredbe propisani člankom 23. Zakona o prostornom uređenju.

Prostorni plan uređenja Grada Novi Vinodolski donijet je na sjednici Gradskog vijeća održanoj dana 28. prosinca 2006. godine, objavljen je u »Službenim novinama« broj 55/06 i stupio je na snagu 29. prosinca 2006. godine.

Temeljem odredbi članka 26.b. Zakona, kao i korištenjem mogućnosti propisane člankom 23. Zakona, Prostornim planom uređenja Grada Novi Vinodolski propisano je donošenje urbanističkih planova uređenja, kao i detaljnih planova uređenja za pojedino područje. Mogućnost izrade eventualno potrebnih detaljnih planova uređenja za pojedina područja propisat će se urbanističkim planovima uređenja.

### III. MJERE ZA UNAPREĐENJE STANJA U PROSTORU

#### 3.1. Uređenje građevinskog zemljišta

Uređenje prostora provodi se u cilju planiranja i organizacije upotrebe prostora, odnosno gradnje i rekonstrukcije. Uređuje se u pravilu zemljište građevinskog područja. Uređenje građevinskog zemljišta provodi se u dva osnovna segmenta:

- a) pripremni radovi,
- b) opremanje zemljišta.

a) pripremni radovi odvijaju se kroz aktivnosti izrade prostornih planova i drugih dokumenata u funkciji prostornog uređenja, a građenje odnosno opremanje prostora kroz odgovarajuće djelatnosti (gradnja ili rekonstrukcija infrastrukture, otpada i dr.).

Pripremni radovi obuhvaćaju: sređivanje imovinsko-pravnih odnosa, izradu prostornih planova, izradu parcelacijskih elaborata, rušenje postojećih objekata, premještanje infrastrukture, zaštitne mjere spomenika kulture i dr. ciljevi pripreme usmjereni su prvenstveno u stvaranju preduvjeta gradnje i korištenja prostora i građevina sukladno donesenim dokumentima.

b) Opremanje zemljišta provodi se izgradnjom objekata komunalne infrastrukture. Izgradnja objekata komunalne infrastrukture obuhvaća: kolne i pješačke prometnice, trgove, javna parkirališta, javnu rasvjetu, parkove, dječja igrališta, groblja, odvodnju i vodovod, lučice, odlagališta za komunalni otpad i dr.

### 3.2. Mjere za rješavanje neplanske izgradnje

Neplansku izgradnju treba rješavati kroz prostorno-plansku dokumentaciju. Da bi se spriječila neplanska izgradnja Prostornim planom uređenja Grada Novi Vinodolski propisani su uvjeti gradnje na području Grada Novi Vinodolski, a za pojedina područja kao što je naselje Novi Vinodolski biti

će potrebno za novu gradnju unutar izgrađenog i neizgrađenog građevinskog područja donijeti i Urbanistički plan uređenja naselja Novi Vinodolski. Za područja ostalih naselja smještenim u zaštićenom obalnom području nova gradnja u neizgrađenim građevinskim područjima neće biti moguća bez donošenja urbanističkih planova naselja. Prostornim planom uređenja Grada Novi Vinodolski naročito su propisani uvjeti i ograničenja koja se odnose na zaštićeno obalno područje u pojasu kopna u širini od 1000 m od obalne crte kao i pojas mora u širini od 300 m od obalne crte, a što je kao obaveza propisano člankom 45.a. Zakona o prostornom uređenju, a također i Uredbom o uređenju i zaštiti zaštićenog obalnog područja mora (»Narodne novine« broj 128/04).

### 3.3. Mjere za unapređenje infrastrukturnih sustava

Izgradnja objekata komunalne infrastrukture je temeljna okosnica za opremanje prostora, odnosno privođenja zemljišta planiranoj namjeni.

Temeljem odredbi Zakona o komunalnom gospodarstvu (»Narodne novine« broj 36/95, 70/97, 128/99, 57/00, 129/00, 59/01, 26/03 - pročišćeni tekst, 82/04, 110/04 i 178/04) Gradsko vijeće Grada Novi Vinodolski donosi Program izgradnje i održavanja objekata komunalne infrastrukture i istim se određuju objekti komunalne infrastrukture koji se planiraju graditi, rokovi izgradnje i planirani prihodi iz kojih će se graditi predmetni objekti.

U sljedećim razdobljima prilikom donošenja Programa izgradnje i održavanja objekata komunalne infrastrukture biti će potrebno planirati odnosno rješavati odvodnju otpadnih voda, pristupe na građevinsku česticu i parkirališna mjesta u neizgrađenim građevinskim područjima naselja smještenih u zaštićenom obalnom području, a sve u skladu sa uredbom članka 10. Uredbe. Također će biti potrebno naročito pažnju posvetiti i rješavanju potrebne komunalne infrastrukture za poslovne zone i izdvojena područja ugostiteljsko-turističke namjene.

## IV. IZRADA I DONOŠENJE PROSTORNIH PLANOVA

### 4.1. Pribavljanje podataka i stručnih podloga za prostorne planove

Područje Grada Novi Vinodolski nalazi se dijelom zaštićenom obalnom području.

Uredbom članka 9. stavak 4. Uredbe o uređenju i zaštiti zaštićenog obalnog područja mora (»Narodne novine« broj 128/04) propisano je da se urbanistički planovi uređenja u zaštićenom obalnom području moraju izraditi najmanje u mjerilu 1:1000 ili 1:2000 na topografskom planu, a mora obuhvaćati cijeli neizgrađeni dio građevinskog područja.

Temeljem odredbe članka 9. stavak 4. Uredbe, a prije pristupanja izradi urbanističkih planova uređenja sa obuhvatom u zaštićenom obalnom području, biti će potrebno prethodno pristupiti izradama odgovarajućih podloga.

### 4.2. Donošenje prostornih planova

#### 4.2.1. Izmjena i dopuna Prostornog plana uređenja Grada Novi Vinodolski

Temeljem zadanih odrednica iz Prostornog plana Primorsko-goranske županije Prostornim planom uređenja Grada Novi Vinodolski određena je i dionica auto-ceste koja prolazi područjem Grada Novi Vinodolski. Po izraženom nezadovoljstvu Grada Novi Vinodolski pokrenuta je inicijativa za izmjenu planirane trase i po pokrenutoj inicijativi sačinjen je prijedlog prometnog rješenja čvora Rijeka kojim su, pored ostalih korekcija, izvršene i korekcije trase na području Grada Novi Vinodolski. Po zauzimanju stavova i određivanju ove dionice biti će potrebno pristupiti izmjenama i dopunama Prostornog plana Primorsko-goranske županije, a nakon donošenja izmjena i dopuna Prostornog plana Primorsko-goranske županije biti će potrebno pristupiti i izmjenama i dopunama Prostornog plana uređenja Grada Novi Vinodolski koji će, pored izmjene trase auto-ceste, po potrebi obuhvaćati i druge izmjene i dopune sukladno zahtjevima koji će se javljati po potrebama i zahtjevima Grada Novi Vinodolski, a također i opravdanim zahtjevima zainteresiranih investitora na području Grada.

#### 4.2.2. Urbanistički planovi uređenja

U sljedećem četverogodišnjem razdoblju na području Grada Novi Vinodolski planira se donošenje urbanističkih planova uređenja čija je obveza donošenja prethodno utvrđena Prostornim planom uređenja Grada Novi Vinodolski, kao i njihov obuhvat.

##### 4.2.2.1. Urbanistički plan uređenja naselja Novi Vinodolski (UPU 1)

Izrada ovog prostornog plana započela je u prethodnom razdoblju za koji se je odnosio dvogodišnji Program mjera za unapređenje stanja u prostoru.

##### 4.2.2.2. Urbanistički plan uređenja naselja Grabrova (UPU 2)

##### 4.2.2.3. Urbanistički plan uređenja naselja Povile (UPU 3)

##### 4.2.2.4. Urbanistički plan uređenja naselja Klenovica (UPU 4)

##### 4.2.2.5. Urbanistički plan uređenja naselja Smokvica Krmpotska (UPU 5)

##### 4.2.2.6. Urbanistički plan uređenja naselja Sibinj Krmpotski-sjever (UPU 6)

##### 4.2.2.7. Urbanistički plan uređenja naselja Sibinj Krmpotski-jug (UPU 7)

Prostorni planovi od 4.2.2.1. do 4.2.2.7. nalaze se u zaštićenom obalnom području, te je prije pristupanja njihovoj izradi potrebna izrada odgovarajuće topografske podloge u mjerilu 1:1000 ili 1:2000. Podloga je izrađena u mjerilu 1:1000 za područje naselja Novi Vinodolski i to za neizgrađena građevinska područja.

##### 4.2.2.8. Urbanistički plan uređenja Poslovne zone Zapad (UPU 8, K1)

Izrada ovog prostornog plana započela je u prethodnom razdoblju za koji se je odnosio dvogodišnji program mjera za unapređenje stanja u prostoru.

##### 4.2.2.9. Urbanistički plan uređenja Poslovne zone Kargač (UPU 11, K5)

Izrada ovog prostornog plana započela je u prethodnom razdoblju za koji se je odnosio dvogodišnji Program mjera za unapređenje stanja u prostoru.

4.2.2.10. Urbanistički plan uređenja Pavlomisir 1 (UPU 9, K 2) - izradu istog financirat će vlasnik zemljišta odnosno nekretnina u obuhvatu ovog Plana.

4.2.2.11. Urbanistički plan uređenja Pavlomisir 2 (UPU 10, K3) - izradu istog financirat će vlasnik zemljišta odnosno nekretnina u obuhvatu ovog Plana.

4.2.2.12. Urbanistički plan uređenja Ledenice (UPU 12, K6)-izradu istog financirat će vlasnik zemljišta odnosno nekretnina u obuhvatu ovog Plana.

4.2.2.13. Urbanistički plan uređenja Luka (UPU 13, K7) - izradu istog financirat će vlasnik zemljišta odnosno nekretnina u obuhvatu ovog Plana.

4.2.2.14. Urbanistički plan uređenja Jakov polje (UPU 14, K8) - izradu istog financirat će vlasnik zemljišta odnosno nekretnina u obuhvatu ovog Plana.

4.2.2.15. Urbanistički plan uređenja Donji Zagon (UPU 15, T1-1) - izradu istog financirat će vlasnik zemljišta u obuhvatu Plana ili zainteresirani investitor.

4.2.2.16. Urbanistički plan uređenja Breze (UPU 16, T1- 2) - izradu istog financirat će vlasnik zemljišta u obuhvatu Plana ili zainteresirani investitor.

4.2.2.17. Urbanistički plan uređenja Porto Teplo 1 (UPU 17, T1-3) - izradu istog financirat će vlasnik zemljišta u obuhvatu ovog Plana.

##### 4.2.2.18. Urbanistički plan uređenja Porto Teplo 2 (UPU 18, T1-4)

Obuhvat ovog Plana čini površinu namijenjenu ugostiteljsko-turističkoj namjeni većoj od 5 ha, te je za ovo područje obavezno i donošenje studije utjecaja na okoliš.

4.2.2.19. Urbanistički plan uređenja Klenovica (UPU 19, T1-5) - izradu istog financirat će vlasnik zemljišta odnosno nekretnina u obuhvatu ovog Plana.

##### 4.2.2.20. Urbanistički plan uređenja Zagori 1 (UPU 20, T1-6)

##### 4.2.2.21. Urbanistički plan uređenja Povile (UPU 22, T1- 7)

##### 4.2.2.22. Urbanistički plan uređenja Turističkog naselja Panos (UPU 21, T 2-2)

Izrada ovog Plana započela je u prethodnom razdoblju za koji se je odnosio dvogodišnji Program mjera za unapređenje stanja u prostoru i u vrijeme pristupanja njegovoj izradi nije bila utvrđena obveza donošenja studije utjecaja na okoliš, jer za površine ugostiteljsko-turističke namjene 5 ha i veće nije bila propisana ova obveza. Budući je došlo do izmjene Pravilnika o procjeni utjecaja na okoliš za ovo područje će biti također potrebno donošenje studije utjecaja na okoliš.

4.2.2.23. Urbanistički plan uređenja kampa Povile 2 (UPU 23, T 3-1) - izradu ovog prostornog plan financirat će vlasnik zemljišta.

4.2.2.24. Urbanistički plan uređenja kampa Klenovica (UPU 24, T 3-2) - izradu ovog prostornog plana financirat će vlasnik kampa.

##### 4.2.2.25. Urbanistički plan uređenja kampa Kozica (UPU 25, T 3-3)

Izrada ovog prostornog plana započela je u prethodnom razdoblju za koji se je odnosio dvogodišnji Program mjera za unapređenje stanja u prostoru i izradu istog financira vlasnik kampa.

4.2.2.26. Urbanistički plan uređenja kampa Sibinj Krmpotski 1 (UPU 26, T 3-4) - izradu ovog prostornog plana financirat će vlasnik kampa.

4.2.2.27. Urbanistički plan uređenja kampa Sibinj Krmpotski 2 (UPU 27, T 3-5) - izradu ovog prostornog plana financirat će vlasnik zemljišta.

Prostorni planovi od 4.2.2.17. do 4.2.2.27. nalaze se u zaštićenom obalnom području, te prije pristupanja njihovoj izradi treba izraditi topografsku podlogu u mjerilu 1:1000 ili 1:2000. Vlasnici zemljišta i kampova za koje je navedeno da financiraju izradu urbanističkih planova uređenja financirat će i izrade topografskih podloga u mjerilu 1:1000 ili 1:2000. Za obuhvate prostornih planova iz točke 4.2.2.8. i 4.2.2.22. sačinjene su odgovarajuće topografske podloge, jer je njihova izrada započela po prethodnom dvogodišnjem Programu mjera za unapređenje stanja u prostoru.

4.2.2.21. Urbanistički plan uređenja Golf igrališta (UPU 30, R4)

Izradu ovog prostornog plana financirat će zainteresirani investitor. Za ovaj prostorni plan je potrebno i donošenje studije utjecaja na okoliš.

4.2.2.22. Urbanistički plan uređenja luke otvorene za javni promet lokalnog značaja Muroskva (UPU 31, IS2)

4.2.2.23. Urbanistički plan uređenja teretne luke Porto Teplo (UPU 32, IS3).

4.2.3. Detaljni planovi uređenja

4.2.3.1. Detaljni plan uređenja novog groblja u Novom Vinodolskom (G 5)

Na području naselja Novi Vinodolski bilo je neophodno, radi nedostatka grobnih mjesta na postojećem groblju, određivanje nove lokacije za izgradnju groblja. Iz navedenog razloga je nova lokacija određena Prostornim planom uređenja Grada Novi Vinodolski, te se je primjenjujući odredbu članka 23. Zakona o prostornom uređenju za ovu lokaciju odredila obveza donošenja detaljnog plana uređenja.

4.2.4. Izmjene i dopune detaljnih planova uređenja

Člankom 196. stavkom 4. Odluke o donošenju Prostornog plana uređenja Grada Novi Vinodolski navedeni su prostorni planovi užeg područja-detaljni planovi uređenja koji su donijeti do stupanja na snagu Odluke o prostornom planu uređenja Grada Novi Vinodolski. Člankom 196. stavak 6. Odluke propisano je da će Gradsko vijeće Grada Novi Vinodolski Programom mjera za unapređenja stanja u prostoru utvrditi potrebe usklađenja istih sa Prostornim planom uređenja Grada Novi Vinodolski, donošenju njihovih izmjena ili dopuna, te stavljanu van snage te će se u slijedećem četverogodišnjem razdoblju pristupiti izmjenama i dopunama detaljnih planova uređenja.

4.2.4.1. Izmjena i dopuna Detaljnog plana uređenja Igralište malih športova

Detaljnim planom uređenja Igrališta malih športova planirana je izgradnja športske dvorane i športskih igrališta na području naselja Novi Vinodolski kojima bi se riješile potrebe športsko-rekreativnih aktivnosti za područje Grada Novi Vinodolski.

Na području naselja Novi Vinodolski prisutan je i problem nedostatka parkirališnih mjesta, te će se izmjenama i dopunama ovog detaljnog plana uređenja na području obuhvata planirati i izgradnja podzemnih garaža sa poslovnim prostorima ili kombinacija parkirališta i podzemnih garaža u skladu sa odredbom članka 126. Odluke o donošenju Prostornog plana uređenja Grada Novi Vinodolski (max. 2Po+P+1).

4.2.4.2. Izmjene i dopune Provedbenog urbanističkog plana Stari Grad - Novi Vinodolski

Provedbenim urbanističkim planom Stari Grad - Novi Vinodolski planirana je izgradnja odnosno uvjeti gradnje na području naselja Novi Vinodolski i to područja koje se nalazi u obuhvatu dijela naselja Novi Vinodolski registriranog kao povijesna urbanistička cjelina i to rješenjem Ministarstva kulture, Uprave za zaštitu kulturne baštine, Konzervatorski odjel u Rijeci br. 17571 od 26. travnja 1968. godine.

Izmjenama i dopunama ovog detaljnog plana uređenja odredit će se novi uvjeti gradnje odnosno promjene namjene za postojeći objekt Dom kulture i to ili planiranje objekta-hotela sa četiri ili pet zvjezdica sa podzemnim garažama ili stambeno poslovnog objekta sa podzemnim garažama ili objekta poslovne-pretežno društvene namjene sa podzemnim garažama ili kombinacija parkirališta i podzemnih garaža u skladu sa odredbom 126. Odluke o donošenju Prostornog plana uređenja Grada Novi Vinodolski. Također će se na postojećem objektu poslovne namjene u sklopu stambeno-poslovnog centra (restoran Oleandar) planirati dogradnja

etaže sa stambenom namjenom, te na parcelama na kojim nije bila planirana izgradnja objekata, a na kojima je po uvjetima Ministarstva kulture, Uprave za zaštitu kulturne baštine, Konzervatorski odjel u Rijeci, moguća izgradnja objekata, jer su se nekada objekti nalazili na predmetnim parcelama, planirati izgradnju objekata ukoliko za isto nema zapreke od vlasnika susjednih objekata koji su stekli određena prava legalnom izgradnjom ili dogradnjom svojih objekata koja graniče sa predmetnim parcelama, a kao što su npr. otvori na samoj međi i sl. Temeljem odredbi

Odluke o donošenju Prostornog plana uređenja Grada Novi Vinodolski razmotrit će se i mogućnosti dogradnje ili prenamjene postojećih objekata u obuhvatu ovog detaljnog plana uređenja do maksimalno propisanih visina kao i planiranje kombinacije parkirališta i podzemnih garaža u skladu sa odredbom članka 126. Odluke i gdje uvjeti dozvoljavaju planirat će se predmetne gradnje i dogradnje.

#### 4.2.4.3. Izmjene i dopune Detaljnog plana uređenja Šetalište Zagori-Ričina

Izmjenama i dopunama ovog detaljnog plana uređenja brisat će se lokacije planirane za izgradnju prizemnih građevina ugostiteljsko-turističke ili trgovačke namjene na dijelu ispod šetnice odnosno na dijelu pomorskog dobra sa planiranjem izgradnje ovakvih prizemnih građevina ugostiteljsko-turističke namjene na lokacijama iznad šetnice uz istovremenu zaštitu javnih zelenih površina na lokacijama u obuhvatu detaljnog plana uređenja.

#### 4.2.4.4. Izmjena Detaljnog plana uređenja Autobusni kolodvor-ulaz

Izmjenom ovog detaljnog plana uređenja će se na zemljištu na kojem je planirana izgradnja objekta stambeno-poslovne namjene planirati izgradnja parkirališta.

#### 4.2.4.5. Izmjene i dopune detaljnog plana uređenja Centar Klenovica

Izmjenama i dopunama ovog detaljnog plana uređenja planirat će se izgradnja lukobrana, te na pojedinim parcelama izvršiti izmjene planiranih gradnji.

#### 4.2.4.6. Izmjene i dopune Detaljnog plana uređenja Marina u Novom Vinodolskom

Detaljnim planom uređenja Marina u Novom Vinodolskom planirana je izgradnja luke posebne namjene-marine u Novom Vinodolskom. Da bi se pristupilo izgradnji ovog kapitalnog projekta prethodno je potrebno ishoditi koncesiju od nadležnog tijela.

Za izgradnju luke posebne namjene - marine u Novom Vinodolskom izrađena je i studija utjecaja na okoliš i rješenjem Ministarstva zaštite okoliša, prostornog uređenja i graditeljstva (Klasa: Up/I 351-03/04-02/0094, Ur. broj: 531-08-3- 1-VM-05-9) od 28. studenoga 2005. godine i ovaj zahvat je ocijenjen prihvatljivim za okoliš. Budući je u samoj ocjeni razmotrena i mogućnost dviju varijanti za primarni i sekundarni lukobran (zaštita akvatorija i valovanje), a ujedno se i kod samog investitora mogu javiti mogućnosti dodatnih planiranja ili izmjena planiranih zahvata u ovom obuhvatu ovim Programom mjera planira se i mogućnost donošenja izmjena i dopuna ovog detaljnog plana uređenja, a što je ujedno planirano i odredbom članka 129. stavak 3. Odluke o donošenju prostornog plana uređenja Grada Novi Vinodolski.

#### 4.2.5. Stavljanje izvan snage detaljnih planova uređenja

Odredbom članka 29.a. Zakona o prostornom uređenju propisano je da se, osim za prijedloge prostornih planova i njihovih izmjena i dopuna, provodi javna rasprava i za njihovo stavljanje izvan snage. Iz navedenog razloga će za stavljanje izvan snage detaljnih planova uređenja trebati provesti postupak javne rasprave na način propisan Uredbom o javnoj raspravi u postupku donošenja prostornih planova (»Narodne novine« broj 101/98).

#### 4.2.5.1. Stavljanje izvan snage Detaljnog plana uređenja Smokvica Krmpotska

Detaljni plan uređenja Smokvica Krmpotska nalazi se u obuhvatu zaštićenog obalnog područja. Iz navedenog razloga, a ujedno postupajući po odredbi članka 39. Zakona o izmjenama i dopunama Zakona o prostornom uređenju (»Narodne novine« broj 100/04), pokrenut je postupak dobivanja suglasnosti na ovaj detaljni plan uređenja.

Prije ishoda suglasnosti od strane Ministarstva zaštite okoliša, prostornog uređenja i graditeljstva, zatraženo je prethodno mišljenje Županijskog zavoda za održivi razvoj i prostorno planiranje u Rijeci, a što je u skladu sa mišljenjima i napucima Ministarstva za postupak ishoda suglasnosti.

Od Županijskog zavoda za održivi razvoj i prostorno planiranje u Rijeci izdano je dana 7. rujna 2006. godine negativno mišljenje (Klasa: 3 50-02/06-03/20, Ur. broj: 2170/1- 06-02/3-06-03) u kojem se ističe da je planiranje sadržaja ugostiteljsko-turističke namjene u obuhvatu ovog detaljnog plana uređenja u suprotnosti sa Prostornim planom Primorsko-goranske županije, te da se u obuhvatu ovog detaljnog plana uređenja planiraju sadržaji koji se uopće ne mogu planirati po odredbama Uredbe o uređenju i zaštiti zaštićenog obalnog područja mora. Iz

navedenih razloga uopće nije moguće pristupiti usklađenju ovog detaljnog plana uređenja sa Uredbom, te će se detaljni plan uređenja staviti izvan snage.

#### 4.2.5.2. Stavljanje izvan snage Detaljnog plana uređenja Ulaz u marinu

Za ovaj Detaljni plan uređenja je također pokrenut postupak ishoda suglasnosti iz razloga što se njegov obuhvat nalazi u zaštićenom obalnom području.

Od Županijskog zavoda za održivi razvoj i prostorno planiranje u Rijeci izdano je dana 28. veljače 2006. godine negativno mišljenje (Klasa: 350-02/06-03/8, ur. broj: 217071-10-01/4-06-02 u kojem se ističe da ovaj detaljni plan uređenja nije u skladu sa odredbama Uredbe o uređenju i zaštiti zaštićenog obalnog područja mora, a također niti sa odredbama Prostornog plana Primorsko-goranske županije, a naročito iz razloga što se na pojedinim parcelama planira izgradnja više objekata i premašuje postotak izgrađenosti i iskoristivosti propisanih Uredbom na pojedinim parcelama, a na kojima je planirana izgradnja objekata ugostiteljsko-turističke namjene. Iz razloga što je na pojedinim parcelama već izvršena izgradnja objekata, a premašen je postotak izgrađenosti i iskoristivosti za ugostiteljsko-turističku namjenu i nije moguće planiranje izmjene ovog detaljnog plana uređenja sa manjim postotkom izgrađenosti ili iskoristivosti, te ujedno iz razloga što je izgradnju objekta komunalne infrastrukture (ulaz u marinu) moguće planirati sa Urbanističkim planom uređenja naselja Novi Vinodolski, stavit će se izvan snage Detaljni plan uređenja Ulaz u marinu. Postupku stavljanja izvan snage pristupit će se nakon donošenja Urbanističkog plana uređenja naselja Novi Vinodolski.

#### 4.2.5.3. Stavljanje izvan snage Detaljnog plana uređenja Stambeni objekt na Korzu Vinodolskog zakona

Za ovaj Detaljni plan uređenja odbijeno je izdavanje suglasnosti od strane Ministarstva zaštite okoliša, prostornog uređenja i graditeljstva (Klasa: 350-01/07-04/15, Ur. broj: 531-06-07-2) od 1. veljače 2007. godine iz razloga što je isti u suprotnosti sa člankom 15.a. Pravilnika o sadržaju, mjerilima kartografskih prikaza, obveznim prostornim pokazateljima i standardima elaborata prostornih planova (»Narodne novine« broj 106/98, 39/04, 45/04 i 163/04), te je iz navedenog razloga potrebno provesti postupak stavljanja izvan snage ovog Detaljnog plana uređenja.

#### 4.2.5.4. Stavljanje izvan snage Detaljnog plana uređenja Poslovni objekt u Mikulji

Za ovaj Detaljni plan uređenja odbijeno je izdavanje suglasnosti Ministarstva zaštite okoliša, prostornog uređenja i graditeljstva (Klasa: 350-02/07-04/14, Ur. broj: 531-06-07-2) od 01. veljače 2007. godine iz istih razloga kao i za Detaljni plan uređenja iz podtočke 4.2.4.3., te je iz navedenog razloga potrebno provesti postupak stavljanja izvan snage ovog Detaljnog plana uređenja.

## V. OSTALI PLANOVI

### 5.1. Studije utjecaja na okoliš

U četverogodišnjem razdoblju ovog Programa mjera za unapređenja stanja u prostoru pristupi će se izradama studija utjecaja na okoliš za sve zahvate za koje je propisana obveza njihova donošenja po odredbama Zakona o zaštiti okoliša i Pravilnika o procjeni utjecaja na okoliš.

### 5.2. Akcijski plan provedbe Glavnog plana razvoja turizma Primorsko-goranske županije za područje Grada Novi Vinodolski

Na sjednici održanoj dana 11. svibnja 2006. godine Skupština Primorsko-goranske županije usvojila je Glavni plan razvoja turizma Primorsko-goranske županije.

Člankom 123. stavak 4. Odluke o donošenju Prostornog plana uređenja Grada Novi Vinodolski propisano je da će se kod izrade dokumenata prostornog uređenja prilikom određivanja smjernica izgradnje objekata ugostiteljsko-turističke namjene obavezno koristiti odredbe Glavnog plana razvoja turizma Primorsko-goranske županije.

Grad Novi Vinodolski će, nakon donošenja Odluke Gradskog vijeća o prihvaćanju Glavnog plana razvoja turizma Primorsko-goranske županije, pristupiti izradi i donošenju Akcijskog plana provedbe Glavnog plana razvoja turizma Primorsko-goranske županije na području Grada Novi Vinodolski.

## VI. DONOŠENJE PROSTORNIH PLANOVA I SADRŽAJ PROSTORNIH PLANOVA

Način donošenja i sadržaj prostornih planova utvrđen je Uredbom o javnoj raspravi o postupku donošenja prostornih planova (»Narodne novine« broj 101/98) i Pravilnikom o sadržaju, mjerilima kartografskih prikaza, obveznim prostornim pokazateljima i standardima elaborata prostornih planova (»Narodne novine« broj 106/98, 39/04 i 163/04).

#### VII. ZAVRŠNE ODREDBE

Donošenje izmjena ili dopuna ovog Programa mjera za unapređenje stanja u prostoru moguće je samo primjenjujući odredbu članka 11. stavak 6. Zakona o prostornom uređenju, odnosno samo za dvogodišnje razdoblje na temelju analize iz odgovarajućeg dijela Izvješća, a samo iznimno od toga uz suglasnost Ministarstva.

Program mjera za unapređenje stanja u prostoru objavit će se u Službenim novinama Primorsko-goranske županije i stupa na snagu idućeg dana od dana objavljivanja u Službenim novinama Primorsko-goranske županije.

---

## **IV. PREPORUKE ZA UNAPRJEĐENJE ODRŽIVOG RAZVOJA U PROSTORU S PRIJEDLOGOM PRIORITETNIH AKTIVNOSTI**

### **1. Potrebe, mogućnosti i ograničenja daljnjeg održivog razvoja u prostoru Grada Novi Vinodolski obzirom na okolnosti, sektorska opterećenja i izazove**

#### **1.1. POTREBE RAZVOJA**

Osnovne potrebe Grada u cilju daljnjeg održivog razvoja su u osnovi:

- kvalitetan sustav komunalne infrastrukture (opskrba energijom, opskrba pitkom vodom te napose sustav odvodnje otpadnih voda) te
- prometni sustav.

##### **1.1.1. Energetski sustav**

###### **Opskrba električnom energijom**

Od sustava komunalne infrastrukture ističe se sustav opskrbe primarno električnom energijom na kojeg će se sve više postavljati zahtjevi za fleksibilnošću po pitanju priključaka zgrada i građevina u sklopu kojih su izvedeni lokalni manji sustavi korištenja obnovljivih izvora energije. To je ključno. U cilju održivog razvoja bilo da je riječ o gospodarskim djelatnostima, bilo da je riječ o kućanstvima, preporuka je osigurati prije svega uvjete na nivou sustava, a potom i poticati izgradnju manjih lokalnih sustava korištenja obnovljivih izvora energije kao sastavni dio sustava zgrade / građevine. Ti sustavi ne samo da će za potrebe tih zgrada i građevina rezultirati određenim pozitivnim ekonomskim učincima, oni će u konačnici smanjiti i opterećenje postojećeg sustava opskrbe električnom energijom, te u cjelini pridonijeti manjem štetnom utjecaju na okoliš. Smanjenje opterećenja postojećeg sustava znači smanjenje troškova kroz smanjenu potrebu za izgradnjom novih uređaja, smanjenu cijenu održavanja i popravaka sustava (do kojih dolazi zbog preopterećenja i zastare sustava zbog preopterećenja), itd. Pozitivna praksa zemalja Europske unije koje primjenjuju takav način poticanja lokalne proizvodnje električne energije ukazuju na opravdanost preuzimanja takvih najboljih praksi.

###### **Plinifikacija**

Plinifikacija će se omogućiti izgradnjom redukcijske stanice koja će se napajati iz postojećeg magistralnog plinovoda. Tako se stvaraju pretpostavke za opskrbu korisnika prirodnim plinom kao energentom. To je prije svega značajno za gospodarske djelatnosti kojima plin kao energent može biti značajan u poslovnim / proizvodnim procesima.

##### **1.1.2. Vodoopskrbni sustav i odvodnja otpadnih voda**

###### **Vodoopskrba**

Preporuka je da se sustavno utvrđuje stanje i izradi kvalitetan katastar vodova u cjelini na principima GIS-a (uz prethodno definiran i s nadležnim institucijama usklađen standard i metodologiju), jer je to osnova za daljnje kvalitetno i ekonomično upravljanje sustavom i upravljanje troškovima.

### **Odvodnja otpadnih voda**

Sustav odvodnje otpadnih voda potrebno je i dalje dograđivati s ciljem priključenja svih naselja Grada.

### **1.1.3. Promet**

#### **Autocesta**

Autocesta -Trst (Pasjak) Ljubljana - Rupa - Rijeka - Senj - Zadar - Split  
Strategijom razvitka Republike Hrvatske te Prostornim planom Primorsko-goranske županije planirane su značajne promjene i zahvati na državnim cestama. Planirana cesta Trst-Rijeka-Split prostorno je definirana od Rupe do Križišća (izgrađena je do Orehovice). Nova prometnica treba preuzeti sav teretni, tranzitni i dio putničkog prometa, odteretiti gradsko područje Rijeke, a vezama s državnom cestom D8 potrebno je ostvariti dobar pristup cjelokupnim lučkim, proizvodnim, trgovačkim i turističkim područjima na obalnom prostoru.

Ovim je Prostornim planom preuzet je obuhvat koridora iz 2003.g) iz dokumenta prostornog uređenja šireg područja unutar kojeg se vodi trasa planirane autoceste -Trst (Pasjak) Ljubljana - Rupa - Rijeka - Senj - Zadar – Split.

Povezivanje na sustav postojećih prometnica planirane autoceste ostvariti će se za područje Grada Novi Vinodolski preko cestovnih čvorova "Novi Vinodolski (Malo Polje)" i „Bribir“.

Unutar zemljišnog tijela planirane autoceste određena je lokacija za prateće uslužne objekte – PUO (benzinsku crpku, odmorište s parkiralištima za vozila, buffet s vidikovcem).

Prijelazima u dvije razine potrebno je riješiti sve prijelaze planirane autoceste s postojećom prometnom mrežom.

U područjima prolaza planirane autoceste uz građevinska područja određena ovim Planom kao i uz posebni rezervat-ornitološki Tomšina, Bukova i Vodna Draga određen ovim Planom za zaštitu postaviti odgovarajuće barijere protiv buke.

U području prolaza planirane autoceste kroz I.B i II. Vodozaštitnu zonu kao i u područjima doticanja s vodnim građevinama (vodopreme i sl.) rješenjem odvodnje te ceste riješiti zaštitu voda u skladu s vodopravnim uvjetima.

### **Županijske i lokalne ceste**

Županijske ceste čine važan dio prometne mreže na području Grada Novi Vinodolski, pod nadležnošću su Županijske uprave za ceste, a povezuju područje Grada sa ostalim dijelovima Županije. Na području Grada Novi Vinodolski nalaze se dionice slijedećih županijskih cesta:

1. Novi Vinodolski - Bater - Breze - Jasenak,
2. Novi Vinodolski - Bribir,
3. Novi Vinodolski - Lukovo - Fužine - "Lujzijana" (dio ceste do lokacije Kargač naveden je pod 1.)
4. Odvojak od ceste Novi Vinodolski - Lukovo - Fužine - "Lujzijana" za Bribir,
5. Klenovica (Žrnovnica) - Alan - Krivi put.

Na području Grada Novi Vinodolski županijska mreža cesta neće doživjeti bitne izmjene, već je u narednom razdoblju potrebno voditi brigu o poboljšanju tehničkih elemenata pojedinih prometnica i njihovom redovitom održavanju.

Mrežu lokalnih cesta čine:

1. spoj na županijsku cestu - D. Zagon - Ledenice (postojeća),
2. Ledenice - Krmpote (planirana),
3. Breze - Mrkopalj (planirana),
4. Luka Krmpotska - Krmpotske Vodice (planirana)
5. Spoj županijske ceste Novi Vinodolski - Bribir i županijske ceste Novi Vinodolski - Bater - Breze - Jasenak (razvrstana kolna prometnica za koju se predlaže kategorizacija)

### **Željeznički promet**

Postojeća magistralna željeznička pruga Zagreb-Rijeka preko Gorskog kotara ne može se rekonstruirati i uklopiti u normalne i tehničke elemente europskih željezničkih pruga (brzina do 240 km/h, osovinsko opterećenje 20 t, minimalni nagibi i radijusi), te se gradnja nove trase nameće kao nužno, dugoročno rješenje. Stoga je Strategijom razvitka Republike Hrvatske te Prostornim planom Primorsko-goranske županije planirana nova željeznička pruga velikih učinkovitosti Trst-Kopar-Lupoglav-Josipdol - (Karlovac)-Zagreb/Split - Dubrovnik.

Ovim Prostornim planom određen je koridor od 400 m unutar kojeg će se odrediti točna trasa željezničke pruge.

Željeznička pruga siječe Vinodolsku dolinu, na tom dijelu trase predviđena je željeznička stanica - (putnički kolodvor Bribir), te kod naselja Ledenice u Gradu Novom Vinodolskom ulazi u tunel prema području Ličko-senjske županije (Izvor podataka: I. Izmjene i dopune Prostornog plana uređenja Grada Novi Vinodolski, 2010.g.).

### **Pomorski promet**

Na području Grada Novi Vinodolski određene su luke otvorene za javni promet i to:

▪ **Novi Vinodolski (županijskog značaja) - kapaciteta do 300 vezova**

- ukrcaj i iskrcaj putnika,
- vezovi domaćeg stanovništva.

Planiranim proširenjem i povećanjem kapaciteta luke omogućiti će se povećanje broja vezova za domaće stanovništvo, brodova za prijevoz putnika. Također bi se otvorila mogućnost realizacije vezova za potrebe sportskih i drugih brodica te nautičare povremenog karaktera.

▪ **Muroskva (lokalnog značaja) - kapaciteta do 180 vezova**

- vezovi domaćeg stanovništva,
- privez i odvez jahti, sportskih i drugih brodica.

Rješenjem lučkog područja luke Muroskva omogućava se povećanje kapaciteta za privez plovila domaćeg stanovništva naselja Novi Vinodolski kao i vezova za potrebe sportskih i drugih brodica te nautičare povremenog karaktera.

▪ **Povile (lokalnog značaja) - kapaciteta do 40 vezova**

- vezovi domaćeg stanovništva,
- privez i odvez jahti, sportskih i drugih brodica.

Rješenjem lučkog područja Povile omogućila bi se realizacija većeg broja priveza za plovila domaćeg stanovništva kao i mogućnost realizacije vezova za nautičare povremenog karaktera.

▪ **Klenovica (lokalnog značaja) - kapaciteta do 80 vezova**

- ukrcaj i iskrcaj putnika i vozila,
- ribarstvo, (iskrcajno mjesto za plovila duljine preko 15m)
- privez i odvez jahti, sportskih i drugih brodica,
- vezovi domaćeg stanovništva.

Planirano proširenje lučkog područja luke Klenovica na prostoru južno od prostora današnje luke Klenovica temelje se na izgradnji zaštitnog sustava lukobrana. Izgradnja zaštitnog lukobrana moguća je neposrednom provedbom ovog Plana, temeljem posebnog projekta, sukladno Zakonu i posebnim propisima.

Rješenjem lučkog područja omogućiti će se povećanje kapaciteta za privez ribarskih brodova, brodova za prijevoz putnika plovila domaćeg stanovništva, mogućnost realizacije vezova za potrebe sportskih i drugih brodica te nautičare povremenog karaktera. Ujedno se otvara mogućnost organizacije luke posebne namjene – ribarske luke LR (županijskog značaja).

▪ **Smokvica Krmpotska (lokalnog značaja) - kapaciteta do 30 vezova**

- ostalo (vezovi domaćeg stanovništva)

Rješenjem lučkog područja luke Smokvica Krmpotska omogućila bi se realizacija za privez plovila domaćeg stanovništva.

▪ **Porto teplo (lokalnog značaja) teretna**

- Luka Porto teplo određena je na postojećoj lokaciji.

**Luke posebne namjene** na području Grada Novi Vinodolski su planirana luka nautičkog turizma - marina (LN) u naselju Novi Vinodolski (županijskog značaja) kapaciteta max. 400 vezova i planirana ribarska luka (LR) u naselju Klenovica.

### **Zračni promet**

Prostorni plan određuje smještaj uzletišta za helikoptere na lokaciji Kargač unutar zone poslovne namjene K<sub>5</sub> - sjeverno od Novog Vinodolskog. Veličina prostora helidroma iznosi min. 100 x 100 m, a prateći sadržaji i uređenje površine helidroma utvrđeni su urbanističkim planom uređenja zone poslovne namjene.

Uz uvjet da se izgradnja temelji na relevantnom gospodarskom programu i opravdanju sa svih gledišta, zagovaranjem otvorenog pristupa – odnosno – određena sloboda izgradnje i privatnim kapitalom, prostornim planom se daje osnovni okvir za lociranje manjeg sportskog aerodroma (*kartografski prikaz br. 1 "Korištenje i namjena površina" u mj. 1:25000*) dok će se detaljniji uvjeti uređenja (ukoliko dođe do mogućnosti realizacije) odrediti detaljnijim planovima sukladno Zakonu i posebnim propisima.

#### **1.1.4. Elektroničke komunikacije**

Na području Grada Novi Vinodolski planira se montaža novog udaljenog pretplatničkog stupnja (UPS) Krasa, kapaciteta 512 telefonskih priključaka na koji će biti priključeni pretplatnici zapadnog dijela Novog Vinodolskog

Opći koncept razvoja telekomunikacijske mreže predviđa disperziju komutacijskih kapaciteta u cilju racionalizacije izgradnje i povećanja kapaciteta pristupnih mreža, te približavanja optičkog sustava prijenosa korisniku. Nove i zamjenske kapacitete izvedene kao udaljeni pretplatnički stupanj treba planirati za koncentracije do 500 priključaka u ruralnim, a 2000 u urbanim područjima. To na području Grada Novi Vinodolski znači da je u budućnosti moguća daljnja disperzija udaljenih pretplatničkih stupnjeva, osobito u naseljima koja će doživjeti veći porast broja stanovnika i gdje se predviđa razvoj i izgradnja turističkih kapaciteta. Tako se planira montaža novog UPS-a u istočnom dijelu Novog Vinodolskog, te u Smokvici Krmpotskoj. Primjenom većeg broja UPS-ova točka će se digitalizacije približiti korisnicima, te time olakšati mogućnost pristupa novim uslugama, uključujući i širokopojasne usluge (TV, video, informatičke odnosno multimedijalne usluge). Danas je u Hrvatskoj prosječna duljina pristupne bakrene mreže nešto ispod dva kilometra s planom smanjenja na jedan kilometar, te potom 300m. Nakon toga će uslijediti dovođenje optike u svaku zgradu.

Gradnja nove i rekonstrukcija postojeće pristupne TK mreže izvoditi će se postupno kako se budu javljale potrebe za novim priključcima najprije na mjestima gdje postoji nedostatak kapaciteta u kabelskoj mreži. U zaleđu Grada izgrađena je potpuno nova tk mreža, dok je u turističkom dijelu uz obalu tk mreža starijeg datuma i zahtijevat će rekonstrukciju. Najveću će rekonstrukciju doživjeti mreža u Novom Vinodolskom gdje su radovi na povećanju kapaciteta i zamjeni starih kabela već započeli. Kako bi se omogućio razvoj i uvođenje novih usluga u komercijalnu uporabu, nova tk mreža će se graditi kao distribucijska kabelska kanalizacija (DTK) sa kabelskim zdencima u svim naseljima gradskog karaktera, turističkim naseljima i poslovnim i radnim zonama. Priključivanje novih građevina na tim područjima na telekomunikacijsku mrežu izvodit će se podzemnim kabelima. Ujedno će se vršiti zamjena postojećih dotrajalih kabela, te postupno prelaziti na podzemne priključke i postojećih građevina.

U planu za izgradnju je i nova trasa za polaganje magistralnog optičkog kabela od Klenovice preko Smokvice Krmpotske i Sabinja prema Senju za što je izrađena projektna dokumentacija. Time će i trasa Crikvenica – Novi Vinodolski – Klenovica dobiti značaj magistralnog voda.

Izgradnja autoceste omogućit će i izgradnju nove DTK u koridoru ceste čime se omogućuje prstenasto povezivanje kako postojećih tako i planiranih UPS-ova kao i izgradnja međužupanijskih prstenova na tranzitnoj razini, tj. za magistralne vodove.

Uz sve novoplanirane prometnice treba predvidjeti izgradnju DTK. Neophodno je predvidjeti nastavak gradnje DTK od UPM-a Breze prema Mrkoplju (čime bi se zatvorio prsten od županijskog značaja) sa odgranjenjem za vikend naselje Lukovo. Kapaciteti DTK će se odrediti projektima.

Obzirom da je potrebe pojedinih područja moguće zadovoljiti i izgradnjom pretplatničkih TK mreža s kabelima za analogni prijenos govornih komunikacija i uskopojasni prijenos

negovornih komunikacija, kako bi se izbjegle buduće prepreke pri zamjeni tih kabela optičkima, preporuča se tehnologiju i tehniku izgradnje mreže za analogni prijenos prilagoditi na način da se buduća izmjena izvede efikasno, brzo i jeftino.

## 1.2. MOGUĆNOSTI I OGRANIČENJA RAZVOJA

Grad Novi Vinodolski u okviru svog teritorija raspolaže sa velikim površinama šumskog zemljišta, vrijednim objektima povijesne baštine te atraktivnim prirodnim prostorom za ostvarenje rekreativnog, ribolovnog, lovnog, izletničkog i svih ostalih vidova turizma, značajnim resursima vode za proizvodnju električne energije i vodoopskrbu šireg prostora, kao i povoljnih uvjeta za razvitak specifične ekološke poljoprivredno-stočarske proizvodnje u okviru seoskih obiteljskih gospodarstava, te male privrede (servisno-zanatskog i obrtničko-proizvodnog tipa), kao prateće proizvodnje uz postojeću industriju većih okolnih gospodarsko-industrijskih središta.

Specifičnosti prirodnih karakteristika, vezano uz posebnosti pojedinih dijelova područja općine rezultiraju različitim mogućnostima razvitka u njenim pojedinim dijelovima. Tako se očekuje da će koncentracija buduće izgradnje biti locirana na najpovoljnijem području tj. u okviru središnjeg prometno-razvojnog koridora, gdje je već danas smješteno najrazvijenije naselje Novi Vinodolski.

Obzirom na konfiguraciju terena, reljef i prirodne uvjete, te vrstu i bonitet zemljišta na području primorskog igorsko-planinskog predjela uključivo šumske predjele na rubnim dijelovima Grada, može se konstatirati da će isto biti usmjereno prema turizmu, poljoprivredi, maloj privredi i šumarstvu.

Istočni, više zaravnjeni dio prostora predstavljat će područje pretežito orijentirano prema stočarstvu i voćarstvu, a manje poljoprivrednoj proizvodnji sa ograničenim (uglavnom disperziranim) područjima izgradnje.

Postoje i ograničenja koja proizlaze iz pojedinih specifičnih pozitivnih ili negativnih prostornih karakteristika.

Posebnu vrijednost područja, ali i određeno ograničenje za buduće korištenje prostora čine prirodne i krajobrazne karakteristike gorskog pojasa Kapele. Njih treba očuvati kroz daljnje unapređenje prirodnih vrijednosti, ograničeno iskorištavanje šumskog fonda, te pažljivo prostorno usmjerenu i reduciranu izgradnju.

Gorsko područje karakterizira stanje vrlo očuvanog i kvalitetnog prirodnog okoliša, koji treba ograničeno koristiti samo u izvornom prirodnom izgledu kao osnovni resurs daljnjeg razvitka specifičnih tipova turizma (seoski turizam).

Poseban značaj u pogledu zaštite postavlja se na očuvanju osnovnih resursa sa naglaskom na vrijednijem poljoprivrednom i šumskom zemljištu (oranice i gospodarske šume).

Određene tipove društveno značajne izgradnje treba usmjeravati na područja gdje je uz odgovarajuće zahtjeve izgradnje moguće riješiti i vlasničke odnose na zemljištu. Također treba nastojati, gdje je to god moguće, provoditi urbanu komasaciju.

### **Otpad**

Na području grada Novi Vinodolski, do otvaranja Županijskog centra gospodarenja otpadom (ŽCGO), omogućava se daljnje korištenje postojećeg službenog odlagališta otpada na lokaciji Duplja, ali s obavezom konačne sanacije.

Općenito, iz iskustava drugih zemalja vidljivo je da je nebriga ili pasivan pristup ovoj problematici dugoročno izrazito opasan. Opasan i u ekonomskom / financijskom smislu, ali napose opasan u ekološkom smislu. Tako da je potrebno u suradnji sa regionalnom upravom razraditi metodologiju edukacije, poticanja stanovništva te mjere benefita i sankcioniranja onih koji krše pravila kako bi se reducirale količine otpada koje se transportiraju na odlagalište.

## 2. Ocjena potrebe izrade novih i/ili izmjene i dopune postojećih prostornih planova na razini Grada Novi Vinodolski

Kvalitetna priprema, program, ali i izrada i tehnički nivo dokumenata prostornog uređenja koji se izrađuju od izrazite su važnosti za kvalitetu njihove provedbe. Pod kvalitetnom pripremom misli se na potrebu izrade sektorskih studija za kojima se ocjeni potreba (npr. prometna studija), na potrebu sistematiziranja podataka o ishođenim aktima za građenje (u formi digitalne prostorne baze podataka), koji će daleko kvalitetnije ukazati na provedbu postojećih planova i ukazati na potencijalne probleme u provedbi istih.

Novi planovi će se raditi prema odredbama novog Zakona o prostornom uređenju.

## 3. Preporuke mjera i aktivnosti za unaprjeđenje prostornog razvoja

### ***Kontinuirano praćenje stanja u prostoru – geografski informacijski sustav***

Prvi korak je sustavno, usklađeno praćenje stanja u prostoru na način da se vodi evidencija o:

- infrastrukturi (kroz katastar vodova),
- prometnicama (evidencijom stanja, stupnja uređenosti, opremljenosti...),
- izdanim aktima za građenje,
- radovima i investicijama na zgradama javnih institucija,
- drugim investicijama proračunskih sredstava.

S obzirom na to da se sva dokumentacija i općenito funkcioniranje sustava vodi digitalnim putem, prijedlog je utvrditi zajednički standard izrade, pripreme podataka, njihova sistematiziranja i međusobne razmjene. To podrazumijeva suradnju i s nadležnim institucijama na principu aktivne razmjene podataka. Sve to predstavlja osnovu za izradu geografskog informacijskog sustava koji u konačnici putem sistematiziranih podataka omogućuje lako i jednostavno utvrđivanje stanja i potrebe s ciljem preciznog dimenzioniranja aktivnosti, troškova, budućih očekivanih obveza itd. Na takav način se mogu potrebna proračunska sredstva daleko preciznije utvrditi i puno preciznije kontrolirati njihovo trošenje.

### ***Infrastrukturni sustavi – održavanje, rekonstrukcija, izgradnja***

Postojeće sustave treba nastaviti održavati i po potrebi dalje ih izgrađivati sukladno planskim smjernicama i važećim propisima. Također, potrebno je izvršiti reviziju dijelova sustava koji su u određenim aspektima problematični i o kojima treba povesti posebnog računa. Pod time se misli npr. na vodoopskrbne cjevovode koji su od azbestcimenta ili kojima je nepoznat datum izgradnje ili koji su najstarijeg datuma, itd.

Obvezno treba koordinirati radove na održavanju i izgradnji prometnica i komunalne infrastrukture kako bi se na što učinkovitiji način i uz minimalne troškove realizirali zahvati na njima.

### ***Elektroopskrba***

Planirat će se zamjenu postojeće zračne dalekovodne mreže srednjeg napona kabliranim vodovima gdje je to moguće.

### ***Obnovljivi izvori energije i energetska učinkovitost***

Treba osmisliti lokalnu politiku poticanja ugradnje opreme u cilju korištenja obnovljivih izvora energije primarno u funkciji umanjivanja energetske potreba zahvata i boljeg sumarnog učinka na okoliš.

Treba poticati ugradnju fotonaponskih elemenata na krovove i pročelja zgrada – proizvodnih, poslovnih, stambenih, javnih i društvenih i drugih namjena. Ugradnjom sustava korištenja i drugih oblika obnovljive energije umanjit će se troškovi grijanja i hlađenja.

U tom smislu treba pokrenuti, zajedno s MGIPU, potrebne aktivnosti na poboljšanju energetske učinkovitosti zgrada javne namjene – škola, vrtića, ambulanti, i dr. Preporuka je koordinirati aktivnosti i s UNDP Croatia i po mogućnosti ako postoji mogućnost uskladiti svoje projekte s njihovima u cilju preuzimanja znanja i informacija koje mogu skratiti vrijeme i uštedjeti financijska sredstva. Treba utvrditi mogućnost prijave tih projekata za financiranje iz EU fondova (projekcija troškova i osiguranje potrebnog udjela od 15 % sredstava za navedene projekte).

Zahtijevati da oprema i uređaji koji se ugrađuju, a koji se financiraju iz proračunskih sredstava svoje energetske potrebe rješavaju koristeći vjetar, sunce, vodu uz minimalni utrošak energije iz sustava i koji svojim tehničkim rješenjima osiguravaju najduži vijek trajanja i najmanji stupanj održavanja i razinu dnevnih troškova.

### **Plinopskrba**

Provesti plinifikaciju izgrađenih dijelova naselja te naknadno svih prostora buduće izgradnje.

### **Prometni sustav**

Proanalizirati kvalitetu vođenja svih vidova prometa kroz naselja - motornih vozila, biciklista i pješaka, utvrditi kritične točke te pokrenuti potrebne radnje za njihovo rješavanje (bilo kroz izradu potrebne projektne dokumentacije za potrebe uređenja, rekonstrukcije / izgradnje (ili kroz korekciju prometne regulacije unutar postojećih prometnih površina).

U suradnji s nadležnom PU, razmotriti na kojim mjestima i na koji način sukladno tehničkim pravilima i propisima, a bez potrebe izrade posebne projektne dokumentacije, se može osigurati kvalitetno i sigurno vođenje ne motornih vidova prometa, s obzirom na to da su oni (pješači i biciklisti) najugroženije kategorije sudionika u prometu.

Izradit će se prostorna baza podataka o stanju prometnica u cilju izrade nužnih analiza za potrebe planiranja financijskih sredstava za njihovo održavanje, uređenje, planiranje izgradnje i dr. Isto koordinirati i s drugim nadležnim institucijama (uspostaviti standard sinkroniziranja i usklađivanja podataka).

Nastavit će se sa stupnjem uređenja prometnica u cilju osiguranja većeg stupnja sigurnosti kretanja svih sudionika u prometu.

### **Prostorno-planska / projektna dokumentacija**

U slijedećem četvorogodišnjem razdoblju na području Grada Novi Vinodolski planira se donošenje :

- Izmjene i dopune Prostornog plana uređenja Grada Novi Vinodolski
- Izmjene i dopune Urbanističkog plana uređenja naselja Novi Vinodolski
- Izmjene i dopune Urbanističkog plana uređenja Poslovne zone Zapad
- Urbanistički plan uređenja novog groblja u Novom Vinodolskom (G 5)
- Urbanistički plan uređenja Zagori 1 (UPU 20, T1<sub>6</sub>)
- Urbanistički plan uređenja Porto Teplo 1 (UPU 17, T1<sub>3</sub>)

Izrada ovih prostornih planova započela je u prethodnom razdoblju i sad su u izradi:

- IV. Izmjene i dopune Prostornog plana uređenja Grada Novi Vinodolski
  - III. Izmjene i dopune Urbanističkog plana uređenja naselja Novi Vinodolski
  - I. Izmjene i dopune Urbanističkog plana uređenja Poslovne zone Zapad
  - Urbanistički plan uređenja Porto Teplo 1 (UPU 17, T1<sub>3</sub>)
  - Urbanistički plan uređenja novog groblja u Novom Vinodolskom (G 5)
-

Projektnu dokumentaciju za potrebe izgradnje komunalne infrastrukture i prometnica treba temeljiti na potrebama i planovima nadležnih službi i institucija.

#### **Drugi razvojni dokumenti i programi**

Dokumenti i programi koje je također potrebno izraditi u cilju stvaranja mjera i preduvjeta za zaštitu stanovništva su:

- Procjena ugroženosti stanovništva
- Plan zaštite i spašavanja.

#### **Gospodarenje otpadom**

Treba kreirati strategiju i lokalnu politiku s ciljem odvajanja otpada na mjestu nastanka kao jedine dugoročno održive mjere, te njegovo usmjeravanje i korištenje kao resursa razvoja. Biološki razgradiv otpad (najveće mase) treba odlagati lokalno u kompostane i da ga se iskoristi kao gospodarski resurs (zemlja za cvijeće i dr.). Cilj je smanjenje masa i volumena otpada koji se transportira na odlagalište.

U cilju dugoročno održivog gospodarenja otpadom na prostoru Grada potrebno je:

- izraditi programe uređenja i izgradnje mreže građevina i postrojenja za prikupljanje, oporabu, predobradu i odlaganje otpada sa točno utvrđenim prioritetima, nosiocima aktivnosti, te načinom financiranja i rokovima, čiji je smještaj u pravilu u sklopu izdvojenih građevinskih područja izvan naselja gospodarske namjene,
- voditi računa o zonama sanitarne zaštite izvorišta, odnosno zadovoljavanje uvjeta utvrđenih drugim zakonima i pravilnicima,
- urediti mrežu "zelenih otoka" (mreže kontejnera za odvojeno prikupljanje otpada) u sklopu naselja, te odrediti lokacije i urediti "reciklažna dvorišta",
- utvrditi i provoditi mjere poticanja stanovništva na odvajanje otpada na mjestu nastajanja, a koji ima vrijednost sekundarne sirovine, te na kompostiranje biorazgradivog otpada na vlastitim česticama,
- mjerama i politikom cijena, olakšica i penala pokušati nametnuti kulturu vođenja brige o vrstama i tretiranju otpada na mjestu nastajanja

i provoditi druge aktivnosti koje bi imale za cilj racionalno gospodarenje otpadom sa naglaskom na zaštititi okoliša.

---

## V. IZVORI PODATAKA

- Prostorni plan Primorsko – goranske županije (Odluka o donošenju Plana – ŽGLPGŽ 32/13);
- Ciljane izmjene i dopune prostornog plana uređenja grada Novi Vinodolski, 2013.g.
- I. Izmjene i dopune Prostornog plana uređenja Grada Novi Vinodolski, 2010.g.;
- Grad Novi Vinodolski, Upravni odjel za urbanizam i razvoj;
- Službene stranice Grada Novi Vinodolski (<http://www.novi-vinodolski.hr/>);
- Službene stranice Primorsko – goranske županije (<http://www.pgz.hr/>);
- Ministarstvo regionalnoga razvoja i fondova Europske unije (<http://www.mrrfeu.hr/>);
- Ministarstvo graditeljstva i prostornog uređenja (<http://www.mgipu.hr/>);
- Ministarstvo zaštite okoliša i prirode (<http://www.mzoip.hr/>);
- Ministarstvo kulture (<http://www.min-kulture.hr/>);
- Ministarstvo gospodarstva, Odjel za obnovljive izvore i energetske učinkovitost (<http://oie.mingo.hr/>);
- Državni zavod za statistiku (<http://www.dzs.hr/>);
- Državni zavod za zaštitu prirode (<http://www.dzsp.hr/>);
- Hrvatske vode, Zagreb (<http://www.voda.hr/>);
- HŽ Infrastruktura d.o.o. (<http://www.hzinfra.hr/>);
- Plinacro (<http://www.plinacro.hr/>);
- Odluka o razvrstavanju javnih cesta NN 66/13 i 13/14
- Izvješće o gospodarenju otpadom u Primorsko – goranskoj županiji za 2011.g.
- Gospodarenje otpadom (<http://gospodarenje-otpadom.azo.hr/>)
- dopis Grada Novi Vinodolski, Upravni odjel urbanizam i razvoj (Klasa: 350-01/13-01/1, Urbroj: 2107/02-07-14-3 od 25. siječnja 2014.);
- dopis Hrvatskih cesta, d.o.o. za upravljanje, građenje i održavanje državnih cesta (Klasa: 350-02/2014-01/9, Urbroj: 345-312/517-2014-2/TZ od 23. siječnja 2014.);
- dopis Hrvatskog Telekom d.d., (Klasa: 302-01/14-01/1 (Njegova oznaka: 44809/14 od 20. siječnja 2014.);
- dopis KTD-a Vodovod Žrnovnica d.o.o. Novi Vinodolski (Urbroj: 2107/025-14-14-10 od 16. siječnja 2014.);
- dopis KTD-a Vodovod Žrnovnica d.o.o. Novi Vinodolski, Odvodnja (Urbroj: 2107/02-14-14-28 od 22. siječnja 2014.);
- dopis Agencije za zaštitu okoliša (<http://www.azo.hr/>), (Broj dokumenta: 30-14-71/79 od 13. siječnja 2014.);
- dopis Hrvatskih šuma, d.o.o. Zagreb – Uprava šuma Podružnica Senj (<http://www.hrsu.hr/>) (Urbroj: SNJ-05-14-053/02 od 22. siječnja 2014.);
- dopis Ministarstva obrane, Zagreb, Uprava za nekretnine, graditeljstvo i zaštitu okoliša (Klasa: 350-02/14-01/22, Urbroj: 512M3-020201-14-2 od 04. veljače 2014.);
- dopis Županijske lučke uprave Novi Vinodolski (Klasa: 342-01/14-01/06, Urbroj: 2107/02-20-14-1 od 28. siječnja 2014.);
- dopis HAKOM-a (Klasa: 350-01/14-02/1, Urbroj: 376-13/GŠ-14-2 (IS) od 10. siječnja 2014.);
- dopis Državnog zavoda za zaštitu prirode (Klasa 612-07/14-41/03, Urbroj: 366-07-9-14-2 od 13. siječnja 2014.);
- dopis Ministarstva zaštite okoliša i prirode, Uprave za zaštitu prirode (Klasa: 612-07/14-70/01, Urbroj: 517-07-2-2-14-4 od 16. siječnja 2014.);
- dopis ministarstva graditeljstva i prostornoga uređenja - Uprava za inspekcijske poslove – Sektor urbanističke inspekcije (Klasa 362-01/14-02/1, Urbroj: 531-07-14-5 od 25. veljače 2014.);
- <https://legalizacija.mgipu.hr/izvjesce>

## VI. POPIS KARTOGRAFSKIH I TABLIČNIH PRIKAZA

### 1. Kartogrami

Kartogram 1.	Tri prirodno-geografske cjeline u Gradu Novi Vinodolski.....	3
Kartogram 2.	Položaj Grad Novi Vinodolski u Primorsko-goranskoj županiji .....	5
Kartogram 3.	Raspored izrađenih provedbenih dokumenata prostornog uređenja.....	8
Kartogram 4.	Struktura postojeće i planirane namjene površina iz važećeg PPUG 2013.g. ....	11
Kartogram 5.	Naselja prema funkciji.....	14
Kartogram 6.	Raspored izdvojenih građevinskih područja izvan naselja prema važećem PPUG .....	17
Kartogram 7.	Raspored poljoprivrednog, šumskog i ostalog zemljišta iz važećeg PPUG .....	20
Kartogram 8.	Razvrstane ceste na području Grada Novi Vinodolski.....	24
Kartogram 9.	Prikaz trasa podzemne elektroničke komunikacijske infrastrukture .....	29
Kartogram 10.	Prikaz postojeće i planirane elektroenergetske mreže i planirani lokalni plinovod.....	32
Kartogram 11.	Prikaz postojeće i planirane mreže vodoopskrbnih cjevovoda .....	36
Kartogram 12.	Prikaz postojeće i planirane mreže cjevovoda odvodnje sanitarnih otpadnih voda .....	37
Kartogram 13.	Područja i dijelovi primjene planskih mjera zaštite .....	68

### 2. Tablice

Tablica 1.	Broj i popis usvojenih dokumenata prostornog uređenja .....	6
Tablica 2.	Korištenje i namjena površina .....	9
Tablica 3.	Broj i udio naselja prema funkciji .....	13
Tablica 4.	Struktura površina gospodarske namjene po naseljima.....	15
Tablica 5.	Struktura površina sportsko - rekreacijske namjene .....	18
Tablica 6.	Struktura površina poljoprivrednog, šumskog i ostalog zemljišta.....	19
Tablica 7.	Površina korištenoga poljoprivrednog i ostalog zemljišta po kategorijama (1. lipnja 2003.) .....	19
Tablica 8.	Broj poljoprivrednih kućanstava s korištenim poljoprivrednim zemljištem prema kategorijama, s neobrađenim i šumskim zemljištem (1. lipnja 2003.).....	19
Tablica 9.	Struktura površina za istraživanje i eksploataciju mineralnih sirovina .....	21
Tablica 10.	Iskaz cestovnih prometnica po kategoriji .....	22
Tablica 11.	Popis baznih postaja mobilne telefonije i centrala fiksne s pripadajućim koordinatama .....	27
Tablica 12.	Popis vodnih građevina.....	35
Tablica 13.	Vodotoci.....	38
Tablica 14.	Osnovni kemijski sastav voda izvorišta Novljanska Žrnovnica .....	39
Tablica 15.	Kemijski sastav voda izvorišta Novljanska Žrnovnica .....	39
Tablica 16.	Kakvoća voda izvorišta Novljanska Žrnovnica u 1995. godini.....	39
Tablica 17.	Podaci o opremi komunalnih društava namijenjenoj sakupljanju otpada.....	40
Tablica 18.	Pravni subjekt koji posjeduje dozvolu za gospodarenje neopasnim otpadom na području Grada Novi Vinodolski .....	40
Tablica 19.	Odlagališta komunalnog otpada u Gradu Novi Vinodolski .....	40
Tablica 20.	Zaštićena područja .....	41
Tablica 21.	Gorski kotar i sjeverna Lika.....	42
Tablica 22.	Vlaška peč.....	43
Tablica 23.	Bezdan pod Vučjakom .....	43
Tablica 24.	Zagorska peč kod Novog Vinodolskog .....	44
Tablica 25.	M. Draga - Žrnovnica .....	44
Tablica 26.	Gorski kotar i sjeverna Lika.....	45
Tablica 27.	Bijele i Samarske stijene .....	45
Tablica 28.	Pleteno iznad Novog Vinodolskog .....	46
Tablica 29.	Krmpotsko .....	46
Tablica 30.	Padine Velog vrha iznad Tomišine drage .....	47
Tablica 31.	Stanovništvo po naseljima .....	53
Tablica 32.	Kućanstva po naseljima .....	54
Tablica 33.	Ekonomski razvoj .....	55
Tablica 34.	Razmještaj, gustoća naselja i naseljenosti .....	55
Tablica 35.	skaz površina građevinskih područja naselja i gustoća stanovanja .....	56
Tablica 36.	Izdvojena građevinska područja .....	58
Tablica 37.	Iskaz kategoriziranih cestovnih prometnica .....	60
Tablica 38.	Duljine i udjeli željezničkih pruga prema vrsti .....	60
Tablica 39.	Duljine i udjeli elektroenergetskih vodova prema vrsti i naponskoj razini .....	61
Tablica 40.	Duljine i udjeli plinovoda prema vrsti .....	61
Tablica 41.	Službena odlagališta na području Grada Novi Vinodolski (podaci se odnose na kraj 2012.g) .....	62
Tablica 42.	Zastupljenost poljoprivrednih površina .....	62
Tablica 43.	Zastupljenost šumskih površina .....	62
Tablica 44.	Zastupljenost poljoprivrednih i šumskih površina .....	62
Tablica 45.	Broj i površina zaštićenih objekata prirodnih vrijednosti prema vrsti.....	63
Tablica 46.	Broj ekološki značajnih područja i površina ekološke mreže (EU ekološke mreže Natura 2000) .....	63
Tablica 47.	Popis nepokretnih kulturnih dobara .....	63
Tablica 48.	Popis ugroženih kulturnih dobara .....	63
Tablica 49.	Broj donesenih prostornih planova te izmjena i dopuna prostornih planova .....	64

**56.**

Na temelju članka 39. Zakona o proračunu (»Narodne novine« broj 87/08 i 136/12) i članka 21. Statuta Grada Novi Vinodolski (»Službene novine Primorsko-goranske županije« broj 12/13 i 18/14), Gradsko vijeće Grada Novog Vinodolskog na 13. sjednici održanoj dana 16. prosinca 2014. godine Gradsko vijeće Grada Novi Vinodolski donijelo je

**PRORAČUN  
GRADA NOVI VINODOLSKI ZA 2015.  
S PROJEKCIJAMA ZA 2016. I 2017. GODINU**

## OPĆI DIO PRORAČUNA

## Članak 1.

Proračun Grada Novi Vinodolski za 2015. godinu sastoji se od:

	1. Plan 2014.	Plan 2015.	Plan 2016.	Plan 2017.	Indeks		
					15/14	16/15	17/16
<b>A. RAČUN PRIHODA I RASHODA</b>							
Prihodi poslovanja	32.549.500,00	34.997.750,00	29.781.500,00	29.496.900,00	108%	85%	99%
Prihodi od prodaje nefinancijske imovine	4.460.400,00	3.965.000,00	629.400,00	350.000,00	89%	16%	56%
<b>UKUPNO PRIHODI I PRIMICI</b>	<b>37.009.900,00</b>	<b>38.962.750,00</b>	<b>30.410.900,00</b>	<b>29.846.900,00</b>	<b>105%</b>	<b>78%</b>	<b>98%</b>
Rashodi poslovanja	29.070.400,00	29.112.650,00	21.777.900,00	22.522.900,00	100%	75%	103%
Rashodi za nabavu nefinancijske imovine	7.289.500,00	9.200.100,00	7.933.000,00	6.624.000,00	126%	86%	83%
<b>UKUPNO RASHODI I IZDACI</b>	<b>36.359.900,00</b>	<b>38.312.750,00</b>	<b>29.710.900,00</b>	<b>29.146.900,00</b>	<b>105%</b>	<b>78%</b>	<b>98%</b>
<b>RAZLIKA - VIŠAK</b>	<b>650.000,00</b>	<b>650.000,00</b>	<b>700.000,00</b>	<b>700.000,00</b>	<b>100%</b>	<b>108%</b>	<b>100%</b>
<b>B. RAČUN ZADUŽIVANJA/FINANCIRANJA</b>							
Primici od financijske imovine i zaduživanja	0,00	0,00	0,00	0,00			
Izdaci za financijsku imovinu i otplate zajmova	650.000,00	650.000,00	700.000,00	700.000,00	100%	108%	100%
<b>NETO ZADUŽIVANJE/ FINANCIRANJE</b>	<b>-650.000,00</b>	<b>-650.000,00</b>	<b>-700.000,00</b>	<b>-700.000,00</b>	<b>100%</b>	<b>108%</b>	<b>100%</b>
<b>VIŠAK/MANJAK + NETO ZADUŽIVANJA/FINANCIRANJA</b>	<b>0,00</b>	<b>0,00</b>	<b>0,00</b>	<b>0,00</b>			

## Članak 2.

Prihodi i primici, rashodi i izdaci po izvorima i vrstama utvrđuju se u Računima prihoda, rashoda i zaduživanja / financiranja kako slijedi:

KTO	VRSTA PRIHODA / RASHODA	INDEKS				
		1. PLAN 2014	PLAN 2015	PLAN 2016	PLAN 2017	15/14 16/15 17/16
<b>A. RAČUN PRIHODA I RASHODA</b>		<b>32.549.500,00</b>	<b>34.997.750,00</b>	<b>29.781.500,00</b>	<b>29.496.900,00</b>	<b>1,08 0,85 0,99</b>
<b>6</b>	<b>Prihodi poslovanja</b>	<b>13.401.000,00</b>	<b>13.271.000,00</b>	<b>14.460.500,00</b>	<b>14.470.500,00</b>	<b>99% 109% 100%</b>
61	Prihodi od poreza	8.500.000,00	7.670.000,00	8.860.000,00	8.870.000,00	90% 116% 100%
611	Porez i prirez na dohodak	4.300.000,00	5.000.000,00	5.000.000,00	5.000.000,00	116% 100% 100%
613	Porezi na imovinu	601.000,00	601.000,00	600.500,00	600.500,00	100% 100% 100%
614	Porezi na robu i usluge					
<b>63</b>	<b>Pomoći iz inozemstva (darovnice) i od subjekata unutar općeg proračuna</b>	<b>4.721.000,00</b>	<b>7.615.500,00</b>	<b>220.000,00</b>	<b>220.000,00</b>	<b>161% 3% 100%</b>
633	Pomoći iz proračuna	4.721.000,00	0,00	0,00	0,00	0% 0% 0%
634	Pomoći od izvanproračunskih korisnika	0,00	2.100.000,00	0,00	0,00	0% 0% 0%
636	Pomoći proračunskim korisnicima iz proračuna koji im nije nadležan	0,00	5.299.500,00	220.000,00	220.000,00	4% 100% 100%
638	Pomoći iz državnog proračuna temeljem prijenosa EU sredstava	0,00	216.000,00	0,00	0,00	0% 0% 0%
<b>64</b>	<b>Prihodi od imovine</b>	<b>1.660.000,00</b>	<b>1.660.000,00</b>	<b>1.660.000,00</b>	<b>1.663.000,00</b>	<b>100% 100% 100%</b>
642	Prihodi od nefinancijske imovine	1.660.000,00	1.660.000,00	1.660.000,00	1.663.000,00	100% 100% 100%
	<b>Prihodi od upravnih i administrativnih pristojbi, pristojbi po posebnim propisima i naknada</b>	<b>12.657.500,00</b>	<b>12.321.250,00</b>	<b>13.311.000,00</b>	<b>13.033.400,00</b>	<b>97% 108% 98%</b>
65	Upravne i administrativne pristojbe	580.000,00	580.000,00	580.000,00	580.000,00	100% 100% 100%
651	Prihodi po posebnim propisima	780.000,00	805.000,00	731.000,00	631.000,00	103% 91% 86%
652	Komunalni doprinosi i naknade	11.297.500,00	10.936.250,00	12.000.000,00	11.822.400,00	97% 110% 99%
653	Kazne, upravne mjere i ostali prihodi	110.000,00	130.000,00	130.000,00	110.000,00	118% 100% 85%
681	Kazne i upravne mjere	50.000,00	70.000,00	70.000,00	50.000,00	140% 100% 71%
682	Ostali prihodi	60.000,00	60.000,00	60.000,00	60.000,00	100% 100% 100%
<b>7</b>	<b>Prihodi od prodaje nefinancijske imovine</b>	<b>4.460.400,00</b>	<b>3.965.000,00</b>	<b>629.400,00</b>	<b>350.000,00</b>	<b>89% 16% 56%</b>
71	Prihodi od prodaje neproizvedene dugotrajne imovine	4.410.400,00	3.915.000,00	579.400,00	300.000,00	89% 15% 52%
711	Prihodi od prodaje materijalne imovine - prirodnih bogatstava	4.410.400,00	3.915.000,00	579.400,00	300.000,00	89% 15% 52%
72	Prihodi od prodaje proizvedene dugotrajne imovine	50.000,00	50.000,00	50.000,00	50.000,00	100% 100% 100%
721	Prihodi od prodaje građevinskih objekata	50.000,00	50.000,00	50.000,00	50.000,00	100% 100% 100%

<b>3</b>	<b>Rashodi poslovanja</b>	<b>29.070.400,00</b>	<b>29.112.650,00</b>	<b>21.877.900,00</b>	<b>22.672.900,00</b>	<b>100%</b>	<b>75%</b>	<b>104%</b>
<b>31</b>	<b>Rashodi za zaposlene</b>	<b>6.744.700,00</b>	<b>5.647.700,00</b>	<b>5.647.700,00</b>	<b>5.658.700,00</b>	<b>84%</b>	<b>100%</b>	<b>100%</b>
311	Plaće (Bruto)	5.377.000,00	4.667.000,00	4.667.000,00	4.677.000,00	87%	100%	100%
312	Ostali rashodi za zaposlene	528.700,00	198.700,00	198.700,00	198.700,00	38%	100%	100%
313	Doprinosi na plaće	839.000,00	782.000,00	782.000,00	783.000,00	93%	100%	100%
<b>32</b>	<b>Materijalni rashodi</b>	<b>10.682.200,00</b>	<b>10.039.450,00</b>	<b>9.592.200,00</b>	<b>10.154.200,00</b>	<b>94%</b>	<b>96%</b>	<b>106%</b>
321	Naknade troškova zaposlenima	146.500,00	140.000,00	140.000,00	145.000,00	96%	100%	104%
322	Rashodi za materijal i energiju	1.838.900,00	1.740.400,00	1.640.400,00	1.610.400,00	95%	94%	98%
323	Rashodi za usluge	7.280.000,00	6.918.250,00	6.679.000,00	7.256.000,00	95%	97%	109%
329	Ostali nespomenuti rashodi poslovanja	1.416.800,00	1.240.800,00	1.132.800,00	1.142.800,00	88%	91%	101%
<b>34</b>	<b>Financijski rashodi</b>	<b>1.036.000,00</b>	<b>976.000,00</b>	<b>1.020.000,00</b>	<b>1.020.000,00</b>	<b>94%</b>	<b>105%</b>	<b>100%</b>
341	Kamate za izdane vrijednosne papire	70.000,00	70.000,00	70.000,00	70.000,00	100%	100%	100%
342	Kamate za primljene kredite i zajmove	616.000,00	616.000,00	600.000,00	600.000,00	100%	97%	100%
343	Ostali financijski rashodi	350.000,00	290.000,00	300.000,00	350.000,00	83%	121%	100%
<b>35</b>	<b>Subvencije</b>	<b>440.000,00</b>	<b>300.000,00</b>	<b>300.000,00</b>	<b>300.000,00</b>	<b>68%</b>	<b>100%</b>	<b>100%</b>
352	Subvencije trg.društvima, poljoprivrednicima i obrtnicima izvan javnog sektora	440.000,00	300.000,00	300.000,00	300.000,00	68%	100%	100%
<b>36</b>	<b>Pomoći dane u inozemstvo i unutar općeg proračuna</b>	<b>0,00</b>	<b>66.000,00</b>	<b>66.000,00</b>	<b>66.000,00</b>	<b>100%</b>	<b>100%</b>	<b>100%</b>
366	Pomoći proračunskim korisnicima drugih proračuna	0,00	66.000,00	66.000,00	66.000,00	100%	100%	100%
<b>37</b>	<b>Naknade građanima i kućanstvima na temelju osiguranja i druge naknade</b>	<b>1.296.000,00</b>	<b>1.280.000,00</b>	<b>1.248.000,00</b>	<b>1.238.000,00</b>	<b>99%</b>	<b>98%</b>	<b>99%</b>
372	Ostale naknade građanima i kućanstvima iz proračuna	1.296.000,00	1.280.000,00	1.248.000,00	1.238.000,00	99%	98%	99%
<b>38</b>	<b>Ostali rashodi</b>	<b>8.871.500,00</b>	<b>10.803.500,00</b>	<b>3.904.000,00</b>	<b>4.086.000,00</b>	<b>122%</b>	<b>36%</b>	<b>105%</b>
381	Tekuće donacije	3.518.500,00	3.226.500,00	3.187.000,00	3.369.000,00	92%	99%	106%
382	Kapitalne donacije	705.000,00	810.000,00	320.000,00	320.000,00	115%	40%	100%
385	Izvanredni rashodi	35.000,00	35.000,00	35.000,00	35.000,00	100%	100%	100%
386	Kapitalne pomoći	4.613.000,00	6.732.000,00	362.000,00	362.000,00	146%	5%	100%
<b>4</b>	<b>Rashodi za nabavu nefinancijske imovine</b>	<b>7.289.500,00</b>	<b>9.200.100,00</b>	<b>7.833.000,00</b>	<b>6.474.000,00</b>	<b>126%</b>	<b>85%</b>	<b>83%</b>
<b>41</b>	<b>Rashodi za nabavu neproizvedene dugotrajne imovine</b>	<b>1.585.000,00</b>	<b>1.195.000,00</b>	<b>995.000,00</b>	<b>1.095.000,00</b>	<b>75%</b>	<b>83%</b>	<b>110%</b>
411	Materijalna imovina - prirodna bogatstva	1.225.000,00	725.000,00	650.000,00	700.000,00	59%	90%	108%
412	Nematerijalna imovina	360.000,00	470.000,00	345.000,00	395.000,00	131%	73%	114%
<b>42</b>	<b>Rashodi za nabavu proizvedene dugotrajne imovine</b>	<b>4.274.500,00</b>	<b>7.024.100,00</b>	<b>6.303.000,00</b>	<b>4.720.000,00</b>	<b>164%</b>	<b>90%</b>	<b>75%</b>
421	Građevinski objekti	1.250.000,00	4.460.000,00	5.600.000,00	4.367.000,00	357%	126%	78%
422	Postrojenja i oprema	109.500,00	154.500,00	188.000,00	103.000,00	141%	122%	55%
424	Knjige, umjetnička djela i ostale izložbene vrijednosti	90.000,00	90.000,00	65.000,00	65.000,00	100%	72%	100%
426	Nematerijalna proizvedena imovina	2.825.000,00	2.319.600,00	450.000,00	185.000,00	82%	19%	41%
<b>45</b>	<b>Rashodi za dodatna ulaganja na nefinancijskoj imovini</b>	<b>1.430.000,00</b>	<b>981.000,00</b>	<b>635.000,00</b>	<b>809.000,00</b>	<b>69%</b>	<b>65%</b>	<b>127%</b>
451	Dodatna ulaganja na građevinskim objektima	1.430.000,00	981.000,00	635.000,00	809.000,00	69%	65%	127%
<b>KTO</b>	<b>VRSTA PRIHODA / RASHODA</b>	<b>1. PLAN 2013</b>	<b>PLAN 2014</b>	<b>PLAN 2015</b>	<b>PLAN 2016</b>	<b>12/11</b>	<b>13/12</b>	<b>14/13</b>
<b>B. RAČUN ZADUŽIVANJA/FINANCIRANJA</b>	<b>Izdaci za financijsku imovinu i otplate zajmova</b>	<b>650.000,00</b>	<b>650.000,00</b>	<b>700.000,00</b>	<b>700.000,00</b>	<b>100%</b>	<b>108%</b>	<b>100%</b>
<b>54</b>	<b>Izdaci za otplatu glavnice primljenih kredita i zajmova</b>	<b>650.000,00</b>	<b>650.000,00</b>	<b>700.000,00</b>	<b>700.000,00</b>	<b>100%</b>	<b>108%</b>	<b>100%</b>
544	Otplata glavnice prim.kred.i zajmova od kred.i ostalih finan.institucija izvan	650.000,00	650.000,00	700.000,00	700.000,00	100%	108%	100%

## Članak 3.

U posebnim dijelovima Proračuna Grada Novi Vinodolski za 2015. g. rashodi i izdaci raspoređuju se prema nositeljima i korisnicima, prema programima i izvorima kako slijedi:

## POSEBNI DIO - PO PROGRAMIMA

POZ	KTO	VRSTA PRIHODA / PRIMITAKA	1 2015	2 2016	3 2017	2/1	3/2	3/1
						INDEX	INDEX	INDEX
		<b>UKUPNO PRIHODI / PRIMICI</b>	<b>38.962.750,00</b>	<b>30.410.900,00</b>	<b>29.846.900,00</b>	<b>78,1 %</b>	<b>78,1 %</b>	<b>76,6 %</b>
		<b>RAZDJELOVI GRADNOVI VINODOLSKI</b>	<b>38.962.750,00</b>	<b>30.410.900,00</b>	<b>29.846.900,00</b>	<b>78,1 %</b>	<b>78,1 %</b>	<b>76,6 %</b>
		<b>RAZDJELOVI GRADNOVI VINODOLSKI</b>	<b>38.962.750,00</b>	<b>30.410.900,00</b>	<b>29.846.900,00</b>	<b>78,1 %</b>	<b>78,1 %</b>	<b>76,6 %</b>
		<b>6 Prihodi poslovanja</b>	<b>34.997.750,00</b>	<b>29.781.500,00</b>	<b>29.496.900,00</b>	<b>85,1 %</b>	<b>99,0 %</b>	<b>84,3 %</b>
		<b>61 Prihodi od poreza</b>	<b>13.271.000,00</b>	<b>14.460.500,00</b>	<b>14.470.500,00</b>	<b>109,0 %</b>	<b>100,1 %</b>	<b>109,0 %</b>
P010	611	Porez i prirez na dohodak od nesamostalnog rada	6.500.000,00	0,00	0,00	0,0 %	0,0 %	0,0 %
P020	611	Porez i prirez na dohodak od samostalnih djelatnosti	450.000,00	0,00	0,00	0,0 %	0,0 %	0,0 %
P030	611	Porez i prirez na dohodak od imovine i imovinskih prava	630.000,00	0,00	0,00	0,0 %	0,0 %	0,0 %
P040	611	Porez i prirez na dohodak od kapitala	90.000,00	0,00	0,00	0,0 %	0,0 %	0,0 %
P230	613	Porez na kuće za odmor	2.500.000,00	0,00	0,00	0,0 %	0,0 %	0,0 %
P240	613	Porez na promet nekretnina	2.500.000,00	0,00	0,00	0,0 %	0,0 %	0,0 %
P250	614	Porez na potrošnju	350.000,00	0,00	0,00	0,0 %	0,0 %	0,0 %
P260	614	Porez na tvrtku odnosno naziv tvrtke	250.000,00	0,00	0,00	0,0 %	0,0 %	0,0 %
P270	614	Porez na reklame - naknadna naplata	1.000,00	0,00	0,00	0,0 %	0,0 %	0,0 %
		<b>63 Pomoći iz inozemstva i od subjekata unutar općeg proračuna</b>	<b>7.615.500,00</b>	<b>220.000,00</b>	<b>220.000,00</b>	<b>2,9 %</b>	<b>100,0 %</b>	<b>2,9 %</b>
P360	634	ŽUC za raskrižje ŽC5064 i PZ Zapad	1.300.000,00	0,00	0,00	0,0 %	0,0 %	0,0 %
P362	634	Hrvatske vode za raskrižje ŽC5064 i PZ Zapad	800.000,00	0,00	0,00	0,0 %	0,0 %	0,0 %
P315	636	MINI.SOC.POL., ... - ZA PROGRAM POMOCI STARIJIM OSOBAMA	120.000,00	0,00	0,00	0,0 %	0,0 %	0,0 %
P325	636	ŽUPANIJA - NABAVKA OGRJEVNOG DRVA	20.000,00	0,00	0,00	0,0 %	0,0 %	0,0 %
P351	636	SREDSTVA IZ FZOE ZA OBITELJSKE KUĆE	336.000,00	0,00	0,00	0,0 %	0,0 %	0,0 %
P352	636	SREDSTVA IZ FZOE ZA STUDIJU JAVNE RASVJETE	23.500,00	0,00	0,00	0,0 %	0,0 %	0,0 %
P355	636	FZOE - ZA PRETOVARNU STANICU	4.800.000,00	0,00	0,00	0,0 %	0,0 %	0,0 %
P350	638	SREDSTVA IZ MJERE 7.1 EAFRD	216.000,00	0,00	0,00	0,0 %	0,0 %	0,0 %
		<b>64 Prihodi od imovine</b>	<b>1.660.000,00</b>	<b>1.660.000,00</b>	<b>1.663.000,00</b>	<b>100,0 %</b>	<b>100,2 %</b>	<b>100,2 %</b>
P410	642	Naknade za koncesijska odobrenja	250.000,00	0,00	0,00	0,0 %	0,0 %	0,0 %
P420	642	Naknade za koncesije u komunalnoj djelatnosti	100.000,00	0,00	0,00	0,0 %	0,0 %	0,0 %
P430	642	STANARINE	10.000,00	0,00	0,00	0,0 %	0,0 %	0,0 %
P440	642	Prihodi od zakupa javne površine	900.000,00	0,00	0,00	0,0 %	0,0 %	0,0 %
P450	642	Prihodi od zakupa poslovnog prostora	350.000,00	0,00	0,00	0,0 %	0,0 %	0,0 %
P460	642	SPOMENIČKA RENTA	50.000,00	0,00	0,00	0,0 %	0,0 %	0,0 %

		1	2	3	2/1	3/2	3/1
		2015	2016	2017	INDEX		
<b>Prihodi od upravnih i administrativnih pristojbi, pristojbi po posebnim propisima i naknada</b>							
65	12.321.250,00	13.311.000,00	13.033.400,00	108,0 %	97,9 %	105,8 %	
P510	80.000,00	0,00	0,00	0,0 %	0,0 %	0,0 %	
P520	500.000,00	0,00	0,00	0,0 %	0,0 %	0,0 %	
P550	620.000,00	0,00	0,00	0,0 %	0,0 %	0,0 %	
P580	185.000,00	0,00	0,00	0,0 %	0,0 %	0,0 %	
P530	5.334.000,00	0,00	0,00	0,0 %	0,0 %	0,0 %	
P540	5.602.250,00	0,00	0,00	0,0 %	0,0 %	0,0 %	
68	130.000,00	130.000,00	110.000,00	100,0 %	84,6 %	84,6 %	
P620	70.000,00	0,00	0,00	0,0 %	0,0 %	0,0 %	
P570	50.000,00	0,00	0,00	0,0 %	0,0 %	0,0 %	
P610	10.000,00	0,00	0,00	0,0 %	0,0 %	0,0 %	
7	3.965.000,00	629.400,00	350.000,00	15,9 %	55,6 %	8,8 %	
71	3.915.000,00	579.400,00	300.000,00	14,8 %	51,8 %	7,7 %	
P710	3.915.000,00	0,00	0,00	0,0 %	0,0 %	0,0 %	
72	50.000,00	50.000,00	50.000,00	100,0 %	100,0 %	100,0 %	
P730	50.000,00	0,00	0,00	0,0 %	0,0 %	0,0 %	

POZ	KTO	VRSTA RASHODA / IZDATKA	1	2	3	2/1	3/2	3/1
			2015	2016	2017	INDEX		
<b>UKUPNO RASHODI / IZDACI</b>								
			38.962.750,00	30.410.900,00	29.846.900,00	78,1 %	98,1 %	76,6 %
<b>RAZDJEL 001 GRADSKO VIJEĆE</b>								
			517.000,00	492.000,00	492.000,00	95,2 %	100,0 %	95,2 %
<b>GLAVNI PROGRAM 001 FINANCIRANJE TIJELA I GRADSKE UPRAVE GRADA</b>								
			380.000,00	492.000,00	492.000,00	95,2 %	100,0 %	95,2 %
<b>PROGRAM 0001 FINANCIRANJE TIJELA ZAKONODAVNE I IZVRŠNE VLASTI</b>								
Aktivnost A000001 FINANCIRANJE GRADSKOG VIJEĆA			380.000,00	385.000,00	385.000,00	101,3 %	100,0 %	101,3 %
3	<b>Rashodi poslovanja</b>		380.000,00	385.000,00	385.000,00	101,3 %	100,0 %	101,3 %
32	<b>Materijalni rashodi</b>		340.000,00	340.000,00	340.000,00	100,0 %	100,0 %	100,0 %
R1010	321	Službena putovanja	5.000,00	0,00	0,00	0,0 %	0,0 %	0,0 %
R1030	329	Naknade članovima predstavničkih tijela	335.000,00	0,00	0,00	0,0 %	0,0 %	0,0 %
38	<b>Ostali rashodi</b>		40.000,00	45.000,00	45.000,00	112,5 %	100,0 %	112,5 %
R1050	381	NAGRADE POVODOM DANA GRADA	5.000,00	0,00	0,00	0,0 %	0,0 %	0,0 %
R1060	385	Nepredviđeni rashodi do visine proračunske pričuve	35.000,00	0,00	0,00	0,0 %	0,0 %	0,0 %
<b>PROGRAM 0002 FINANCIRANJE MJESNE SAMOUPRAVE</b>			127.000,00	97.000,00	97.000,00	76,4 %	100,0 %	76,4 %
Aktivnost A000001 FINANCIRANJE VIJEĆA MJESNIH ODBORA			67.000,00	37.000,00	37.000,00	55,2 %	100,0 %	55,2 %
3	<b>Rashodi poslovanja</b>		67.000,00	37.000,00	37.000,00	55,2 %	100,0 %	55,2 %
32	<b>Materijalni rashodi</b>		67.000,00	37.000,00	37.000,00	55,2 %	100,0 %	55,2 %
R1070	329	Naknade za rad predstavničkih i izvršnih tijela	37.000,00	0,00	0,00	0,0 %	0,0 %	0,0 %
R1075	329	IZBORI ZA MJESNU SAMOUPRAVU	30.000,00	0,00	0,00	0,0 %	0,0 %	0,0 %

Tekući projekt T000002 MALE KOMUNALNE AKCIJE						
<b>3</b>	<b>Rashodi poslovanja</b>		60.000,00	60.000,00	100,0 %	100,0 %
<b>32</b>	<b>Materijalni rashodi</b>		60.000,00	60.000,00	100,0 %	100,0 %
R1100	329	MO NOVI VINODOLSKI - ZAPAD	60.000,00	60.000,00	100,0 %	100,0 %
R1200	329	MO NOVI VINODOLSKI - ISTOK	10.000,00	0,00	0,0 %	0,0 %
R1300	329	MO NOVI VINODOLSKI - ISTOK	10.000,00	0,00	0,0 %	0,0 %
R1400	329	MO KRMPOTE - KLENOVICA	10.000,00	0,00	0,0 %	0,0 %
R1500	329	MO POVILE	10.000,00	0,00	0,0 %	0,0 %
R1600	329	MO DONJI ZAGON	10.000,00	0,00	0,0 %	0,0 %
R1600	329	MO LEDENICE	10.000,00	0,00	0,0 %	0,0 %
<b>PROGRAM 0005 FINANCIRANJE SAVJETA MLADIH</b>						
Aktivnost A000001 FINANCIRANJE SAVJETA MLADIH						
			10.000,00	10.000,00	100,0 %	100,0 %
<b>3</b>	<b>Rashodi poslovanja</b>		10.000,00	10.000,00	100,0 %	100,0 %
<b>32</b>	<b>Materijalni rashodi</b>		10.000,00	10.000,00	100,0 %	100,0 %
R1910	329	Ostali nespomenuti rashodi poslovanja	10.000,00	0,00	0,0 %	0,0 %
<b>RAZDJEL 004 URED GRADONAČELNIKA</b>						
GLAVA 01 OPĆI POSLOVI UREDA						
GLAVNI PROGRAM G01 FINANCIRANJE TIJELA I GRADSKE UPRAVE GRADA						
PROGRAM 0001 FINANCIRANJE TIJELA ZAKONODAVNE I IZVRŠNE VLASTI						
Aktivnost A000002 FINANCIRANJE UREDA GRADONAČELNIKA						
			315.000,00	315.000,00	100,0 %	100,0 %
<b>3</b>	<b>Rashodi poslovanja</b>		315.000,00	315.000,00	100,0 %	100,0 %
<b>32</b>	<b>Materijalni rashodi</b>		315.000,00	315.000,00	100,0 %	100,0 %
R3010	321	Službena putovanja	30.000,00	0,00	0,0 %	0,0 %
R3020	321	Stručno usavršavanje zaposlenika	5.000,00	0,00	0,0 %	0,0 %
R3030	322	MOTORNI BENZIN I DIZEL GORIVO	30.000,00	0,00	0,0 %	0,0 %
R3040	329	ARANŽMANI, VIJENCI I CVIJEĆE	30.000,00	0,00	0,0 %	0,0 %
R3050	329	Naknade za rad izvršnih tijela, povjerenstava i slično	100.000,00	0,00	0,0 %	0,0 %
R3060	329	Reprezentacija	120.000,00	0,00	0,0 %	0,0 %
<b>GLAVA 02 POLITIČKE STRANKE ZASTUPLJENE U GRADSKOM VIJEĆU</b>						
GLAVNI PROGRAM G01 FINANCIRANJE TIJELA I GRADSKE UPRAVE GRADA						
PROGRAM 0001 FINANCIRANJE TIJELA ZAKONODAVNE I IZVRŠNE VLASTI						
Aktivnost A000002 FINANCIRANJE UREDA GRADONAČELNIKA						
			60.000,00	60.000,00	100,0 %	100,0 %
<b>3</b>	<b>Rashodi poslovanja</b>		60.000,00	60.000,00	100,0 %	100,0 %
<b>38</b>	<b>Ostali rashodi</b>		60.000,00	60.000,00	100,0 %	100,0 %
R3110	381	POLITIČKE STRANKE ZASTUPLJENE U GRAD.VIJEĆU	60.000,00	0,00	0,0 %	0,0 %

<b>GLAVA 03</b>	<b>DONACIJE PO ODLUCI GRADONAČELNIKA</b>	75.000,00	75.000,00	100,0 %	100,0 %	100,0 %	100,0 %
<b>GLAVNI PROGRAM G01</b>	<b>FINANCIRANJE TIJELA I GRADSKJE UPRAVE GRADA</b>	75.000,00	75.000,00	100,0 %	100,0 %	100,0 %	100,0 %
<b>PROGRAM 0001</b>	<b>FINANCIRANJE TIJELA ZAKONODAVNE I IZVRŠNE VLASTI</b>	75.000,00	75.000,00	100,0 %	100,0 %	100,0 %	100,0 %
<b>Aktivnost A000002</b>	<b>FINANCIRANJE UREDA GRADONAČELNIKA</b>	75.000,00	75.000,00	100,0 %	100,0 %	100,0 %	100,0 %
<b>3</b>	<b>Rashodi poslovanja</b>	75.000,00	75.000,00	100,0 %	100,0 %	100,0 %	100,0 %
<b>32</b>	<b>Materijalni rashodi</b>	15.000,00	15.000,00	100,0 %	100,0 %	100,0 %	100,0 %
R3220	329 PLAVA ZASTAVA	15.000,00	0,00	0,0 %	0,0 %	0,0 %	0,0 %
<b>38</b>	<b>Ostali rashodi</b>	60.000,00	60.000,00	100,0 %	100,0 %	100,0 %	100,0 %
R3230	381 DONACIJE PO ODLUCI GRADONAČELNIKA	60.000,00	0,00	0,0 %	0,0 %	0,0 %	0,0 %
<b>GLAVA 04</b>	<b>MEĐUNARODNA SURADNJA</b>	55.000,00	55.000,00	100,0 %	100,0 %	100,0 %	100,0 %
<b>GLAVNI PROGRAM G01</b>	<b>FINANCIRANJE TIJELA I GRADSKJE UPRAVE GRADA</b>	55.000,00	55.000,00	100,0 %	100,0 %	100,0 %	100,0 %
<b>PROGRAM 0001</b>	<b>FINANCIRANJE TIJELA ZAKONODAVNE I IZVRŠNE VLASTI</b>	55.000,00	55.000,00	100,0 %	100,0 %	100,0 %	100,0 %
<b>Aktivnost A000002</b>	<b>FINANCIRANJE UREDA GRADONAČELNIKA</b>	55.000,00	55.000,00	100,0 %	100,0 %	100,0 %	100,0 %
<b>3</b>	<b>Rashodi poslovanja</b>	55.000,00	55.000,00	100,0 %	100,0 %	100,0 %	100,0 %
<b>32</b>	<b>Materijalni rashodi</b>	55.000,00	55.000,00	100,0 %	100,0 %	100,0 %	100,0 %
R3510	329 LOKALNA I MEĐUNARODNA SURADNJA	30.000,00	0,00	0,0 %	0,0 %	0,0 %	0,0 %
R3610	329 IZRADA DOKUMENTACIJE ZA MEĐUNARODNE NATJEČAJE	25.000,00	0,00	0,0 %	0,0 %	0,0 %	0,0 %
<b>RAZDJEL 005</b>	<b>URED GRADA</b>	12.357.000,00	11.510.400,00	93,1 %	102,6 %	95,6 %	95,6 %
<b>GLAVA 01</b>	<b>ODSJEK ZA LOKALNU SAMOUPRAVU I DRUŠTVENE DJELATNOSTI</b>	4.599.500,00	4.563.000,00	99,2 %	100,3 %	99,5 %	99,5 %
<b>GLAVNI PROGRAM G01</b>	<b>FINANCIRANJE TIJELA I GRADSKJE UPRAVE GRADA</b>	4.599.500,00	4.563.000,00	99,2 %	100,3 %	99,5 %	99,5 %
<b>PROGRAM 0003</b>	<b>FINANCIRANJE GRADSKJE UPRAVE</b>	4.599.500,00	4.563.000,00	99,2 %	100,3 %	99,5 %	99,5 %
<b>Aktivnost A000001</b>	<b>OPĆI POSLOVI GRADSKJE UPRAVE</b>	4.548.000,00	4.548.000,00	100,0 %	100,3 %	100,3 %	100,3 %
<b>3</b>	<b>Rashodi poslovanja</b>	4.548.000,00	4.548.000,00	100,0 %	100,3 %	100,3 %	100,3 %
<b>31</b>	<b>Rashodi za zaposlene</b>	3.195.000,00	3.195.000,00	100,0 %	100,0 %	100,0 %	100,0 %
R4002	311 Plaće za redovan rad	2.640.000,00	0,00	0,0 %	0,0 %	0,0 %	0,0 %
R4004	312 Ostali rashodi za zaposlene	100.000,00	0,00	0,0 %	0,0 %	0,0 %	0,0 %
R4006	313 Doprinosi za zdravstveno osiguranje	410.000,00	0,00	0,0 %	0,0 %	0,0 %	0,0 %
R4008	313 Doprinosi za zapošljavanje	45.000,00	0,00	0,0 %	0,0 %	0,0 %	0,0 %
<b>32</b>	<b>Materijalni rashodi</b>	1.353.000,00	1.353.000,00	100,0 %	100,9 %	100,9 %	100,9 %
R4010	321 Službena putovanja	20.000,00	0,00	0,0 %	0,0 %	0,0 %	0,0 %
R4012	321 Naknade za prijevoz, za rad na terenu i odvojeni život	40.000,00	0,00	0,0 %	0,0 %	0,0 %	0,0 %
R4014	321 Stručno usavršavanje zaposlenika	19.000,00	0,00	0,0 %	0,0 %	0,0 %	0,0 %
R4016	322 Uredski materijal i ostali materijalni rashodi	100.000,00	0,00	0,0 %	0,0 %	0,0 %	0,0 %
R4018	322 BOŽIČNO-NOVOGODIŠNJI PROMOTIVNI MATERIJAL	5.000,00	0,00	0,0 %	0,0 %	0,0 %	0,0 %
R4020	322 SANITARNE POTREPŠTINE	5.000,00	0,00	0,0 %	0,0 %	0,0 %	0,0 %
R4022	322 NAMIRNICE I PIĆE	10.000,00	0,00	0,0 %	0,0 %	0,0 %	0,0 %
R4024	322 ELEKTRIČNA ENERGIJA	180.000,00	0,00	0,0 %	0,0 %	0,0 %	0,0 %
R4026	322 PLIN	1.000,00	0,00	0,0 %	0,0 %	0,0 %	0,0 %
R4028	322 MOTORNI BENZIN	50.000,00	0,00	0,0 %	0,0 %	0,0 %	0,0 %
R4030	322 LOŽ ULJE	87.000,00	0,00	0,0 %	0,0 %	0,0 %	0,0 %
R4032	322 MATERIJAL I DJELOVI ZA ODRŽAVANJE OPREME	20.000,00	0,00	0,0 %	0,0 %	0,0 %	0,0 %
R4034	322 MATERIJAL I DJELOVI ZA ODRŽAVANJE VOZILA	10.000,00	0,00	0,0 %	0,0 %	0,0 %	0,0 %



<b>PROGRAM 0003 STIPENDIRANJE NADARENIH UČENIKA I STUDENATA</b>									
Tekući projekt T000003 POMOĆI UČENICIMA I STUDENATIMA									
<b>3</b>	<b>Rashodi poslovanja</b>	<b>165.000,00</b>	<b>165.000,00</b>	<b>165.000,00</b>	<b>100,0 %</b>	<b>100,0 %</b>	<b>100,0 %</b>	<b>100,0 %</b>	<b>100,0 %</b>
<b>37</b>	<b>Naknade građanima i kućanstvima na temelju osiguranja i druge naknade</b>	<b>140.000,00</b>	<b>150.000,00</b>	<b>140.000,00</b>	<b>107,1 %</b>	<b>93,3 %</b>	<b>100,0 %</b>	<b>100,0 %</b>	<b>100,0 %</b>
R4257	372 STIPENDIJE NADARENIM UČENICIMA I STUDENTIMA	140.000,00	0,00	0,00	0,0 %	0,0 %	0,0 %	0,0 %	0,0 %
<b>38</b>	<b>Ostali rashodi</b>	<b>25.000,00</b>	<b>15.000,00</b>	<b>25.000,00</b>	<b>60,0 %</b>	<b>166,7 %</b>	<b>100,0 %</b>	<b>100,0 %</b>	<b>100,0 %</b>
R4244	381 SUFINANCIRANJE PRJUEVOZA UČENIKA OSNOVNE ŠKOLE	25.000,00	0,00	0,00	0,0 %	0,0 %	0,0 %	0,0 %	0,0 %
<b>KORISNIK 01 DJEČJI VRTIĆ FIJOLICA NOVI VINODOLSKI</b>									
<b>GLAVNI PROGRAM G03 JAVNE POTREBE U PREDŠKOLSKOM ODGOJU I NAOBRZBI</b>									
<b>PROGRAM 0001 REDOVNI PROGRAM PREDŠKOLSKOG ODGOJA</b>									
Aktivnost A000001 REDOVNI PROGRAM USTANOVE PREDŠKOLSKOG ODGOJA									
<b>3</b>	<b>Rashodi poslovanja</b>	<b>1.949.000,00</b>	<b>1.949.000,00</b>	<b>1.949.000,00</b>	<b>100,0 %</b>	<b>100,0 %</b>	<b>100,0 %</b>	<b>100,0 %</b>	<b>100,0 %</b>
<b>31</b>	<b>Rashodi za zaposlene</b>	<b>1.754.100,00</b>	<b>1.754.100,00</b>	<b>1.754.100,00</b>	<b>100,0 %</b>	<b>100,0 %</b>	<b>100,0 %</b>	<b>100,0 %</b>	<b>100,0 %</b>
R4201	311 Plaće za redovan rad	1.442.000,00	0,00	0,00	0,0 %	0,0 %	0,0 %	0,0 %	0,0 %
R4202	312 Ostali rashodi za zaposlene	75.700,00	0,00	0,00	0,0 %	0,0 %	0,0 %	0,0 %	0,0 %
R4203	313 Doprinosi za obvezno zdravstveno osiguranje	210.000,00	0,00	0,00	0,0 %	0,0 %	0,0 %	0,0 %	0,0 %
R4204	313 Doprinosi za obvezno osiguranje u slučaju nezaposlenosti	26.400,00	0,00	0,00	0,0 %	0,0 %	0,0 %	0,0 %	0,0 %
<b>32</b>	<b>Materijalni rashodi</b>	<b>194.900,00</b>	<b>194.900,00</b>	<b>194.900,00</b>	<b>100,0 %</b>	<b>100,0 %</b>	<b>100,0 %</b>	<b>100,0 %</b>	<b>100,0 %</b>
R4205	322 NAMIRNICE	194.900,00	0,00	0,00	0,0 %	0,0 %	0,0 %	0,0 %	0,0 %
<b>PODPROGRAM 0002 DODATNI PROGRAM PREDŠKOLSKOG ODGOJA</b>									
Tekući projekt T000001 DODATNI PROGRAMI VRTIĆA									
<b>3</b>	<b>Rashodi poslovanja</b>	<b>46.000,00</b>	<b>51.000,00</b>	<b>51.000,00</b>	<b>110,9 %</b>	<b>100,0 %</b>	<b>100,0 %</b>	<b>110,9 %</b>	<b>110,9 %</b>
<b>32</b>	<b>Materijalni rashodi</b>	<b>35.000,00</b>	<b>51.000,00</b>	<b>51.000,00</b>	<b>110,9 %</b>	<b>100,0 %</b>	<b>100,0 %</b>	<b>110,9 %</b>	<b>110,9 %</b>
R4208	322 DAROVI DJECI POVODOM DJEDA BOŽIČNJAKA	30.000,00	0,00	0,00	0,0 %	0,0 %	0,0 %	0,0 %	0,0 %
R4212	329 OLIMPIJSKI FESTIVAL DJEČJIH VRTIĆA	5.000,00	0,00	0,00	0,0 %	0,0 %	0,0 %	0,0 %	0,0 %
<b>38</b>	<b>Ostali rashodi</b>	<b>11.000,00</b>	<b>16.000,00</b>	<b>16.000,00</b>	<b>145,5 %</b>	<b>100,0 %</b>	<b>100,0 %</b>	<b>145,5 %</b>	<b>145,5 %</b>
R4218	381 TRANSFER DONACIJA MINISTARSTVA PROSVJETE	11.000,00	0,00	0,00	0,0 %	0,0 %	0,0 %	0,0 %	0,0 %
<b>PROGRAM 0003 KAPITALNE NABAVKE U DJEČJEM VRTIĆU</b>									
Kapitalni projekt K000001 OPREMA KUHNJE DJEČJEG VRTIĆA									
<b>4</b>	<b>Rashodi za nabavu nefinancijske imovine</b>	<b>25.000,00</b>	<b>0,00</b>	<b>0,00</b>	<b>0,0 %</b>	<b>0,0 %</b>	<b>0,0 %</b>	<b>0,0 %</b>	<b>0,0 %</b>
<b>42</b>	<b>Rashodi za nabavu proizvedene dugotrajne imovine</b>	<b>25.000,00</b>	<b>0,00</b>	<b>0,00</b>	<b>0,0 %</b>	<b>0,0 %</b>	<b>0,0 %</b>	<b>0,0 %</b>	<b>0,0 %</b>
R4222	422 OPREMA KUHNJE	25.000,00	0,00	0,00	0,0 %	0,0 %	0,0 %	0,0 %	0,0 %
<b>Kapitalni projekt K000002 NAMJEŠTAJ I OPREMA DJEČJEG VRTIĆA</b>									
<b>4</b>	<b>Rashodi za nabavu nefinancijske imovine</b>	<b>15.000,00</b>	<b>15.000,00</b>	<b>15.000,00</b>	<b>100,0 %</b>	<b>100,0 %</b>	<b>100,0 %</b>	<b>100,0 %</b>	<b>100,0 %</b>
<b>42</b>	<b>Rashodi za nabavu proizvedene dugotrajne imovine</b>	<b>15.000,00</b>	<b>15.000,00</b>	<b>15.000,00</b>	<b>100,0 %</b>	<b>100,0 %</b>	<b>100,0 %</b>	<b>100,0 %</b>	<b>100,0 %</b>
R4224	422 NAMJEŠTAJ	5.000,00	0,00	0,00	0,0 %	0,0 %	0,0 %	0,0 %	0,0 %
R4225	422 DIDAKTIČKA OPREMA	10.000,00	0,00	0,00	0,0 %	0,0 %	0,0 %	0,0 %	0,0 %

<b>Kapitalni projekt K000003 DOGRADNJA ZGRADE I OPREMANJE DVORANE</b>									
<b>4</b>	<b>Rashodi za nabavu nefinancijske imovine</b>	<b>150.000,00</b>	<b>185.000,00</b>	<b>100.000,00</b>	<b>123,3 %</b>	<b>54,1 %</b>	<b>66,7 %</b>	<b>66,7 %</b>	<b>66,7 %</b>
<b>42</b>	<b>Rashodi za nabavu proizvedene dugotrajne imovine</b>	<b>150.000,00</b>	<b>185.000,00</b>	<b>100.000,00</b>	<b>123,3 %</b>	<b>54,1 %</b>	<b>66,7 %</b>	<b>66,7 %</b>	<b>66,7 %</b>
R4227	421 DOGRADNJA OBJEKTA VRTIĆA	0,00	0,00	0,00	0,0 %	0,0 %	0,0 %	0,0 %	0,0 %
R4229	422 MALOTERETNO DIZALO	0,00	0,00	0,00	0,0 %	0,0 %	0,0 %	0,0 %	0,0 %
R4228	426 PROJEKT DOGRADNJE VRTIĆA	150.000,00	0,00	0,00	0,0 %	0,0 %	0,0 %	0,0 %	0,0 %
<b>KORISNIK 02 OSNOVNA ŠKOLA IVANA MAŽURANIĆA NOVI VINODOLSKI</b>									
<b>GLAVNI PROGRAM G04 OBRAZOVANJE</b>									
<b>PROGRAM 0001 DODATNI PROG. OSNOVNO ŠKOLSKOG OBRAZOVANJA</b>									
<b>Tekući projekt T000001 DODATNI PROGRAMI OSNOVNE ŠKOLE</b>									
<b>3</b>	<b>Rashodi poslovanja</b>	<b>129.000,00</b>	<b>89.000,00</b>	<b>89.000,00</b>	<b>69,0 %</b>	<b>100,0 %</b>	<b>69,0 %</b>	<b>69,0 %</b>	<b>69,0 %</b>
<b>38</b>	<b>Ostali rashodi</b>	<b>129.000,00</b>	<b>89.000,00</b>	<b>89.000,00</b>	<b>69,0 %</b>	<b>100,0 %</b>	<b>69,0 %</b>	<b>69,0 %</b>	<b>69,0 %</b>
R4230	381 PRODUŽENI BORAVAK	65.000,00	0,00	0,00	0,0 %	0,0 %	0,0 %	0,0 %	0,0 %
R4231	381 IZBORNA NASTAVA I AKTIVNOSTI	10.000,00	0,00	0,00	0,0 %	0,0 %	0,0 %	0,0 %	0,0 %
R4235	381 SUFIN.ODJELA ZA GOVORNO-JEZIČNI I POREMEĆAJ	1.000,00	0,00	0,00	0,0 %	0,0 %	0,0 %	0,0 %	0,0 %
R4236	381 OSNOVNA GLAZBENA ŠKOLA	1.000,00	0,00	0,00	0,0 %	0,0 %	0,0 %	0,0 %	0,0 %
R4238	381 POKLON PAKETI ZA LIKOVNI ODGOJ	6.000,00	0,00	0,00	0,0 %	0,0 %	0,0 %	0,0 %	0,0 %
R4239	381 NAGRADE NAJBOJLJIM UČENICIMA	2.000,00	0,00	0,00	0,0 %	0,0 %	0,0 %	0,0 %	0,0 %
R4241	381 GODIŠNJI PROGRAMI	4.000,00	0,00	0,00	0,0 %	0,0 %	0,0 %	0,0 %	0,0 %
R4243	381 ASISTENT U NASTAVI	40.000,00	0,00	0,00	0,0 %	0,0 %	0,0 %	0,0 %	0,0 %
<b>GLAVA 03 KULTURA, TEHNIČKA KULTURA, ZNANOST I RELIGIJA</b>									
<b>GLAVNI PROGRAM G05 JAVNE POTREBE U KULTURI</b>									
<b>PROGRAM 0002 DODATNI PROGRAM U KULTURI</b>									
<b>Aktivnost A000009 ZNANSTVENI SKUP IVAN MAŽURANIĆ</b>									
<b>3</b>	<b>Rashodi poslovanja</b>	<b>30.000,00</b>	<b>0,00</b>	<b>0,00</b>	<b>0,0 %</b>	<b>0,0 %</b>	<b>0,0 %</b>	<b>0,0 %</b>	<b>0,0 %</b>
<b>32</b>	<b>Materijalni rashodi</b>	<b>30.000,00</b>	<b>0,00</b>	<b>0,00</b>	<b>0,0 %</b>	<b>0,0 %</b>	<b>0,0 %</b>	<b>0,0 %</b>	<b>0,0 %</b>
R4398	329 Ostali nespomenuti rashodi poslovanja	30.000,00	0,00	0,00	0,0 %	0,0 %	0,0 %	0,0 %	0,0 %
<b>Tekući projekt T000002 ZABAVNO KULTURNE MANIFESTACIJE</b>									
<b>3</b>	<b>Rashodi poslovanja</b>	<b>30.000,00</b>	<b>30.000,00</b>	<b>30.000,00</b>	<b>100,0 %</b>	<b>100,0 %</b>	<b>100,0 %</b>	<b>100,0 %</b>	<b>100,0 %</b>
<b>38</b>	<b>Ostali rashodi</b>	<b>30.000,00</b>	<b>30.000,00</b>	<b>30.000,00</b>	<b>100,0 %</b>	<b>100,0 %</b>	<b>100,0 %</b>	<b>100,0 %</b>	<b>100,0 %</b>
R4383	381 OSTALE POTREBE U KULTURI	30.000,00	0,00	0,00	0,0 %	0,0 %	0,0 %	0,0 %	0,0 %
<b>Tekući projekt T000003 IZDAVAČKA DJELATNOST I POTPORE UMJETNICIMA</b>									
<b>3</b>	<b>Rashodi poslovanja</b>	<b>53.000,00</b>	<b>53.000,00</b>	<b>53.000,00</b>	<b>100,0 %</b>	<b>100,0 %</b>	<b>100,0 %</b>	<b>100,0 %</b>	<b>100,0 %</b>
<b>38</b>	<b>Ostali rashodi</b>	<b>53.000,00</b>	<b>53.000,00</b>	<b>53.000,00</b>	<b>100,0 %</b>	<b>100,0 %</b>	<b>100,0 %</b>	<b>100,0 %</b>	<b>100,0 %</b>
R4386	381 PRIMORSKI NOVI LIST	43.000,00	0,00	0,00	0,0 %	0,0 %	0,0 %	0,0 %	0,0 %
R4389	381 OSTALA IZDAVAČKA DJELATNOST I POTPORE UMJETNICIMA	10.000,00	0,00	0,00	0,0 %	0,0 %	0,0 %	0,0 %	0,0 %
<b>Tekući projekt T000007 IZDAVANJE 4 BROJA NOVL-JANSKOG LISTA</b>									
<b>3</b>	<b>Rashodi poslovanja</b>	<b>30.000,00</b>	<b>32.000,00</b>	<b>32.000,00</b>	<b>106,7 %</b>	<b>100,0 %</b>	<b>106,7 %</b>	<b>106,7 %</b>	<b>106,7 %</b>
<b>32</b>	<b>Materijalni rashodi</b>	<b>30.000,00</b>	<b>32.000,00</b>	<b>32.000,00</b>	<b>106,7 %</b>	<b>100,0 %</b>	<b>106,7 %</b>	<b>106,7 %</b>	<b>106,7 %</b>
R4370	323 USLUGE NA PRIPREMI BROJA	16.000,00	0,00	0,00	0,0 %	0,0 %	0,0 %	0,0 %	0,0 %
R4371	323 TISKARSKE USLUGE	14.000,00	0,00	0,00	0,0 %	0,0 %	0,0 %	0,0 %	0,0 %

<b>KORISNIK 01 NARODNA ČITAONICA I KNJIŽNICA NOVI VINODOLSKI</b>	<b>474.700,00</b>	<b>439.700,00</b>	<b>439.700,00</b>	<b>92,6 %</b>	<b>100,0 %</b>	<b>92,6 %</b>
<b>GLAVNI PROGRAM G05 JAVNE POTREBE U KULTURI</b>	<b>474.700,00</b>	<b>439.700,00</b>	<b>439.700,00</b>	<b>92,6 %</b>	<b>100,0 %</b>	<b>92,6 %</b>
<b>PROGRAM 0001 REDOVNI PROGRAM KULTURNE DJELATNOSTI</b>	<b>414.700,00</b>	<b>404.700,00</b>	<b>404.700,00</b>	<b>97,6 %</b>	<b>100,0 %</b>	<b>97,6 %</b>
<b>Aktivnost A000001 REDOVNA DJELATNOST USTANOVA U KULTURI</b>	<b>407.700,00</b>	<b>397.700,00</b>	<b>397.700,00</b>	<b>97,5 %</b>	<b>100,0 %</b>	<b>97,5 %</b>
<b>3 Rashodi poslovanja</b>	<b>407.700,00</b>	<b>397.700,00</b>	<b>397.700,00</b>	<b>97,5 %</b>	<b>100,0 %</b>	<b>97,5 %</b>
<b>31 Rashodi za zaposlene</b>	<b>254.900,00</b>	<b>254.900,00</b>	<b>254.900,00</b>	<b>100,0 %</b>	<b>100,0 %</b>	<b>100,0 %</b>
R4302 311 Plaće za redovan rad	215.000,00	0,00	0,00	0,0 %	0,0 %	0,0 %
R4303 312 Ostali rashodi za zaposlene	7.000,00	0,00	0,00	0,0 %	0,0 %	0,0 %
R4304 313 Doprinosi za obvezno zdravstveno osiguranje	29.000,00	0,00	0,00	0,0 %	0,0 %	0,0 %
R4305 313 Doprinosi za obvezno osiguranje u slučaju nezaposlenosti	3.900,00	0,00	0,00	0,0 %	0,0 %	0,0 %
<b>32 Materijalni rashodi</b>	<b>152.800,00</b>	<b>142.800,00</b>	<b>142.800,00</b>	<b>93,5 %</b>	<b>100,0 %</b>	<b>93,5 %</b>
R4306 321 Službena putovanja	5.000,00	0,00	0,00	0,0 %	0,0 %	0,0 %
R4307 321 Stručno usavršavanje zaposlenika	1.000,00	0,00	0,00	0,0 %	0,0 %	0,0 %
R4308 322 Uredski materijal i ostali materijalni rashodi	20.000,00	0,00	0,00	0,0 %	0,0 %	0,0 %
R4309 322 Energija	55.000,00	0,00	0,00	0,0 %	0,0 %	0,0 %
R4310 322 Sitni inventar i auto gume	1.000,00	0,00	0,00	0,0 %	0,0 %	0,0 %
R4311 323 Usluge telefona, pošte i prijevoza	2.000,00	0,00	0,00	0,0 %	0,0 %	0,0 %
R4312 323 Usluge tekućeg i investicijskog održavanja	2.000,00	0,00	0,00	0,0 %	0,0 %	0,0 %
R4313 323 Komunalne usluge	5.500,00	0,00	0,00	0,0 %	0,0 %	0,0 %
R4314 323 Intelektualne i osobne usluge	15.000,00	0,00	0,00	0,0 %	0,0 %	0,0 %
R4315 323 Računalne usluge	20.000,00	0,00	0,00	0,0 %	0,0 %	0,0 %
R4316 323 Ostale usluge	5.000,00	0,00	0,00	0,0 %	0,0 %	0,0 %
R4317 329 Reprezentacija	3.300,00	0,00	0,00	0,0 %	0,0 %	0,0 %
<b>Aktivnost A000002 KNJIŽNIČNA STANICA LEDENICE</b>	<b>7.000,00</b>	<b>7.000,00</b>	<b>7.000,00</b>	<b>100,0 %</b>	<b>100,0 %</b>	<b>100,0 %</b>
<b>3 Rashodi poslovanja</b>	<b>7.000,00</b>	<b>7.000,00</b>	<b>7.000,00</b>	<b>100,0 %</b>	<b>100,0 %</b>	<b>100,0 %</b>
<b>32 Materijalni rashodi</b>	<b>7.000,00</b>	<b>7.000,00</b>	<b>7.000,00</b>	<b>100,0 %</b>	<b>100,0 %</b>	<b>100,0 %</b>
R4318 329 Ostali nespomenuti rashodi poslovanja	7.000,00	0,00	0,00	0,0 %	0,0 %	0,0 %
<b>Program 0003 KAPITALNA ULAGANJA U USTANOVAMA U KULTURI</b>	<b>60.000,00</b>	<b>35.000,00</b>	<b>35.000,00</b>	<b>58,3 %</b>	<b>100,0 %</b>	<b>58,3 %</b>
<b>Kapitalni projekt K000001 NABAVKA KNJIŽNE GRAĐE KNJIŽNICE U NOVOM V.</b>	<b>60.000,00</b>	<b>35.000,00</b>	<b>35.000,00</b>	<b>58,3 %</b>	<b>100,0 %</b>	<b>58,3 %</b>
<b>4 Rashodi za nabavu nefinancijske imovine</b>	<b>60.000,00</b>	<b>35.000,00</b>	<b>35.000,00</b>	<b>58,3 %</b>	<b>100,0 %</b>	<b>58,3 %</b>
<b>42 Rashodi za nabavu proizvedene dugotrajne imovine</b>	<b>60.000,00</b>	<b>35.000,00</b>	<b>35.000,00</b>	<b>58,3 %</b>	<b>100,0 %</b>	<b>58,3 %</b>
R4320 424 NABAVKA KNJIGA	60.000,00	0,00	0,00	0,0 %	0,0 %	0,0 %
<b>KORISNIK 02 NARODNI MUZEJ I GALERIJA NOVI VINODOLSKI</b>	<b>537.100,00</b>	<b>487.100,00</b>	<b>487.100,00</b>	<b>90,7 %</b>	<b>100,0 %</b>	<b>90,7 %</b>
<b>GLAVNI PROGRAM G05 JAVNE POTREBE U KULTURI</b>	<b>537.100,00</b>	<b>487.100,00</b>	<b>487.100,00</b>	<b>90,7 %</b>	<b>100,0 %</b>	<b>90,7 %</b>
<b>PROGRAM 0001 REDOVNI PROGRAM KULTURNE DJELATNOSTI</b>	<b>354.100,00</b>	<b>354.100,00</b>	<b>354.100,00</b>	<b>100,0 %</b>	<b>100,0 %</b>	<b>100,0 %</b>
<b>Aktivnost A000001 REDOVNA DJELATNOST USTANOVA U KULTURI</b>	<b>354.100,00</b>	<b>354.100,00</b>	<b>354.100,00</b>	<b>100,0 %</b>	<b>100,0 %</b>	<b>100,0 %</b>
<b>3 Rashodi poslovanja</b>	<b>354.100,00</b>	<b>354.100,00</b>	<b>354.100,00</b>	<b>100,0 %</b>	<b>100,0 %</b>	<b>100,0 %</b>
<b>31 Rashodi za zaposlene</b>	<b>239.100,00</b>	<b>239.100,00</b>	<b>239.100,00</b>	<b>100,0 %</b>	<b>100,0 %</b>	<b>100,0 %</b>
R4322 311 Plaće za redovan rad	200.000,00	0,00	0,00	0,0 %	0,0 %	0,0 %
R4323 312 Ostali rashodi za zaposlene	8.000,00	0,00	0,00	0,0 %	0,0 %	0,0 %
R4324 313 Doprinosi za obvezno zdravstveno osiguranje	27.500,00	0,00	0,00	0,0 %	0,0 %	0,0 %
R4325 313 Doprinosi za obvezno osiguranje u slučaju nezaposlenosti	3.600,00	0,00	0,00	0,0 %	0,0 %	0,0 %

<b>32</b>	<b>Materijalni rashodi</b>	<b>115.000,00</b>	<b>115.000,00</b>	<b>115.000,00</b>	<b>100,0 %</b>	<b>100,0 %</b>	<b>100,0 %</b>	<b>100,0 %</b>
R4326	Uredski materijal i ostali materijalni rashodi	17.000,00	0,00	0,00	0,0 %	0,0 %	0,0 %	0,0 %
R4327	Sitni inventar i auto gume	1.500,00	0,00	0,00	0,0 %	0,0 %	0,0 %	0,0 %
R4333	Energija	45.000,00	0,00	0,00	0,0 %	0,0 %	0,0 %	0,0 %
R4328	Usluge telefona, pošte i prijevoza	9.000,00	0,00	0,00	0,0 %	0,0 %	0,0 %	0,0 %
R4329	Usluge tekućeg i investicijskog održavanja	3.000,00	0,00	0,00	0,0 %	0,0 %	0,0 %	0,0 %
R4330	Usluge promidžbe i informiranja	18.000,00	0,00	0,00	0,0 %	0,0 %	0,0 %	0,0 %
R4331	Komunalne usluge	4.500,00	0,00	0,00	0,0 %	0,0 %	0,0 %	0,0 %
R4332	Intelektualne i osobne usluge	17.000,00	0,00	0,00	0,0 %	0,0 %	0,0 %	0,0 %
<b>Program 0003 KAPITALNA ULAGANJA U USTANOVAMA U KULTURI</b>		<b>183.000,00</b>	<b>133.000,00</b>	<b>133.000,00</b>	<b>72,7 %</b>	<b>100,0 %</b>	<b>100,0 %</b>	<b>72,7 %</b>
<b>Kapitalni projekt K000002 SANACIJA UNUTARNJEG DIJELA KULE TURNAC</b>		<b>150.000,00</b>	<b>100.000,00</b>	<b>100.000,00</b>	<b>66,7 %</b>	<b>100,0 %</b>	<b>100,0 %</b>	<b>66,7 %</b>
<b>4</b>	<b>Rashodi za nabavu nefinancijske imovine</b>	<b>150.000,00</b>	<b>100.000,00</b>	<b>100.000,00</b>	<b>66,7 %</b>	<b>100,0 %</b>	<b>100,0 %</b>	<b>66,7 %</b>
<b>45</b>	<b>Rashodi za dodatna ulaganja na nefinancijskoj imovini</b>	<b>150.000,00</b>	<b>100.000,00</b>	<b>100.000,00</b>	<b>66,7 %</b>	<b>100,0 %</b>	<b>100,0 %</b>	<b>66,7 %</b>
R4335	SANACIJA UNUTARNJEG DIJELA KULE TURNAC	150.000,00	0,00	0,00	0,0 %	0,0 %	0,0 %	0,0 %
<b>Kapitalni projekt K000003 NABAVKA I RESTAURACIJA MUZEJSKIH IZLOŽAKA</b>		<b>30.000,00</b>	<b>30.000,00</b>	<b>30.000,00</b>	<b>100,0 %</b>	<b>100,0 %</b>	<b>100,0 %</b>	<b>100,0 %</b>
<b>4</b>	<b>Rashodi za nabavu nefinancijske imovine</b>	<b>30.000,00</b>	<b>30.000,00</b>	<b>30.000,00</b>	<b>100,0 %</b>	<b>100,0 %</b>	<b>100,0 %</b>	<b>100,0 %</b>
<b>42</b>	<b>Rashodi za nabavu proizvedene dugotrajne imovine</b>	<b>30.000,00</b>	<b>30.000,00</b>	<b>30.000,00</b>	<b>100,0 %</b>	<b>100,0 %</b>	<b>100,0 %</b>	<b>100,0 %</b>
R4336	NABAVKA I RESTAURACIJA EXPONATA	30.000,00	0,00	0,00	0,0 %	0,0 %	0,0 %	0,0 %
<b>Kapitalni projekt K000004 NABAVKA UREDSKE OPREME I NAMJEŠTAJA</b>		<b>3.000,00</b>	<b>3.000,00</b>	<b>3.000,00</b>	<b>100,0 %</b>	<b>100,0 %</b>	<b>100,0 %</b>	<b>100,0 %</b>
<b>4</b>	<b>Rashodi za nabavu nefinancijske imovine</b>	<b>3.000,00</b>	<b>3.000,00</b>	<b>3.000,00</b>	<b>100,0 %</b>	<b>100,0 %</b>	<b>100,0 %</b>	<b>100,0 %</b>
<b>42</b>	<b>Rashodi za nabavu proizvedene dugotrajne imovine</b>	<b>3.000,00</b>	<b>3.000,00</b>	<b>3.000,00</b>	<b>100,0 %</b>	<b>100,0 %</b>	<b>100,0 %</b>	<b>100,0 %</b>
R4337	Uredska oprema i namještaj	3.000,00	0,00	0,00	0,0 %	0,0 %	0,0 %	0,0 %
<b>KORISNIK 03 CENTAR ZA KULTURU GRADA NOVI VINODOLSKI</b>		<b>690.600,00</b>	<b>690.600,00</b>	<b>690.600,00</b>	<b>100,0 %</b>	<b>121,9 %</b>	<b>121,9 %</b>	<b>121,9 %</b>
<b>GLAVNI PROGRAM 005 JAVNE POTREBE U KULTURI</b>		<b>690.600,00</b>	<b>690.600,00</b>	<b>690.600,00</b>	<b>100,0 %</b>	<b>121,9 %</b>	<b>121,9 %</b>	<b>121,9 %</b>
<b>PROGRAM 0001 REDOVNI PROGRAM KULTURNE DJELATNOSTI</b>		<b>300.600,00</b>	<b>300.600,00</b>	<b>341.600,00</b>	<b>100,0 %</b>	<b>113,6 %</b>	<b>113,6 %</b>	<b>113,6 %</b>
<b>Aktivnost A000001 REDOVNA DJELATNOST USTANOVA U KULTURI</b>		<b>300.600,00</b>	<b>300.600,00</b>	<b>341.600,00</b>	<b>100,0 %</b>	<b>113,6 %</b>	<b>113,6 %</b>	<b>113,6 %</b>
<b>3</b>	<b>Rashodi poslovanja</b>	<b>300.600,00</b>	<b>300.600,00</b>	<b>341.600,00</b>	<b>100,0 %</b>	<b>113,6 %</b>	<b>113,6 %</b>	<b>113,6 %</b>
<b>31</b>	<b>Rashodi za zaposlene</b>	<b>204.600,00</b>	<b>204.600,00</b>	<b>215.600,00</b>	<b>100,0 %</b>	<b>105,4 %</b>	<b>105,4 %</b>	<b>105,4 %</b>
R4342	Plaće za redovan rad	170.000,00	0,00	0,00	0,0 %	0,0 %	0,0 %	0,0 %
R4343	Ostali rashodi za zaposlene	8.000,00	0,00	0,00	0,0 %	0,0 %	0,0 %	0,0 %
R4344	Doprinosi za obvezno zdravstveno osiguranje	23.500,00	0,00	0,00	0,0 %	0,0 %	0,0 %	0,0 %
R4345	Doprinosi za obvezno osiguranje u slučaju nezaposlenosti	3.100,00	0,00	0,00	0,0 %	0,0 %	0,0 %	0,0 %
<b>32</b>	<b>Materijalni rashodi</b>	<b>91.000,00</b>	<b>91.000,00</b>	<b>121.000,00</b>	<b>100,0 %</b>	<b>133,0 %</b>	<b>133,0 %</b>	<b>133,0 %</b>
R4346	Službena putovanja	15.000,00	0,00	0,00	0,0 %	0,0 %	0,0 %	0,0 %
R4347	Uredski materijal i ostali materijalni rashodi	3.000,00	0,00	0,00	0,0 %	0,0 %	0,0 %	0,0 %
R4348	Energija	25.000,00	0,00	0,00	0,0 %	0,0 %	0,0 %	0,0 %
R4349	Materijal i dijelovi za tekuće i investicijsko održavanje	10.000,00	0,00	0,00	0,0 %	0,0 %	0,0 %	0,0 %
R4350	Sitni inventar i auto gume	10.000,00	0,00	0,00	0,0 %	0,0 %	0,0 %	0,0 %
R4351	Usluge telefona, pošte i prijevoza	2.000,00	0,00	0,00	0,0 %	0,0 %	0,0 %	0,0 %
R4352	Komunalne usluge	2.000,00	0,00	0,00	0,0 %	0,0 %	0,0 %	0,0 %
R4353	Reprezentacija	6.000,00	0,00	0,00	0,0 %	0,0 %	0,0 %	0,0 %
R4354	Ostali nespomenuti rashodi poslovanja	5.000,00	0,00	0,00	0,0 %	0,0 %	0,0 %	0,0 %







<b>PROGRAM 0002 DODATNI PROGRAMI SOCIJALNE SKRBI</b>										
Tekući projekt T000001 SKRB O DJECI I MLADIMA										
<b>3</b>	<b>Rashodi poslovanja</b>									
		1.121.000,00	1.079.000,00	1.079.000,00	1.079.000,00	96,3 %	100,0 %	96,3 %	100,0 %	96,3 %
		559.000,00	517.000,00	517.000,00	517.000,00	92,5 %	100,0 %	92,5 %	100,0 %	92,5 %
		<b>559.000,00</b>	<b>517.000,00</b>	<b>517.000,00</b>	<b>517.000,00</b>	<b>92,5 %</b>	<b>100,0 %</b>	<b>92,5 %</b>	<b>100,0 %</b>	<b>92,5 %</b>
<b>37</b>	<b>Naknade građanima i kućanstvima na temelju osiguranja i druge naknade</b>									
R4513 372	STIPENDIJE SOCIJALNO UGROŽENIM UČENICIMA I STUDENTIMA	539.000,00	497.000,00	497.000,00	497.000,00	92,2 %	100,0 %	92,2 %	100,0 %	92,2 %
R4514 372	NOVČANA POMOĆ PRI ROĐENJU DJETETA	80.000,00	0,00	0,00	0,00	0,0 %	0,0 %	0,0 %	0,0 %	0,0 %
R4515 372	PREHRANA DOJENČADI	50.000,00	0,00	0,00	0,00	0,0 %	0,0 %	0,0 %	0,0 %	0,0 %
R4516 372	BESPLATNI BORAVAK DJECE U VRTIČU	5.000,00	0,00	0,00	0,00	0,0 %	0,0 %	0,0 %	0,0 %	0,0 %
R4517 372	PARTICIPACIJA TROŠKOVA SMJEŠTAJA DJECE U D.V. FIJOLICA	12.000,00	0,00	0,00	0,00	0,0 %	0,0 %	0,0 %	0,0 %	0,0 %
R4518 372	BESPLATNI JAVNI PRIJEVOZ UČENIKA	32.000,00	0,00	0,00	0,00	0,0 %	0,0 %	0,0 %	0,0 %	0,0 %
R4520 372	SUFINANCIRANJE PRIJEVOZA UČENIKA I STUDENATA	90.000,00	0,00	0,00	0,00	0,0 %	0,0 %	0,0 %	0,0 %	0,0 %
R4521 372	BESPLATNE MARENDE UČENICIMA	230.000,00	0,00	0,00	0,00	0,0 %	0,0 %	0,0 %	0,0 %	0,0 %
R4542 372	SUFINANCIRANJE UDŽBENIKA	30.000,00	0,00	0,00	0,00	0,0 %	0,0 %	0,0 %	0,0 %	0,0 %
	<b>Ostali rashodi</b>	10.000,00	0,00	0,00	0,00	0,0 %	0,0 %	0,0 %	0,0 %	0,0 %
R4538 381	SPASILAČKA SLUŽBA	<b>20.000,00</b>	<b>20.000,00</b>	<b>20.000,00</b>	<b>20.000,00</b>	<b>100,0 %</b>	<b>100,0 %</b>	<b>100,0 %</b>	<b>100,0 %</b>	<b>100,0 %</b>
		20.000,00	0,00	0,00	0,00	0,0 %	0,0 %	0,0 %	0,0 %	0,0 %
		<b>232.000,00</b>	<b>232.000,00</b>	<b>232.000,00</b>	<b>232.000,00</b>	<b>100,0 %</b>	<b>100,0 %</b>	<b>100,0 %</b>	<b>100,0 %</b>	<b>100,0 %</b>
<b>3</b>	<b>Rashodi poslovanja</b>	<b>232.000,00</b>	<b>232.000,00</b>	<b>232.000,00</b>	<b>232.000,00</b>	<b>100,0 %</b>	<b>100,0 %</b>	<b>100,0 %</b>	<b>100,0 %</b>	<b>100,0 %</b>
<b>37</b>	<b>Naknade građanima i kućanstvima na temelju osiguranja i druge naknade</b>									
R4524 372	SMJEŠTAJ U USTANOVE SOCIJALNE SKRBI	230.000,00	230.000,00	230.000,00	230.000,00	100,0 %	100,0 %	100,0 %	100,0 %	100,0 %
R4526 372	POMOĆI U PREHRANI	10.000,00	0,00	0,00	0,00	0,0 %	0,0 %	0,0 %	0,0 %	0,0 %
R4528 372	POGREBNI TROŠKOVI	160.000,00	0,00	0,00	0,00	0,0 %	0,0 %	0,0 %	0,0 %	0,0 %
R4530 372	DONACIJE UNESREĆENIM I OBIT.S TEŠKO OBOLJELIM ČL.	10.000,00	0,00	0,00	0,00	0,0 %	0,0 %	0,0 %	0,0 %	0,0 %
	<b>Ostali rashodi</b>	50.000,00	0,00	0,00	0,00	0,0 %	0,0 %	0,0 %	0,0 %	0,0 %
R4532 381	SLUŽBA TRAŽENJA NESTALIH OSOBA	<b>2.000,00</b>	<b>2.000,00</b>	<b>2.000,00</b>	<b>2.000,00</b>	<b>100,0 %</b>	<b>100,0 %</b>	<b>100,0 %</b>	<b>100,0 %</b>	<b>100,0 %</b>
		2.000,00	0,00	0,00	0,00	0,0 %	0,0 %	0,0 %	0,0 %	0,0 %
		<b>330.000,00</b>	<b>330.000,00</b>	<b>330.000,00</b>	<b>330.000,00</b>	<b>100,0 %</b>	<b>100,0 %</b>	<b>100,0 %</b>	<b>100,0 %</b>	<b>100,0 %</b>
<b>3</b>	<b>Rashodi poslovanja</b>	<b>330.000,00</b>	<b>330.000,00</b>	<b>330.000,00</b>	<b>330.000,00</b>	<b>100,0 %</b>	<b>100,0 %</b>	<b>100,0 %</b>	<b>100,0 %</b>	<b>100,0 %</b>
<b>37</b>	<b>Naknade građanima i kućanstvima na temelju osiguranja i druge naknade</b>									
R4534 372	UMIROVLJENIČKA BOŽIČNICA	300.000,00	300.000,00	300.000,00	300.000,00	100,0 %	100,0 %	100,0 %	100,0 %	100,0 %
		300.000,00	0,00	0,00	0,00	0,0 %	0,0 %	0,0 %	0,0 %	0,0 %
<b>38</b>	<b>Ostali rashodi</b>	30.000,00	30.000,00	30.000,00	30.000,00	100,0 %	100,0 %	100,0 %	100,0 %	100,0 %
R4536 381	POMOĆ HRVATSKIM BRANITELJIMA IZ DOM.RATA	30.000,00	0,00	0,00	0,00	0,0 %	0,0 %	0,0 %	0,0 %	0,0 %
		30.000,00	0,00	0,00	0,00	0,0 %	0,0 %	0,0 %	0,0 %	0,0 %
		<b>20.000,00</b>	<b>20.000,00</b>	<b>20.000,00</b>	<b>20.000,00</b>	<b>100,0 %</b>	<b>100,0 %</b>	<b>100,0 %</b>	<b>100,0 %</b>	<b>100,0 %</b>
		<b>1.000,00</b>	<b>1.000,00</b>	<b>1.000,00</b>	<b>1.000,00</b>	<b>100,0 %</b>	<b>100,0 %</b>	<b>100,0 %</b>	<b>100,0 %</b>	<b>100,0 %</b>
<b>3</b>	<b>Rashodi poslovanja</b>	<b>1.000,00</b>	<b>1.000,00</b>	<b>1.000,00</b>	<b>1.000,00</b>	<b>100,0 %</b>	<b>100,0 %</b>	<b>100,0 %</b>	<b>100,0 %</b>	<b>100,0 %</b>
<b>37</b>	<b>Naknade građanima i kućanstvima na temelju osiguranja i druge naknade</b>									
R4540 372	ZDRAVSTVENA KNJIŽICA DJETETA	1.000,00	1.000,00	1.000,00	1.000,00	100,0 %	100,0 %	100,0 %	100,0 %	100,0 %
		1.000,00	0,00	0,00	0,00	0,0 %	0,0 %	0,0 %	0,0 %	0,0 %

Tekući projekt T000003 POMOĆI ORG. I UDR. INVALIDNIH I TEŠKO OBOLJELIH OSOBA									
		19.000,00	19.000,00	19.000,00	100,0 %	100,0 %	100,0 %	100,0 %	100,0 %
<b>3</b>	<b>Rashodi poslovanja</b>	<b>19.000,00</b>	<b>19.000,00</b>	<b>19.000,00</b>	<b>100,0 %</b>	<b>100,0 %</b>	<b>100,0 %</b>	<b>100,0 %</b>	<b>100,0 %</b>
<b>38</b>	<b>Ostali rashodi</b>	<b>19.000,00</b>	<b>19.000,00</b>	<b>19.000,00</b>	<b>100,0 %</b>	<b>100,0 %</b>	<b>100,0 %</b>	<b>100,0 %</b>	<b>100,0 %</b>
R4548	381 UDRUGA SLIJEPIH PGŽ	2.000,00	0,00	0,00	0,0 %	0,0 %	0,0 %	0,0 %	0,0 %
R4552	381 UDRUGA INVALIDA DISTROFIČARA PGŽ	2.000,00	0,00	0,00	0,0 %	0,0 %	0,0 %	0,0 %	0,0 %
R4560	381 UDRUGA NOVI KORAK	15.000,00	0,00	0,00	0,0 %	0,0 %	0,0 %	0,0 %	0,0 %
<b>PROGRAM 0004 POMOĆ U KUĆI STARIJIM OSOBAMA</b>		<b>250.000,00</b>	<b>250.000,00</b>	<b>250.000,00</b>	<b>100,0 %</b>	<b>100,0 %</b>	<b>100,0 %</b>	<b>100,0 %</b>	<b>100,0 %</b>
Tekući projekt T000001 POMOĆ U KUĆI									
<b>3</b>	<b>Rashodi poslovanja</b>	<b>250.000,00</b>	<b>250.000,00</b>	<b>250.000,00</b>	<b>100,0 %</b>	<b>100,0 %</b>	<b>100,0 %</b>	<b>100,0 %</b>	<b>100,0 %</b>
<b>38</b>	<b>Ostali rashodi</b>	<b>250.000,00</b>	<b>250.000,00</b>	<b>250.000,00</b>	<b>100,0 %</b>	<b>100,0 %</b>	<b>100,0 %</b>	<b>100,0 %</b>	<b>100,0 %</b>
R4880	382 UDRUGA POMOĆ U KUĆI STARIJIM OSOBAMA	250.000,00	0,00	0,00	0,0 %	0,0 %	0,0 %	0,0 %	0,0 %
<b>GLAVA 08 ODSJEK ZA EU PROJEKTE</b>		<b>718.600,00</b>	<b>0,00</b>	<b>0,00</b>	<b>0,0 %</b>	<b>0,0 %</b>	<b>0,0 %</b>	<b>0,0 %</b>	<b>0,0 %</b>
Glavni program G12 FINANCIRANJA IZ RAZVOJNIH FONDOVA									
<b>Program 0001 EU FOND ZA RURALNI RAZVOJ (EAFRD)</b>		<b>240.000,00</b>	<b>0,00</b>	<b>0,00</b>	<b>0,0 %</b>	<b>0,0 %</b>	<b>0,0 %</b>	<b>0,0 %</b>	<b>0,0 %</b>
Kapitalni projekt K000001 IZRADA STRATEGIJE RAZVOJA GRADA									
<b>4</b>	<b>Rashodi za nabavu nefinancijske imovine</b>	<b>240.000,00</b>	<b>0,00</b>	<b>0,00</b>	<b>0,0 %</b>	<b>0,0 %</b>	<b>0,0 %</b>	<b>0,0 %</b>	<b>0,0 %</b>
<b>42</b>	<b>Rashodi za nabavu proizvedene dugotrajne imovine</b>	<b>240.000,00</b>	<b>0,00</b>	<b>0,00</b>	<b>0,0 %</b>	<b>0,0 %</b>	<b>0,0 %</b>	<b>0,0 %</b>	<b>0,0 %</b>
R4260	426 Ostala nematerijalna proizvedena imovina	240.000,00	0,00	0,00	0,0 %	0,0 %	0,0 %	0,0 %	0,0 %
Program 0002 FOND ZA ZAS. OKOL. I ENERGO. UČ. I OBNOV. IZVORI OBITELJSKIH KUĆA									
<b>Kapitalni projekt K000001 ENERGO. UČ. I OBNOV. IZVORI OBITELJSKIH KUĆA</b>		<b>420.000,00</b>	<b>0,00</b>	<b>0,00</b>	<b>0,0 %</b>	<b>0,0 %</b>	<b>0,0 %</b>	<b>0,0 %</b>	<b>0,0 %</b>
<b>3</b>	<b>Rashodi poslovanja</b>	<b>420.000,00</b>	<b>0,00</b>	<b>0,00</b>	<b>0,0 %</b>	<b>0,0 %</b>	<b>0,0 %</b>	<b>0,0 %</b>	<b>0,0 %</b>
<b>38</b>	<b>Ostali rashodi</b>	<b>420.000,00</b>	<b>0,00</b>	<b>0,00</b>	<b>0,0 %</b>	<b>0,0 %</b>	<b>0,0 %</b>	<b>0,0 %</b>	<b>0,0 %</b>
R4265	382 Kapitalne donacije građanima i kućanstvima	420.000,00	0,00	0,00	0,0 %	0,0 %	0,0 %	0,0 %	0,0 %
Kapitalni projekt K000002 ENERGO. UČINKOVITOST JAVNIH ZGRADA I POSTROJENJA									
<b>4</b>	<b>Rashodi za nabavu nefinancijske imovine</b>	<b>58.600,00</b>	<b>0,00</b>	<b>0,00</b>	<b>0,0 %</b>	<b>0,0 %</b>	<b>0,0 %</b>	<b>0,0 %</b>	<b>0,0 %</b>
<b>42</b>	<b>Rashodi za nabavu proizvedene dugotrajne imovine</b>	<b>58.600,00</b>	<b>0,00</b>	<b>0,00</b>	<b>0,0 %</b>	<b>0,0 %</b>	<b>0,0 %</b>	<b>0,0 %</b>	<b>0,0 %</b>
R4270	426 STUDIJA OPRAVDANOSTI DAVANJA J.R. U KONCESIJU	58.600,00	0,00	0,00	0,0 %	0,0 %	0,0 %	0,0 %	0,0 %
<b>RAZDJEL 006 UO ZA FINACIJE</b>		<b>824.500,00</b>	<b>864.500,00</b>	<b>864.500,00</b>	<b>104,9 %</b>	<b>104,9 %</b>	<b>100,0 %</b>	<b>104,9 %</b>	<b>104,9 %</b>
GLAVNI PROGRAM G01 FINANCIRANJE TIJELA I GRADSKJE UPRAVE GRADA									
PROGRAM 0003 FINANCIRANJE GRADSKJE UPRAVE									
<b>Aktivnost A000001 OPĆI POSLOVI GRADSKJE UPRAVE</b>		<b>714.500,00</b>	<b>774.500,00</b>	<b>774.500,00</b>	<b>108,4 %</b>	<b>108,4 %</b>	<b>100,0 %</b>	<b>108,4 %</b>	<b>108,4 %</b>
<b>3</b>	<b>Rashodi poslovanja</b>	<b>714.500,00</b>	<b>774.500,00</b>	<b>774.500,00</b>	<b>108,4 %</b>	<b>108,4 %</b>	<b>100,0 %</b>	<b>108,4 %</b>	<b>108,4 %</b>
<b>32</b>	<b>Materijalni rashodi</b>	<b>359.500,00</b>	<b>359.500,00</b>	<b>359.500,00</b>	<b>100,0 %</b>	<b>100,0 %</b>	<b>100,0 %</b>	<b>100,0 %</b>	<b>100,0 %</b>
R7210	323 ODRŽAVANJE PROGRAMSKE OPREME	100.000,00	0,00	0,00	0,0 %	0,0 %	0,0 %	0,0 %	0,0 %
R7220	323 ODRŽAVANJE OPREME I SISTEMSKIH PROGRAMA	30.000,00	0,00	0,00	0,0 %	0,0 %	0,0 %	0,0 %	0,0 %
R7230	323 ODRŽAVANJE INTERNET PORTALA GRADA	45.000,00	0,00	0,00	0,0 %	0,0 %	0,0 %	0,0 %	0,0 %
R7240	323 WEB HOSTING I ISITE LICENCA	15.000,00	0,00	0,00	0,0 %	0,0 %	0,0 %	0,0 %	0,0 %
R7110	329 Premije osiguranja - IMOVINA I ODGOVORNOST	150.000,00	0,00	0,00	0,0 %	0,0 %	0,0 %	0,0 %	0,0 %
R7120	329 Premije osiguranja-KOLEKTIVNO	19.500,00	0,00	0,00	0,0 %	0,0 %	0,0 %	0,0 %	0,0 %

<b>34</b>	<b>Financijski rashodi</b>	<b>355.000,00</b>	<b>415.000,00</b>	<b>415.000,00</b>	<b>116,9 %</b>	<b>100,0 %</b>	<b>116,9 %</b>	<b>100,0 %</b>	<b>116,9 %</b>
R7125	341 Kamate za izdane mjenice	70.000,00	0,00	0,00	0,0 %	0,0 %	0,0 %	0,0 %	0,0 %
R7130	343 KOLEKCIJA UPLATA	30.000,00	0,00	0,00	0,0 %	0,0 %	0,0 %	0,0 %	0,0 %
R7140	343 USLUGE PLATNOG PROMETA	65.000,00	0,00	0,00	0,0 %	0,0 %	0,0 %	0,0 %	0,0 %
R7150	343 Zatezne kamate	20.000,00	0,00	0,00	0,0 %	0,0 %	0,0 %	0,0 %	0,0 %
R7160	343 5% KOJE NAPLAĆUJE POREZNA UPRAVA	20.000,00	0,00	0,00	0,0 %	0,0 %	0,0 %	0,0 %	0,0 %
R7165	343 TROŠKOVI DISKONTA MJENICE	50.000,00	0,00	0,00	0,0 %	0,0 %	0,0 %	0,0 %	0,0 %
R7170	343 Ostali nespomenuti financijski rashodi	100.000,00	0,00	0,00	0,0 %	0,0 %	0,0 %	0,0 %	0,0 %
<b>Kapitalni projekt K000002 NABAVKA RAČUNALA I PROGRAMA U GRADSKOJ UPRAVI</b>									
<b>4</b>	<b>Rashodi za nabavu nefinancijske imovine</b>	<b>70.000,00</b>	<b>70.000,00</b>	<b>70.000,00</b>	<b>100,0 %</b>	<b>100,0 %</b>	<b>100,0 %</b>	<b>100,0 %</b>	<b>100,0 %</b>
<b>42</b>	<b>Rashodi za nabavu proizvedene dugotrajne imovine</b>	<b>70.000,00</b>	<b>70.000,00</b>	<b>70.000,00</b>	<b>100,0 %</b>	<b>100,0 %</b>	<b>100,0 %</b>	<b>100,0 %</b>	<b>100,0 %</b>
R7250	422 RAČUNALNA OPREMA	50.000,00	0,00	0,00	0,0 %	0,0 %	0,0 %	0,0 %	0,0 %
R7260	426 Ulaganja u računalne programe	20.000,00	0,00	0,00	0,0 %	0,0 %	0,0 %	0,0 %	0,0 %
<b>Kapitalni projekt K000003 USPOSTAVA SUSTAVA BEŽIČNOG INTERNETA</b>									
<b>4</b>	<b>Rashodi za nabavu nefinancijske imovine</b>	<b>40.000,00</b>	<b>20.000,00</b>	<b>20.000,00</b>	<b>50,0 %</b>	<b>100,0 %</b>	<b>50,0 %</b>	<b>100,0 %</b>	<b>50,0 %</b>
<b>42</b>	<b>Rashodi za nabavu proizvedene dugotrajne imovine</b>	<b>40.000,00</b>	<b>20.000,00</b>	<b>20.000,00</b>	<b>50,0 %</b>	<b>100,0 %</b>	<b>50,0 %</b>	<b>100,0 %</b>	<b>50,0 %</b>
R7270	422 SUSTAV BEŽIČNOG PRISTUPA INTERNETU	40.000,00	0,00	0,00	0,0 %	0,0 %	0,0 %	0,0 %	0,0 %
<b>RAZDJELOVI ZA KOMUNALNI SUSTAV I PROSTORNO PLANIRANJE</b>									
<b>007</b>	<b>UO ZA KOMUNALNI SUSTAV I PROSTORNO PLANIRANJE</b>	<b>24.759.250,00</b>	<b>17.039.000,00</b>	<b>18.199.000,00</b>	<b>68,8 %</b>	<b>106,8 %</b>	<b>68,8 %</b>	<b>106,8 %</b>	<b>73,5 %</b>
<b>GLAVA 01 ODSJEK PROST.PLAN. - GOSPODARSTVO, POLJOPRIVREDA I TURIZAM</b>									
<b>001</b>	<b>GLAVNI PROGRAM G08 GOSPODARSTVA, GOSPODARENJA PROSTOROM I ZAŠTITE KI</b>	<b>415.000,00</b>	<b>377.000,00</b>	<b>377.000,00</b>	<b>90,8 %</b>	<b>100,0 %</b>	<b>90,8 %</b>	<b>100,0 %</b>	<b>90,8 %</b>
<b>PROGRAM 0001 POLJOPRIVREDA</b>									
<b>Tekući projekt T000001 POLJOPRIVREDA</b>									
<b>3</b>	<b>Rashodi poslovanja</b>	<b>50.000,00</b>	<b>65.000,00</b>	<b>65.000,00</b>	<b>130,0 %</b>	<b>100,0 %</b>	<b>130,0 %</b>	<b>100,0 %</b>	<b>130,0 %</b>
<b>38</b>	<b>Ostali rashodi</b>	<b>50.000,00</b>	<b>65.000,00</b>	<b>65.000,00</b>	<b>130,0 %</b>	<b>100,0 %</b>	<b>130,0 %</b>	<b>100,0 %</b>	<b>130,0 %</b>
R5640	381 SUFINANCIRANJE NABAVKI SADNICA	15.000,00	0,00	0,00	0,0 %	0,0 %	0,0 %	0,0 %	0,0 %
R5677	381 FINANCIRANJE LAG-a VINODOL	30.000,00	0,00	0,00	0,0 %	0,0 %	0,0 %	0,0 %	0,0 %
R5685	381 SUFINANCIRANJE UDRUGE PČELARA	5.000,00	0,00	0,00	0,0 %	0,0 %	0,0 %	0,0 %	0,0 %
<b>PROGRAM 0003 TURIZAM</b>									
<b>Tekući projekt T000001 TURIZAM</b>									
<b>4</b>	<b>Rashodi za nabavu nefinancijske imovine</b>	<b>0,00</b>	<b>0,00</b>	<b>0,00</b>	<b>0,0 %</b>	<b>0,0 %</b>	<b>0,0 %</b>	<b>0,0 %</b>	<b>0,0 %</b>
<b>42</b>	<b>Rashodi za nabavu proizvedene dugotrajne imovine</b>	<b>0,00</b>	<b>0,00</b>	<b>0,00</b>	<b>0,0 %</b>	<b>0,0 %</b>	<b>0,0 %</b>	<b>0,0 %</b>	<b>0,0 %</b>
R5665	426 PROJEKT TURISTIČKOG UREDA U KLENOVICI	50.000,00	0,00	0,00	0,0 %	0,0 %	0,0 %	0,0 %	0,0 %
<b>PROGRAM 0004 POTICANJE PODUZETNIŠTVA I OBRTNIŠTVA</b>									
<b>Tekući projekt T000001 PODUZETNIŠTVO I OBRTNIŠTVO</b>									
<b>3</b>	<b>Rashodi poslovanja</b>	<b>315.000,00</b>	<b>312.000,00</b>	<b>312.000,00</b>	<b>99,0 %</b>	<b>100,0 %</b>	<b>99,0 %</b>	<b>100,0 %</b>	<b>99,0 %</b>
<b>35</b>	<b>Subvencije</b>	<b>315.000,00</b>	<b>312.000,00</b>	<b>312.000,00</b>	<b>99,0 %</b>	<b>100,0 %</b>	<b>99,0 %</b>	<b>100,0 %</b>	<b>99,0 %</b>
R5670	352 SUBVENCIJJE KAMATA NA ODOBRENE KREDITE	300.000,00	0,00	0,00	0,0 %	0,0 %	0,0 %	0,0 %	0,0 %
<b>38</b>	<b>Ostali rashodi</b>	<b>15.000,00</b>	<b>12.000,00</b>	<b>12.000,00</b>	<b>80,0 %</b>	<b>100,0 %</b>	<b>80,0 %</b>	<b>100,0 %</b>	<b>80,0 %</b>
R5680	381 SUFINANCIRANJE RADA UDRUŽENJA OBRTNIKA	15.000,00	0,00	0,00	0,0 %	0,0 %	0,0 %	0,0 %	0,0 %



R5720	329	KATASTARSKE PRISTOJBE	20.000,00	0,00	0,00	0,00	0,00	0,00	0,00	0,00	0,00	0,00	0,00
4		Rashodi za nabavu nefinancijske imovine	150.000,00	50.000,00	100.000,00	33,3%	200,0%	66,7%					
41		Rashodi za nabavu neproizvedene dugotrajne imovine	150.000,00	50.000,00	100.000,00	33,3%	200,0%	66,7%					
R5725	411	ISPLATA NAKNADA ZA ZEMLJIŠTA	150.000,00	0,00	0,00	0,00	0,00	0,00					
PROGRAM 0006 KAPITALNA ULAGANJA U KULTURNI I SAKRALNU BAŠTINU			30.000,00	30.000,00	30.000,00	100,0%	100,0%	100,0%					
Kapitalni projekt K000001 ZAŠTITA RUŠEVINA LOPARA			30.000,00	30.000,00	30.000,00	100,0%	100,0%	100,0%					
4		Rashodi za nabavu nefinancijske imovine	30.000,00	30.000,00	30.000,00	100,0%	100,0%	100,0%					
45		Rashodi za dodatna ulaganja na nefinancijskoj imovini	30.000,00	30.000,00	30.000,00	100,0%	100,0%	100,0%					
R5775	451	ISTRAŽIVAČKI RADOVI	30.000,00	0,00	0,00	0,00	0,00	0,00					
PROGRAM 0008 KAPITALNA ULAGANJA U TUĐU IMOVINU			470.000,00	345.000,00	395.000,00	73,4%	114,5%	84,0%					
Kapitalni projekt K000002 SANACIJE I UREĐENJA PLAŽA			470.000,00	345.000,00	395.000,00	73,4%	114,5%	84,0%					
4		Rashodi za nabavu nefinancijske imovine	470.000,00	345.000,00	395.000,00	73,4%	114,5%	84,0%					
41		Rashodi za nabavu neproizvedene dugotrajne imovine	470.000,00	345.000,00	395.000,00	73,4%	114,5%	84,0%					
R5735	412	SANACIJA PLAŽE U KLENOVICI	60.000,00	0,00	0,00	0,00	0,00	0,00					
R5740	412	UREĐENJE PLAŽE U NOVOM VINODOLSKOM-NASTAVAK	150.000,00	0,00	0,00	0,00	0,00	0,00					
R5741	412	SANACIJA PLAŽE CRVENI KRIŽ	60.000,00	0,00	0,00	0,00	0,00	0,00					
R5742	412	ODRŽAVANJE PLAŽE U UVALI LIŠANJ	150.000,00	0,00	0,00	0,00	0,00	0,00					
R5748	412	SANACIJA KUPALIŠTA PLITKA DRAGA U SMOKVICI	50.000,00	0,00	0,00	0,00	0,00	0,00					
PROGRAM 0009 KAPITALNA ULAGANJA U GRADSKO OBJEKTE			100.000,00	0,00	500.000,00	0,0%	0,0%	500,0%					
Kapitalni projekt K000001 GRADNJA DOMA U POVILAMA			0,00	0,00	500.000,00	0,0%	0,0%	0,0%					
4		Rashodi za nabavu nefinancijske imovine	0,00	0,00	500.000,00	0,0%	0,0%	0,0%					
42		Rashodi za nabavu proizvedene dugotrajne imovine	0,00	0,00	500.000,00	0,0%	0,0%	0,0%					
R5744	421	GRADNJA DOMA U POVILAMA	0,00	0,00	0,00	0,0%	0,0%	0,0%					
Kapitalni projekt K000002 RUŠENJE DOMA U KRIMPOTAMA			100.000,00	0,00	0,00	0,0%	0,0%	0,0%					
4		Rashodi za nabavu nefinancijske imovine	100.000,00	0,00	0,00	0,0%	0,0%	0,0%					
45		Rashodi za dodatna ulaganja na nefinancijskoj imovini	100.000,00	0,00	0,00	0,0%	0,0%	0,0%					
R5734	451	Dodatna ulaganja na građevinskim objektima	100.000,00	0,00	0,00	0,0%	0,0%	0,0%					
GLAVA 03 ODSJEK PROST.PLAN. - ZAŠTITA I SPAŠAVANJE			1.183.000,00	1.015.000,00	1.125.000,00	85,8%	110,8%	95,1%					
GLAVNI PROGRAM G09 ZAŠTITE I SPAŠAVANJA			33.000,00	15.000,00	25.000,00	45,5%	166,7%	75,8%					
PROGRAM 0002 DODATNI PROGRAMI ZAŠTITE I SPAŠAVANJA			33.000,00	15.000,00	25.000,00	45,5%	166,7%	75,8%					
Tekući projekt T000001 DODATNI PROGRAMI ZAŠTITE I SPAŠAVANJA			33.000,00	15.000,00	25.000,00	45,5%	166,7%	75,8%					
3		Rashodi poslovanja	33.000,00	15.000,00	25.000,00	45,5%	166,7%	75,8%					
32		Materijalni rashodi	23.000,00	5.000,00	15.000,00	21,7%	300,0%	65,2%					
R5850	329	NABAVKA OPREME ZA CIVILNU ZAŠTITU	23.000,00	0,00	0,00	0,0%	0,0%	0,0%					
R5860	329	PLANOVI I PROGRAMI ZAŠTITE I SPAŠAVANJA	0,00	0,00	0,00	0,0%	0,0%	0,0%					
38		Ostali rashodi	10.000,00	10.000,00	10.000,00	100,0%	100,0%	100,0%					
R5840	381	GORSKA SLUŽBA SPAŠAVANJA	10.000,00	0,00	0,00	0,0%	0,0%	0,0%					

KORISNIK 01	DVD SAN MARINO	1.150.000,00	1.000.000,00	1.100.000,00	87,0 %	110,0 %	95,7 %
GLAVNI PROGRAM G09	ZASTITE I SPAŠAVANJA	1.150.000,00	1.000.000,00	1.100.000,00	87,0 %	110,0 %	95,7 %
PROGRAM 0001	REDOVNI PROGRAM SLUŽBI ZAŠTITE I SPAŠAVANJA	950.000,00	900.000,00	1.000.000,00	94,7 %	111,1 %	105,3 %
Aktivnost A000001	REDOVNA DJELATNOST DVD-ova	950.000,00	900.000,00	1.000.000,00	94,7 %	111,1 %	105,3 %
3	Rashodi poslovanja	950.000,00	900.000,00	1.000.000,00	94,7 %	111,1 %	105,3 %
38	Ostali rashodi	950.000,00	900.000,00	1.000.000,00	94,7 %	111,1 %	105,3 %
R5810	381 REDOVNA DJELATNOST DVD-ova	950.000,00	0,00	0,00	0,0 %	0,0 %	0,0 %
PROGRAM 0002	DODATNI PROGRAMI ZAŠTITE I SPAŠAVANJA	200.000,00	100.000,00	100.000,00	50,0 %	100,0 %	50,0 %
Kapitalni projekt K000003	IZGRADNJA NOVOG VATROGASNOG DOMA	100.000,00	0,00	0,00	0,0 %	0,0 %	0,0 %
3	Rashodi poslovanja	100.000,00	0,00	0,00	0,0 %	0,0 %	0,0 %
38	Ostali rashodi	100.000,00	0,00	0,00	0,0 %	0,0 %	0,0 %
R5827	382 PROJEKTNJA DOKUMENTACIJA NOVOG DOMA	100.000,00	0,00	0,00	0,0 %	0,0 %	0,0 %
Tekući projekt T000001	DODATNI PROGRAMI ZAŠTITE I SPAŠAVANJA	100.000,00	100.000,00	100.000,00	100,0 %	100,0 %	100,0 %
3	Rashodi poslovanja	100.000,00	100.000,00	100.000,00	100,0 %	100,0 %	100,0 %
38	Ostali rashodi	100.000,00	100.000,00	100.000,00	100,0 %	100,0 %	100,0 %
R5820	381 POSEBNE MJERE ZAŠTITE OD POŽARA	100.000,00	0,00	0,00	0,0 %	0,0 %	0,0 %
GLAVA 04	ODSJEK ZA KOM.SUST. - ODRŽAVANJE KOMUNALNE INFRASTRUKTURE	5.522.250,00	5.666.000,00	5.616.000,00	102,6 %	99,1 %	101,7 %
GLAVNI PROGRAM G11	ODRŽAVANJA I GRADNJE KOMUNALNE INFRASTRUKTURE	946.250,00	800.000,00	750.000,00	84,5 %	93,8 %	79,3 %
PROGRAM 0001	JAVNE POVRŠINE	25.000,00	30.000,00	30.000,00	120,0 %	100,0 %	120,0 %
Tekući projekt T000001	ODRŽAVANJE I ČIŠĆENJE JAVNIH POVRŠINA	25.000,00	30.000,00	30.000,00	120,0 %	100,0 %	120,0 %
3	Rashodi poslovanja	25.000,00	30.000,00	30.000,00	120,0 %	100,0 %	120,0 %
32	Materijalni rashodi	25.000,00	30.000,00	30.000,00	120,0 %	100,0 %	120,0 %
R6220	323 INTERVENCIJE PO NALOGU KOMUNALNOG REDARA	20.000,00	0,00	0,00	0,0 %	0,0 %	0,0 %
R6225	323 EKOLOŠKI PROGRAM I AKCIJE	5.000,00	0,00	0,00	0,0 %	0,0 %	0,0 %
PROGRAM 0003	JAVNA RASVJETA, DEKORACIJA I ILUMINACIJA	800.000,00	700.000,00	650.000,00	87,5 %	92,9 %	81,3 %
Tekući projekt T000001	ODRŽAVANJE JAVNE RASVJETE, DEKORACIJE I ILUMINACIJE	800.000,00	700.000,00	650.000,00	87,5 %	92,9 %	81,3 %
3	Rashodi poslovanja	800.000,00	700.000,00	650.000,00	87,5 %	92,9 %	81,3 %
32	Materijalni rashodi	800.000,00	700.000,00	650.000,00	87,5 %	92,9 %	81,3 %
R6350	322 UTROŠAK STRUJE JAVNE RASVJETE	800.000,00	0,00	0,00	0,0 %	0,0 %	0,0 %
PODPROGRAM 0007	HITNE INTERVENCIJE	5.000,00	10.000,00	10.000,00	200,0 %	100,0 %	200,0 %
Tekući projekt T000001	HITNE INTERVENCIJE	5.000,00	10.000,00	10.000,00	200,0 %	100,0 %	200,0 %
3	Rashodi poslovanja	5.000,00	10.000,00	10.000,00	200,0 %	100,0 %	200,0 %
32	Materijalni rashodi	5.000,00	10.000,00	10.000,00	200,0 %	100,0 %	200,0 %
R6380	323 HITNE INTERVENCIJE	5.000,00	0,00	0,00	0,0 %	0,0 %	0,0 %
PROGRAM 0008	OSTALI TROŠKOVI INFRASTRUKTURE I FINANCIRANJE	27.500,00	0,00	0,00	0,0 %	0,0 %	0,0 %
Aktivnost A000001	OSTALI TROŠKOVI ODRŽAVANJA INFRASTRUKTURE	27.500,00	0,00	0,00	0,0 %	0,0 %	0,0 %
3	Rashodi poslovanja	7.500,00	0,00	0,00	0,0 %	0,0 %	0,0 %
32	Materijalni rashodi	7.500,00	0,00	0,00	0,0 %	0,0 %	0,0 %
R6227	323 ODRŽAVANJE REGISTRA NERAVRSTANIH CESTA	7.500,00	0,00	0,00	0,0 %	0,0 %	0,0 %
4	Rashodi za nabavu nefinancijske imovine	20.000,00	0,00	0,00	0,0 %	0,0 %	0,0 %
42	Rashodi za nabavu proizvedene dugotrajne imovine	20.000,00	0,00	0,00	0,0 %	0,0 %	0,0 %
R6400	426 IZRADA ENERGETSKIH CERTIFIKATA	20.000,00	0,00	0,00	0,0 %	0,0 %	0,0 %

Program 0010 USPOSTAVA PROMETNOG I KOMUNALNOG REDA	88.750,00	60.000,00	60.000,00	67,6 %	100,0 %	67,6 %
Aktivnost A000001 PROMETNO REDARSTVO	75.000,00	60.000,00	60.000,00	80,0 %	100,0 %	80,0 %
<b>3 Rashodi poslovanja</b>	<b>75.000,00</b>	<b>60.000,00</b>	<b>60.000,00</b>	<b>80,0 %</b>	<b>100,0 %</b>	<b>80,0 %</b>
32 Materijalni rashodi	75.000,00	60.000,00	60.000,00	80,0 %	100,0 %	80,0 %
R6410 323 USPOSTAVA I ODRŽAVANJE INFORMATIČKOG SUSTAVA	75.000,00	0,00	0,00	0,0 %	0,0 %	0,0 %
Aktivnost A000002 KOMUNALNO REDARSTVO	13.750,00	0,00	0,00	0,0 %	0,0 %	0,0 %
<b>3 Rashodi poslovanja</b>	<b>8.750,00</b>	<b>0,00</b>	<b>0,00</b>	<b>0,0 %</b>	<b>0,0 %</b>	<b>0,0 %</b>
32 Materijalni rashodi	8.750,00	0,00	0,00	0,0 %	0,0 %	0,0 %
R6425 323 INFORM.SUSTAV DOJAVE KOM.PROBLEMA	8.750,00	0,00	0,00	0,0 %	0,0 %	0,0 %
<b>4 Rashodi za nabavu nefinancijske imovine</b>	<b>5.000,00</b>	<b>0,00</b>	<b>0,00</b>	<b>0,0 %</b>	<b>0,0 %</b>	<b>0,0 %</b>
42 Rashodi za nabavu proizvedene dugotrajne imovine	5.000,00	0,00	0,00	0,0 %	0,0 %	0,0 %
R6430 426 PROJEKT/VIDEONADZORA GRADA	5.000,00	0,00	0,00	0,0 %	0,0 %	0,0 %
KORISNIK 01 GKTD IVANJ D.O.O. NOVI VINDOLSKI	2.280.000,00	2.460.000,00	2.460.000,00	107,9 %	100,0 %	107,9 %
GLAVNI PROGRAM G11 ODRŽAVANJA I GRADNJE KOMUNALNE INFRASTRUKTURE	2.280.000,00	2.460.000,00	2.460.000,00	107,9 %	100,0 %	107,9 %
PROGRAM 0001 JAVNE POVRŠINE	2.280.000,00	2.460.000,00	2.460.000,00	107,9 %	100,0 %	107,9 %
Tekući projekt T000001 ODRŽAVANJE I ČIŠĆENJE JAVNIH POVRŠINA	2.280.000,00	2.460.000,00	2.460.000,00	107,9 %	100,0 %	107,9 %
<b>3 Rashodi poslovanja</b>	<b>2.280.000,00</b>	<b>2.460.000,00</b>	<b>2.460.000,00</b>	<b>107,9 %</b>	<b>100,0 %</b>	<b>107,9 %</b>
32 Materijalni rashodi	2.280.000,00	2.460.000,00	2.460.000,00	107,9 %	100,0 %	107,9 %
R6210 323 ČISTOČA PROMETNICA I JAVNIH POVRŠINA	500.000,00	0,00	0,00	0,0 %	0,0 %	0,0 %
R6229 323 UREĐENJE PARKA IVANA MAŽURANIĆA	60.000,00	0,00	0,00	0,0 %	0,0 %	0,0 %
R6250 323 ODRŽAVANJE ZELENIH POVRŠINA	1.552.000,00	0,00	0,00	0,0 %	0,0 %	0,0 %
R6255 323 ODRŽAVANJE POMORSKOG DOBRA	168.000,00	0,00	0,00	0,0 %	0,0 %	0,0 %
KORISNIK 02 CESTE RIJEKA D.O.O. RIJEKA	1.000.000,00	1.180.000,00	1.180.000,00	118,0 %	100,0 %	118,0 %
GLAVNI PROGRAM G11 ODRŽAVANJA I GRADNJE KOMUNALNE INFRASTRUKTURE	1.000.000,00	1.180.000,00	1.180.000,00	118,0 %	100,0 %	118,0 %
PROGRAM 0002 NERAZVRSTANE CESTE	1.000.000,00	1.180.000,00	1.180.000,00	118,0 %	100,0 %	118,0 %
Tekući projekt T000001 ODRŽAVANJE NERAZVRSTANIH CESTA I ZIMSKA SLUŽBA	1.000.000,00	1.180.000,00	1.180.000,00	118,0 %	100,0 %	118,0 %
<b>3 Rashodi poslovanja</b>	<b>1.000.000,00</b>	<b>1.180.000,00</b>	<b>1.180.000,00</b>	<b>118,0 %</b>	<b>100,0 %</b>	<b>118,0 %</b>
32 Materijalni rashodi	1.000.000,00	1.180.000,00	1.180.000,00	118,0 %	100,0 %	118,0 %
R6280 323 ODRŽAVANJE NERAZVRSTANIH CESTA I HITNE INTERVENCIJE	805.000,00	0,00	0,00	0,0 %	0,0 %	0,0 %
R6285 323 ZIMSKA SLUŽBA	190.000,00	0,00	0,00	0,0 %	0,0 %	0,0 %
R6290 323 ODRŽAVANJE NATPISNIH PLOČA NASELJA I ULICA	5.000,00	0,00	0,00	0,0 %	0,0 %	0,0 %
KORISNIK 03 KABEL D.O.O. NOVI VINDOLSKI	850.000,00	700.000,00	700.000,00	82,4 %	100,0 %	82,4 %
GLAVNI PROGRAM G11 ODRŽAVANJA I GRADNJE KOMUNALNE INFRASTRUKTURE	850.000,00	700.000,00	700.000,00	82,4 %	100,0 %	82,4 %
PROGRAM 0003 JAVNA RASVJETA, DEKORACIJA I ILUMINACIJA	850.000,00	700.000,00	700.000,00	82,4 %	100,0 %	82,4 %
Tekući projekt T000001 ODRŽAVANJE JAVNE RASVJETE, DEKORACIJE I ILUMINACIJE	850.000,00	700.000,00	700.000,00	82,4 %	100,0 %	82,4 %
<b>3 Rashodi poslovanja</b>	<b>850.000,00</b>	<b>700.000,00</b>	<b>700.000,00</b>	<b>82,4 %</b>	<b>100,0 %</b>	<b>82,4 %</b>
32 Materijalni rashodi	850.000,00	700.000,00	700.000,00	82,4 %	100,0 %	82,4 %
R6355 323 ODRŽAVANJE OBJEKATA JAVNE RASVJETE	750.000,00	0,00	0,00	0,0 %	0,0 %	0,0 %
R6370 323 DEKORACIJA I ILUMINACIJA	100.000,00	0,00	0,00	0,0 %	0,0 %	0,0 %

KORISNIK 04	VETERINARSKA STANICA CRIKVENICA D.O.O. CRIKVENICA	146.000,00	125.000,00	125.000,00	85,6 %	100,0 %	85,6 %
GLAVNI PROGRAM G11	ODRŽAVANJA I GRADNJE KOMUNALNE INFRASTRUKTURE	146.000,00	125.000,00	125.000,00	85,6 %	100,0 %	85,6 %
PROGRAM 0001	JAVNE POVRŠINE	146.000,00	125.000,00	125.000,00	85,6 %	100,0 %	85,6 %
Tekući projekt T000001	ODRŽAVANJE I ČIŠĆENJE JAVNIH POVRŠINA	146.000,00	125.000,00	125.000,00	85,6 %	100,0 %	85,6 %
3	Rashodi poslovanja	146.000,00	125.000,00	125.000,00	85,6 %	100,0 %	85,6 %
32	Materijalni rashodi	146.000,00	125.000,00	125.000,00	85,6 %	100,0 %	85,6 %
R6215 323	DDD I HIGIJENIČARSKA SLUŽBA	146.000,00	0,00	0,00	0,0 %	0,0 %	0,0 %
KORISNIK 05	KTD VODOVOD-ŽRNOVNICA D.O.O. NOVI VINODOLSKI	300.000,00	401.000,00	401.000,00	133,7 %	100,0 %	133,7 %
GLAVNI PROGRAM G11	ODRŽAVANJA I GRADNJE KOMUNALNE INFRASTRUKTURE	300.000,00	401.000,00	401.000,00	133,7 %	100,0 %	133,7 %
PROGRAM 0004	VODOOPSKRBA I ODVODNJA	300.000,00	401.000,00	401.000,00	133,7 %	100,0 %	133,7 %
Tekući projekt T000001	ODRŽAVANJE OBJEKATA OBORINSKE ODVODNJE	300.000,00	401.000,00	401.000,00	133,7 %	100,0 %	133,7 %
3	Rashodi poslovanja	300.000,00	401.000,00	401.000,00	133,7 %	100,0 %	133,7 %
32	Materijalni rashodi	300.000,00	401.000,00	401.000,00	133,7 %	100,0 %	133,7 %
R6310 323	ODRŽAVANJE OBJEKATA OBORINSKE ODVODNJE	300.000,00	0,00	0,00	0,0 %	0,0 %	0,0 %
GLAVA 05	ODSJEK ZA KOM.SUST. - GRADNJA KOMUNALNE INFRASTRUKTURE	14.936.000,00	8.827.000,00	6.853.000,00	59,1 %	77,6 %	45,9 %
GLAVNI PROGRAM G11	ODRŽAVANJA I GRADNJE KOMUNALNE INFRASTRUKTURE	8.204.000,00	8.465.000,00	6.491.000,00	103,2 %	76,7 %	79,1 %
PROGRAM 0003	JAVNA RASVJETA, DEKORACIJA I ILUMINACIJA	150.000,00	0,00	0,00	0,0 %	0,0 %	0,0 %
Kapitalni projekt K000001	SANACIJA I GRADNJA OBJEKATA JAVNE RASVJETE	150.000,00	0,00	0,00	0,0 %	0,0 %	0,0 %
4	Rashodi za nabavu nefinancijske imovine	150.000,00	0,00	0,00	0,0 %	0,0 %	0,0 %
45	Rashodi za dodatna ulaganja na nefinancijskoj imovini	150.000,00	0,00	0,00	0,0 %	0,0 %	0,0 %
R6594 451	PROŠIRENJA JAVNE RASVJETE NA PODRUČJU GRADA	150.000,00	0,00	0,00	0,0 %	0,0 %	0,0 %
PROGRAM 0004	VODOOPSKRBA I ODVODNJA	130.000,00	0,00	0,00	0,0 %	0,0 %	0,0 %
Kapitalni projekt K000001	SANACIJA I GRADNJA OBJEKATA ODVODNJE	130.000,00	0,00	0,00	0,0 %	0,0 %	0,0 %
4	Rashodi za nabavu nefinancijske imovine	130.000,00	0,00	0,00	0,0 %	0,0 %	0,0 %
42	Rashodi za nabavu proizvedene dugotrajne imovine	130.000,00	0,00	0,00	0,0 %	0,0 %	0,0 %
R6570 426	IDEJNO RJEŠENJE OBORINSKE KANALIZACIJE NASELJA NOVI V.	50.000,00	0,00	0,00	0,0 %	0,0 %	0,0 %
R6670 426	PROJ.DOK. OBOR.KANALIZACIJE KLENOVICA-RIVA	80.000,00	0,00	0,00	0,0 %	0,0 %	0,0 %
PROGRAM 0006	ZAŠTITA OKOLIŠA	255.000,00	230.000,00	230.000,00	90,2 %	100,0 %	90,2 %
Kapitalni projekt K000001	ZAHVATI NA ZAŠTITI OD ONEČIŠĆENJA	96.000,00	200.000,00	200.000,00	208,3 %	100,0 %	208,3 %
4	Rashodi za nabavu nefinancijske imovine	96.000,00	200.000,00	200.000,00	208,3 %	100,0 %	208,3 %
42	Rashodi za nabavu proizvedene dugotrajne imovine	96.000,00	0,00	0,00	0,0 %	0,0 %	0,0 %
R6793 426	PROGRAM ZAŠTITE OKOLIŠA	56.000,00	0,00	0,00	0,0 %	0,0 %	0,0 %
R6796 426	PRAĆENJE ONEČIŠĆENJA OKOLIŠA	40.000,00	0,00	0,00	0,0 %	0,0 %	0,0 %
45	Rashodi za dodatna ulaganja na nefinancijskoj imovini	0,00	200.000,00	200.000,00	100,0 %	100,0 %	100,0 %
R6593 451	ZAMJENA J.R. ŠTEDLJIVOM RASVJETOM	0,00	0,00	0,00	0,0 %	0,0 %	0,0 %
Kapitalni projekt K000002	ENERGETSKA UČINKOVITOST I OBNOVLJIVI IZVORI	159.000,00	30.000,00	30.000,00	18,9 %	100,0 %	18,9 %
3	Rashodi poslovanja	0,00	30.000,00	30.000,00	100,0 %	100,0 %	100,0 %
38	Ostali rashodi	0,00	30.000,00	30.000,00	100,0 %	100,0 %	100,0 %
R6797 382	ZELENA ENERGIJA U MOM DOMU	0,00	0,00	0,00	0,0 %	0,0 %	0,0 %
4	Rashodi za nabavu nefinancijske imovine	159.000,00	0,00	0,00	0,0 %	0,0 %	0,0 %
42	Rashodi za nabavu proizvedene dugotrajne imovine	159.000,00	0,00	0,00	0,0 %	0,0 %	0,0 %
R6567 426	PROJEKTI ENERGETSKE UŠTEDE JAVNIH ZGRADA	40.000,00	0,00	0,00	0,0 %	0,0 %	0,0 %



<b>Kapitalni projekt K000005 KOMUNALNA INFRASTRUKTURA NASELJA LEDENICE</b>									
4	Rashodi za nabavu nefinancijske imovine	5.000,00	0,00	2.267.000,00	0,0 %	#####			
42	Rashodi za nabavu proizvedene dugotrajne imovine	5.000,00	0,00	2.267.000,00	0,0 %	#####			
R6562	421 GRADNJA DIJELA CESTE ODVOJKA VINIŠTE	0,00	0,00	0,00	0,0 %	0,0 %			
R6559	426 PROJEKT SANACIJE MOSTA PREKO LEDENIČKE VODODERINE	5.000,00	0,00	0,00	0,0 %	0,0 %			
<b>Kapitalni projekt K000006 INFRASTRUKTURA POSLOVNE ZONE ZAPAD</b>									
4	Rashodi za nabavu nefinancijske imovine	4.425.000,00	4.500.000,00	1.500.000,00	101,7 %	33,3 %			
41	Rashodi za nabavu proizvedene dugotrajne imovine	25.000,00	0,00	0,00	0,0 %	33,9 %			
R6725	411 OTKUP ZEMLJIŠTA ZA INFRASTRUKTURU	25.000,00	0,00	0,00	0,0 %	0,0 %			
42	Rashodi za nabavu proizvedene dugotrajne imovine	4.400.000,00	4.500.000,00	1.500.000,00	102,3 %	34,1 %			
R6565	421 GRADNJA RASKRŠĆA ŽC-PZ ZAPAD	4.400.000,00	0,00	0,00	0,0 %	0,0 %			
R6650	421 GRADNJA DIJELA J.R. ZONE	0,00	0,00	0,00	0,0 %	0,0 %			
<b>Kapitalni projekt K000008 INFRASTRUKTURA GLAVICE</b>									
4	Rashodi za nabavu nefinancijske imovine	380.000,00	1.000.000,00	0,00	263,2 %	0,0 %			
41	Rashodi za nabavu proizvedene dugotrajne imovine	200.000,00	0,00	0,00	0,0 %	0,0 %			
R6722	411 OTKUP ZEMLJIŠTA ZA INFRASTRUKTURU	200.000,00	0,00	0,00	0,0 %	0,0 %			
42	Rashodi za nabavu proizvedene dugotrajne imovine	50.000,00	1.000.000,00	0,00	#####	0,0 %			
R6568	421 GRADNJA JAVNE RASVJETE	0,00	0,00	0,00	0,0 %	0,0 %			
R6571	421 GRADNJA CESTE	0,00	0,00	0,00	0,0 %	0,0 %			
R6569	426 PROJEKT CESTE NA GLAVICI (ug. 2014.g.)	50.000,00	0,00	0,00	0,0 %	0,0 %			
45	Rashodi za dodatna ulaganja na nefinancijskoj imovini	130.000,00	0,00	0,00	0,0 %	0,0 %			
R6586	451 SANACIJA PARKIRALIŠTA KOD SLAVUJA	130.000,00	0,00	0,00	0,0 %	0,0 %			
<b>Kapitalni projekt K000009 KOMUNALNA INFRASTRUKTURA NASELJA SMOKVICA</b>									
4	Rashodi za nabavu nefinancijske imovine	0,00	0,00	144.000,00	0,0 %	0,0 %			
45	Rashodi za dodatna ulaganja na nefinancijskoj imovini	0,00	0,00	144.000,00	0,0 %	0,0 %			
R6570	451 SANACIJA PRILAZA KRČEVINA U SMOKVICI	0,00	0,00	0,00	0,0 %	0,0 %			
R6670	451 SANACIJA JAVNE RASVJETE ULICE VRILLO	0,00	0,00	0,00	0,0 %	0,0 %			
<b>Kapitalni projekt K000011 UREĐENJE PRILAZA PUT DRMUNA-VINODOLSKA U KLENOVIC</b>									
4	Rashodi za nabavu nefinancijske imovine	0,00	170.000,00	0,00	0,0 %	0,0 %			
45	Rashodi za dodatna ulaganja na nefinancijskoj imovini	0,00	170.000,00	0,00	0,0 %	0,0 %			
R6580	451 SANACIJA PRILAZA	0,00	0,00	0,00	0,0 %	0,0 %			
<b>Kapitalni projekt K000012 UREĐENJE SREDIŠNJIH GRADSKIH TRGOVA U NOVOM V.</b>									
4	Rashodi za nabavu nefinancijske imovine	85.000,00	0,00	0,00	0,0 %	0,0 %			
42	Rashodi za nabavu proizvedene dugotrajne imovine	85.000,00	0,00	0,00	0,0 %	0,0 %			
R6574	426 IDEJ.PROJ.UREĐENJA FRANKOPANSKOG TRGA	85.000,00	0,00	0,00	0,0 %	0,0 %			
<b>Kapitalni projekt K000014 INFRASTRUKTURA CESTE NOVA KRASA - PRIDOL</b>									
4	Rashodi za nabavu nefinancijske imovine	200.000,00	0,00	0,00	0,0 %	0,0 %			
41	Rashodi za nabavu proizvedene dugotrajne imovine	200.000,00	0,00	0,00	0,0 %	0,0 %			
R6723	411 OTKUP ZEMLJIŠTA ZA INFRASTRUKTURU	200.000,00	0,00	0,00	0,0 %	0,0 %			

<b>Kapitalni projekt K000023 GRADNJA CESTE DERAŠNICA</b>									
			0,00	580.000,00	580.000,00	100,0 %			
<b>4</b>	<b>Rashodi za nabavu nefinancijske imovine</b>		<b>0,00</b>	<b>580.000,00</b>	<b>580.000,00</b>	<b>100,0 %</b>			
R6576	411	OTKUP ZEMLJIŠTA ZA INFRASTRUKTURU	0,00	500.000,00	500.000,00	100,0 %	0,0 %	0,0 %	0,0 %
R6573	426	Ostala nematerijalna proizvedena imovina	0,00	80.000,00	80.000,00	100,0 %	0,0 %	0,0 %	0,0 %
<b>Kapitalni projekt K000025 KOMUNALNA INFRASTRUKTURA NASELJA POVILE</b>									
<b>4</b>	<b>Rashodi za nabavu nefinancijske imovine</b>		<b>50.000,00</b>	<b>0,00</b>	<b>0,00</b>	<b>0,0 %</b>	<b>0,0 %</b>	<b>0,0 %</b>	<b>0,0 %</b>
R6582	426	PROJEKT UREĐENJA ULICE GAJ U POVILAMA	50.000,00	0,00	0,00	0,0 %	0,0 %	0,0 %	0,0 %
<b>Kapitalni projekt K000037 KOMUNALNA INFRASTRUKTURA NASELJA PRISKA U NOVON</b>									
<b>4</b>	<b>Rashodi za nabavu nefinancijske imovine</b>		<b>287.000,00</b>	<b>0,00</b>	<b>0,00</b>	<b>0,0 %</b>	<b>0,0 %</b>	<b>0,0 %</b>	<b>0,0 %</b>
R6763	421	GRADNJA PUTA POD OSAP	87.000,00	0,00	0,00	0,0 %	0,0 %	0,0 %	0,0 %
R6745	426	PROJEKT POTPORNOG ZIDA ZAGREBAČKE ULICE	7.000,00	0,00	0,00	0,0 %	0,0 %	0,0 %	0,0 %
R6762	426	PROJEKT PUTA POD OSAP	20.000,00	0,00	0,00	0,0 %	0,0 %	0,0 %	0,0 %
R6746	451	SANACIJA NOGOSTUPA OGULINSKE ULICE	200.000,00	0,00	0,00	0,0 %	0,0 %	0,0 %	0,0 %
<b>Kapitalni projekt K000040 KOMUN. INFRASTRUKTURA POD SV. MIKULJ-BIBIRSKA OBALJ</b>									
<b>4</b>	<b>Rashodi za nabavu nefinancijske imovine</b>		<b>115.000,00</b>	<b>0,00</b>	<b>0,00</b>	<b>0,0 %</b>	<b>0,0 %</b>	<b>0,0 %</b>	<b>0,0 %</b>
R6735	451	UVODENJE JEDNOSMJ. REŽIMA ULICE OBALA P.K.IV	85.000,00	0,00	0,00	0,0 %	0,0 %	0,0 %	0,0 %
R6750	451	SANACIJA PRILAZA ISTARSKA ULICA	30.000,00	0,00	0,00	0,0 %	0,0 %	0,0 %	0,0 %
<b>KORISNIK 01 GKTD IVANJ D.O.O. NOVI VINODOLSKI</b>									
<b>GLAVNI PROGRAM G11 ODRŽAVANJA I GRADNJE KOMUNALNE INFRASTRUKTURE</b>									
<b>PROGRAM 0008 OSTALI TROŠKOVI INFRASTRUKTURE I FINANCIRANJE</b>									
<b>Kapitalni projekt K000002 OTPLATA ZAJMOVA</b>									
<b>3</b>	<b>Rashodi poslovanja</b>		<b>135.000,00</b>	<b>362.000,00</b>	<b>362.000,00</b>	<b>100,0 %</b>	<b>268,1 %</b>	<b>268,1 %</b>	<b>268,1 %</b>
<b>38</b>	<b>Ostali rashodi</b>		<b>135.000,00</b>	<b>362.000,00</b>	<b>362.000,00</b>	<b>100,0 %</b>	<b>268,1 %</b>	<b>268,1 %</b>	<b>268,1 %</b>
R6715	386	DONACIJA ZA MRTVAČNICU U POVILAMA - ANUITET	83.000,00	0,00	0,00	0,0 %	0,0 %	0,0 %	0,0 %
R6720	386	DONACIJA ZA MRTVAČNICU D.ZAGON (anuitet)	52.000,00	0,00	0,00	0,0 %	0,0 %	0,0 %	0,0 %
R6765	386	SUFIN.ODVODNJE NASELJA KALVARIJA (anuitet)	0,00	0,00	0,00	0,0 %	0,0 %	0,0 %	0,0 %
R6780	386	SUFIN. ZA GRADNJU ODVODNJE UZ ŽC 5064-(anuitet)	0,00	0,00	0,00	0,0 %	0,0 %	0,0 %	0,0 %
<b>PROGRAM 0009 GRADNJA OBJEKATA KOMUNALNE INFRASTRUKTURE</b>									
<b>Kapitalni projekt K000017 INFRASTRUKTURA PRETOVARNE STANICE</b>									
<b>3</b>	<b>Rashodi poslovanja</b>		<b>5.370.000,00</b>	<b>0,00</b>	<b>0,00</b>	<b>0,0 %</b>	<b>0,0 %</b>	<b>0,0 %</b>	<b>0,0 %</b>
<b>38</b>	<b>Ostali rashodi</b>		<b>5.370.000,00</b>	<b>0,00</b>	<b>0,00</b>	<b>0,0 %</b>	<b>0,0 %</b>	<b>0,0 %</b>	<b>0,0 %</b>
R6736	386	SUFINANCIRANJE GRADNJE PRETOVARNE STANICE	5.370.000,00	0,00	0,00	0,0 %	0,0 %	0,0 %	0,0 %
<b>Kapitalni projekt K000021 SANACIJA I ZATVARANJE DEPONIJE DUPLJA</b>									
<b>3</b>	<b>Rashodi poslovanja</b>		<b>1.000.000,00</b>	<b>0,00</b>	<b>0,00</b>	<b>0,0 %</b>	<b>0,0 %</b>	<b>0,0 %</b>	<b>0,0 %</b>
<b>38</b>	<b>Ostali rashodi</b>		<b>1.000.000,00</b>	<b>0,00</b>	<b>0,00</b>	<b>0,0 %</b>	<b>0,0 %</b>	<b>0,0 %</b>	<b>0,0 %</b>
R6790	386	DONACIJA ZA SANACIJU DEPONIJE	1.000.000,00	0,00	0,00	0,0 %	0,0 %	0,0 %	0,0 %

KORISNIK 02	KTD VODOVOD-ŽRNOVNICA D.O.O. NOVI VINODOLSKI	227.000,00	0,00	0,00	0,00	0,00	0,00	0,00	0,00
GLAVNI PROGRAM G11	ODRŽAVANJA I GRADNJE KOMUNALNE INFRASTRUKTURE	227.000,00	0,00	0,00	0,00	0,00	0,00	0,00	0,00
PROGRAM 0008	OSTALI TROŠKOVI INFRASTRUKTURE I FINANCIRANJE	227.000,00	0,00	0,00	0,00	0,00	0,00	0,00	0,00
	Kapitalni projekt K000002 OTPLATA ZAJMOVA	227.000,00	0,00	0,00	0,00	0,00	0,00	0,00	0,00
3	Rashodi poslovanja	227.000,00	0,00	0,00	0,00	0,00	0,00	0,00	0,00
38	Ostali rashodi	227.000,00	0,00	0,00	0,00	0,00	0,00	0,00	0,00
R6765	386 SUFIN. ODVODNJE NASELJA KALVARIJA (anuitet)	63.000,00	0,00	0,00	0,00	0,00	0,00	0,00	0,00
R6780	386 SUFIN. ZA GRADNJU ODVODNJE UZ ŽC 5064-(anuitet)	164.000,00	0,00	0,00	0,00	0,00	0,00	0,00	0,00

## POSEBNI DIO - PO IZVORIMA

KTO	VRSTA PRIHODA / PRIMITAKA	2015			2016			2017		
		1	2	3	2/1	3/2	INDEX	3/1		
	<b>UKUPNO PRIHODI / PRIMICI</b>	<b>38.962.750,00</b>	<b>30.410.900,00</b>	<b>29.846.900,00</b>	<b>78,1 %</b>	<b>98,1 %</b>	<b>76,6 %</b>			
Izvor 1.	OPĆI PRIHODI I PRIMICI PRORAČUNA	13.481.000,00	14.670.500,00	14.660.500,00	108,8 %	99,9 %	108,7 %			
Izvor 1.1.	POREZI I NENAMJENSKI PRIHODI TE OPĆI RASHODI	13.481.000,00	14.670.500,00	14.660.500,00	108,8 %	99,9 %	108,7 %			
6	Prihodi poslovanja	13.481.000,00	14.670.500,00	14.660.500,00	108,8 %	99,9 %	108,7 %			
Izvor 3.	VLASTITI PRIHODI	360.000,00	360.000,00	363.000,00	100,0 %	100,8 %	100,8 %			
Izvor 3.1.	FINANCIRANJE IZ NAJMA POS.PROST.I STANARINA	360.000,00	360.000,00	363.000,00	100,0 %	100,8 %	100,8 %			
6	Prihodi poslovanja	360.000,00	360.000,00	363.000,00	100,0 %	100,8 %	100,8 %			
Izvor 4.	PRIHODI ZA POSEBNE NAMJENE (PO ZAKONU)	13.541.250,00	14.531.000,00	14.253.400,00	107,3 %	98,1 %	105,3 %			
Izvor 4.1.	FINANCIRANJE ODRŽAVANJA KOMUNALNE INFRASTRUKTURE	7.002.250,00	7.900.000,00	7.950.000,00	112,8 %	100,6 %	113,5 %			
6	Prihodi poslovanja	7.002.250,00	7.900.000,00	7.950.000,00	112,8 %	100,6 %	113,5 %			
Izvor 4.2.	FINANCIRANJE OD KOMUNALNOG DOPRINOSA	5.334.000,00	5.500.000,00	5.272.400,00	103,1 %	95,9 %	98,8 %			
6	Prihodi poslovanja	5.334.000,00	5.500.000,00	5.272.400,00	103,1 %	95,9 %	98,8 %			
Izvor 4.4.	FINANCIRANJE GRADNJE OSTALE INFRASTRUKTURE	905.000,00	831.000,00	731.000,00	91,8 %	88,0 %	80,8 %			
6	Prihodi poslovanja	905.000,00	831.000,00	731.000,00	91,8 %	88,0 %	80,8 %			
Izvor 4.5.	FINANCIRANJE POMORSKOG I LUČKOG DOBRA	250.000,00	250.000,00	250.000,00	100,0 %	100,0 %	100,0 %			
6	Prihodi poslovanja	250.000,00	250.000,00	250.000,00	100,0 %	100,0 %	100,0 %			
Izvor 4.6.	FINANCIRANJE UREĐENJA SPOMENIČKE I KULTURNE BAŠTINE	50.000,00	50.000,00	50.000,00	100,0 %	100,0 %	100,0 %			
6	Prihodi poslovanja	50.000,00	50.000,00	50.000,00	100,0 %	100,0 %	100,0 %			
Izvor 5.	POMOĆI	7.615.500,00	220.000,00	220.000,00	2,9 %	100,0 %	2,9 %			
Izvor 5.1.	PROGRAM POMOĆI U KUĆI STARIJIM OSOBAMA	120.000,00	0,00	0,00	0,0 %	0,0 %	0,0 %			
6	Prihodi poslovanja	120.000,00	0,00	0,00	0,0 %	0,0 %	0,0 %			
Izvor 5.2.	OSTALI SOCIJALNI PROGRAMI	20.000,00	0,00	0,00	0,0 %	0,0 %	0,0 %			
6	Prihodi poslovanja	20.000,00	0,00	0,00	0,0 %	0,0 %	0,0 %			
Izvor 5.3.	POMOĆ ZA POSEBNE PROJEKTE	6.900.000,00	0,00	0,00	0,0 %	0,0 %	0,0 %			
6	Prihodi poslovanja	6.900.000,00	0,00	0,00	0,0 %	0,0 %	0,0 %			
Izvor 5.4.	POMOĆI IZ EUROPSKIH FONDOVA	575.500,00	220.000,00	220.000,00	38,2 %	100,0 %	38,2 %			
6	Prihodi poslovanja	575.500,00	220.000,00	220.000,00	38,2 %	100,0 %	38,2 %			
Izvor 7.	PRIHODI OD PRODAJE I ZAMJENE NEFIN. IMOVINE I NAKNADE OSIGURA	3.965.000,00	629.400,00	350.000,00	15,9 %	55,6 %	8,8 %			
Izvor 7.1.	FINANCIRANJE STJECANJA I OTUĐENJA IMOVINE	3.915.000,00	579.400,00	300.000,00	14,8 %	51,8 %	7,7 %			
7	Prihodi od prodaje nefinancijske imovine	3.915.000,00	579.400,00	300.000,00	14,8 %	51,8 %	7,7 %			
Izvor 7.2.	FINANCIRANJE STAMBENOG FONDA	50.000,00	50.000,00	50.000,00	100,0 %	100,0 %	100,0 %			
7	Prihodi od prodaje nefinancijske imovine	50.000,00	50.000,00	50.000,00	100,0 %	100,0 %	100,0 %			

KTO	VRSTA RASHODA / IZDATAKA	1 2015	2 2016	3 2017	2/1	3/2	3/1 INDEX
	<b>UKUPNO RASHODI / IZDACI</b>	<b>38.962.750,00</b>	<b>30.410.900,00</b>	<b>29.846.900,00</b>	<b>78,1 %</b>	<b>98,1 %</b>	<b>76,6 %</b>
	<b>Izvor 1. OPĆI PRIHODI I PRIMICI PRORAČUNA</b>	<b>13.788.400,00</b>	<b>13.744.900,00</b>	<b>14.039.900,00</b>	<b>99,7 %</b>	<b>102,1 %</b>	<b>101,8 %</b>
	<b>Izvor 1.1. POREZI I NENAMJENSKI PRIHODI TE OPĆI RASHODI</b>	<b>13.788.400,00</b>	<b>13.744.900,00</b>	<b>14.039.900,00</b>	<b>99,7 %</b>	<b>102,1 %</b>	<b>101,8 %</b>
	<b>GLAVNI PROGRAM G01 FINANCIRANJE TIJELA I GRADSKE UPRAVE GRADA</b>	<b>5.924.500,00</b>	<b>5.959.500,00</b>	<b>5.971.500,00</b>	<b>100,6 %</b>	<b>100,2 %</b>	<b>100,8 %</b>
	<b>PROGRAM 0001 FINANCIRANJE TIJELA ZAKONODAVNE I IZVRŠNE VLASTI</b>	<b>885.000,00</b>	<b>890.000,00</b>	<b>890.000,00</b>	<b>100,6 %</b>	<b>100,0 %</b>	<b>100,6 %</b>
	<b>Aktivnost A000001 FINANCIRANJE GRADSKOG VIJEĆA</b>	<b>380.000,00</b>	<b>385.000,00</b>	<b>385.000,00</b>	<b>101,3 %</b>	<b>100,0 %</b>	<b>101,3 %</b>
3	Rashodi poslovanja	380.000,00	385.000,00	385.000,00	101,3 %	100,0 %	101,3 %
	<b>Aktivnost A000002 FINANCIRANJE UREDA GRADONAČELNIKA</b>	<b>505.000,00</b>	<b>505.000,00</b>	<b>505.000,00</b>	<b>100,0 %</b>	<b>100,0 %</b>	<b>100,0 %</b>
3	Rashodi poslovanja	505.000,00	505.000,00	505.000,00	100,0 %	100,0 %	100,0 %
	<b>PROGRAM 0002 FINANCIRANJE MJESNE SAMOUPRAVE</b>	<b>127.000,00</b>	<b>97.000,00</b>	<b>97.000,00</b>	<b>76,4 %</b>	<b>100,0 %</b>	<b>76,4 %</b>
	<b>Aktivnost A000001 FINANCIRANJE VIJEĆA MJESNIH ODBORA</b>	<b>67.000,00</b>	<b>37.000,00</b>	<b>37.000,00</b>	<b>55,2 %</b>	<b>100,0 %</b>	<b>55,2 %</b>
3	Rashodi poslovanja	67.000,00	37.000,00	37.000,00	55,2 %	100,0 %	55,2 %
	<b>Tekući projekt T000002 MALE KOMUNALNE AKCIJE</b>	<b>60.000,00</b>	<b>60.000,00</b>	<b>60.000,00</b>	<b>100,0 %</b>	<b>100,0 %</b>	<b>100,0 %</b>
3	Rashodi poslovanja	60.000,00	60.000,00	60.000,00	100,0 %	100,0 %	100,0 %
	<b>PROGRAM 0003 FINANCIRANJE GRADSKE UPRAVE</b>	<b>4.872.500,00</b>	<b>4.932.500,00</b>	<b>4.944.500,00</b>	<b>101,2 %</b>	<b>100,2 %</b>	<b>101,5 %</b>
	<b>Aktivnost A000001 OPĆI POSLOVI GRADSKE UPRAVE</b>	<b>4.872.500,00</b>	<b>4.932.500,00</b>	<b>4.944.500,00</b>	<b>101,2 %</b>	<b>100,2 %</b>	<b>101,5 %</b>
3	Rashodi poslovanja	4.872.500,00	4.932.500,00	4.944.500,00	101,2 %	100,2 %	101,5 %
	<b>PROGRAM 0004 FINANCIRANJE INSTITUTA ZA LJUDSKA PRAVA</b>	<b>30.000,00</b>	<b>30.000,00</b>	<b>30.000,00</b>	<b>100,0 %</b>	<b>100,0 %</b>	<b>100,0 %</b>
	<b>Aktivnost A000001 FINANCIRANJE CENTRA ZA LJUDSKA PRAVA</b>	<b>30.000,00</b>	<b>30.000,00</b>	<b>30.000,00</b>	<b>100,0 %</b>	<b>100,0 %</b>	<b>100,0 %</b>
3	Rashodi poslovanja	30.000,00	30.000,00	30.000,00	100,0 %	100,0 %	100,0 %
	<b>PROGRAM 0005 FINANCIRANJE SAVJETA MLADIH</b>	<b>10.000,00</b>	<b>10.000,00</b>	<b>10.000,00</b>	<b>100,0 %</b>	<b>100,0 %</b>	<b>100,0 %</b>
	<b>Aktivnost A000001 FINANCIRANJE SAVJETA MLADIH</b>	<b>10.000,00</b>	<b>10.000,00</b>	<b>10.000,00</b>	<b>100,0 %</b>	<b>100,0 %</b>	<b>100,0 %</b>
3	Rashodi poslovanja	10.000,00	10.000,00	10.000,00	100,0 %	100,0 %	100,0 %
	<b>GLAVNI PROGRAM G02 SOCIJALNA I ZDRAVSTVENA SKRIB</b>	<b>1.408.000,00</b>	<b>1.366.000,00</b>	<b>1.371.000,00</b>	<b>97,0 %</b>	<b>100,4 %</b>	<b>97,4 %</b>
	<b>PROGRAM 0001 REDOVNI PROGRAM SOCIJALNE SKRBI</b>	<b>267.000,00</b>	<b>267.000,00</b>	<b>272.000,00</b>	<b>100,0 %</b>	<b>101,9 %</b>	<b>101,9 %</b>
	<b>Tekući projekt T000001 POMOĆ ZA PODMIRENJE TROŠKOVA STANOVANJA</b>	<b>70.000,00</b>	<b>70.000,00</b>	<b>70.000,00</b>	<b>100,0 %</b>	<b>100,0 %</b>	<b>100,0 %</b>
3	Rashodi poslovanja	70.000,00	70.000,00	70.000,00	100,0 %	100,0 %	100,0 %
	<b>Tekući projekt T000002 DONACIJE ZA REDOVNU DJELATNOST HUMANITARNIH UDR</b>	<b>197.000,00</b>	<b>197.000,00</b>	<b>202.000,00</b>	<b>100,0 %</b>	<b>102,5 %</b>	<b>102,5 %</b>
3	Rashodi poslovanja	197.000,00	197.000,00	202.000,00	100,0 %	102,5 %	102,5 %
	<b>PROGRAM 0002 DODATNI PROGRAMI SOCIJALNE SKRBI</b>	<b>1.121.000,00</b>	<b>1.079.000,00</b>	<b>1.079.000,00</b>	<b>96,3 %</b>	<b>100,0 %</b>	<b>96,3 %</b>
	<b>Tekući projekt T000001 SKRIB O DJECI I MLADIMA</b>	<b>559.000,00</b>	<b>517.000,00</b>	<b>517.000,00</b>	<b>92,5 %</b>	<b>100,0 %</b>	<b>92,5 %</b>
3	Rashodi poslovanja	559.000,00	517.000,00	517.000,00	92,5 %	100,0 %	92,5 %
	<b>Tekući projekt T000002 SKRIB O OBITELJI</b>	<b>232.000,00</b>	<b>232.000,00</b>	<b>232.000,00</b>	<b>100,0 %</b>	<b>100,0 %</b>	<b>100,0 %</b>
3	Rashodi poslovanja	232.000,00	232.000,00	232.000,00	100,0 %	100,0 %	100,0 %
	<b>Tekući projekt T000003 SKRIB O STARIJIM OSOBAMA</b>	<b>330.000,00</b>	<b>330.000,00</b>	<b>330.000,00</b>	<b>100,0 %</b>	<b>100,0 %</b>	<b>100,0 %</b>
3	Rashodi poslovanja	330.000,00	330.000,00	330.000,00	100,0 %	100,0 %	100,0 %

PROGRAM 0003 DODATNI PROGRAMI ZDRAVSTVENE SKRBI	20.000,00	20.000,00	20.000,00	100,0 %	100,0 %	100,0 %
Tekući projekt T000001 ZDRAVSTVENA SKRB O DJECI	1.000,00	1.000,00	1.000,00	100,0 %	100,0 %	100,0 %
3 Rashodi poslovanja	1.000,00	1.000,00	1.000,00	100,0 %	100,0 %	100,0 %
Tekući projekt T000003 POMOĆI ORG. I UDR. INVALIDNIH I TEŠKO OBOLJELIH OSOE	19.000,00	19.000,00	19.000,00	100,0 %	100,0 %	100,0 %
3 Rashodi poslovanja	19.000,00	19.000,00	19.000,00	100,0 %	100,0 %	100,0 %
GLAVNI PROGRAM G03 JAVNE POTREBE U PREDŠKOLSKOM ODGOJU I NAOBRABZ	1.995.000,00	2.000.000,00	2.000.000,00	100,3 %	100,0 %	100,3 %
PROGRAM 0001 REDOVNI PROGRAM PREDŠKOLSKOG ODGOJA	1.949.000,00	1.949.000,00	1.949.000,00	100,0 %	100,0 %	100,0 %
Aktivnost A000001 REDOVNI PROGRAM USTANOVE PREDŠKOLSKOG ODGOJA	1.949.000,00	1.949.000,00	1.949.000,00	100,0 %	100,0 %	100,0 %
3 Rashodi poslovanja	1.949.000,00	1.949.000,00	1.949.000,00	100,0 %	100,0 %	100,0 %
PODPROGRAM 0002 DODATNI PROGRAM PREDŠKOLSKOG ODGOJA	46.000,00	51.000,00	51.000,00	110,9 %	100,0 %	110,9 %
Tekući projekt T000001 DODATNI PROGRAMI VRTIĆA	46.000,00	51.000,00	51.000,00	110,9 %	100,0 %	110,9 %
3 Rashodi poslovanja	46.000,00	51.000,00	51.000,00	110,9 %	100,0 %	110,9 %
GLAVNI PROGRAM G04 OBRAZOVANJE	297.000,00	297.000,00	257.000,00	100,0 %	86,5 %	86,5 %
PROGRAM 0001 DODATNI PROG. OSNOVNO ŠKOLSKOG OBRAZOVANJA	129.000,00	129.000,00	89.000,00	100,0 %	69,0 %	69,0 %
Tekući projekt T000001 DODATNI PROGRAMI OSNOVNE ŠKOLE	129.000,00	129.000,00	89.000,00	100,0 %	69,0 %	69,0 %
3 Rashodi poslovanja	129.000,00	129.000,00	89.000,00	100,0 %	69,0 %	69,0 %
PROGRAM 0002 DODATNI PROGRAM SREDNJE ŠKOLSKOG OBRAZOVANJA	3.000,00	3.000,00	3.000,00	100,0 %	100,0 %	100,0 %
Tekući projekt T000002 DODATNI PROGRAMI SREDNJE ŠKOLE	3.000,00	3.000,00	3.000,00	100,0 %	100,0 %	100,0 %
3 Rashodi poslovanja	3.000,00	3.000,00	3.000,00	100,0 %	100,0 %	100,0 %
PROGRAM 0003 STIPENDIRANJE NADARENH UČENIKA I STUDENATA	165.000,00	165.000,00	165.000,00	100,0 %	100,0 %	100,0 %
Tekući projekt T000003 POMOĆI UČENICIMA I STUDENATIMA	165.000,00	165.000,00	165.000,00	100,0 %	100,0 %	100,0 %
3 Rashodi poslovanja	165.000,00	165.000,00	165.000,00	100,0 %	100,0 %	100,0 %
GLAVNI PROGRAM G05 JAVNE POTREBE U KULTURI	1.602.400,00	1.644.400,00	1.795.400,00	102,6 %	109,2 %	112,0 %
PROGRAM 0001 REDOVNI PROGRAM KULTURNE DJELATNOSTI	1.069.400,00	1.059.400,00	1.100.400,00	99,1 %	103,9 %	102,9 %
Aktivnost A000001 REDOVNA DJELATNOST USTANOVA U KULTURI	1.062.400,00	1.052.400,00	1.093.400,00	99,1 %	103,9 %	102,9 %
3 Rashodi poslovanja	1.062.400,00	1.052.400,00	1.093.400,00	99,1 %	103,9 %	102,9 %
Aktivnost A000002 KNJIŽNIČNA STANICA LEDENICE	7.000,00	7.000,00	7.000,00	100,0 %	100,0 %	100,0 %
3 Rashodi poslovanja	7.000,00	7.000,00	7.000,00	100,0 %	100,0 %	100,0 %
PROGRAM 0002 DODATNI PROGRAM U KULTURI	533.000,00	585.000,00	695.000,00	109,8 %	118,8 %	130,4 %
Aktivnost A000009 ZNANSTVENI SKUP IVAN MAŽURANIĆ	30.000,00	0,00	0,00	0,0 %	0,0 %	0,0 %
3 Rashodi poslovanja	30.000,00	0,00	0,00	0,0 %	0,0 %	0,0 %
Tekući projekt T000002 ZABAVNO KULTURNE MANIFESTACIJE	30.000,00	110.000,00	110.000,00	366,7 %	100,0 %	366,7 %
3 Rashodi poslovanja	30.000,00	110.000,00	110.000,00	366,7 %	100,0 %	366,7 %
Tekući projekt T000003 IZDAVAČKA DJELATNOST I POTPORE UMJETNICIMA	53.000,00	53.000,00	53.000,00	100,0 %	100,0 %	100,0 %
3 Rashodi poslovanja	53.000,00	53.000,00	53.000,00	100,0 %	100,0 %	100,0 %
Tekući projekt T000005 PROGRAMSKE AKTIVNOSTI CENTRA ZA KULTURU	140.000,00	140.000,00	200.000,00	100,0 %	142,9 %	142,9 %
3 Rashodi poslovanja	140.000,00	140.000,00	200.000,00	100,0 %	142,9 %	142,9 %
Tekući projekt T000006 FINANCIRANJE UDRUGA U KULTURI	250.000,00	250.000,00	300.000,00	100,0 %	120,0 %	120,0 %
3 Rashodi poslovanja	250.000,00	250.000,00	300.000,00	100,0 %	120,0 %	120,0 %
Tekući projekt T000007 IZDAVANJE 4 BROJA NOVLJANSKOG LISTA	30.000,00	32.000,00	32.000,00	106,7 %	100,0 %	106,7 %
3 Rashodi poslovanja	30.000,00	32.000,00	32.000,00	106,7 %	100,0 %	106,7 %

GLAVNI PROGRAM G06 ŠPORTA	777.000,00	825.500,00	932.500,00	106,2 %	113,0 %	120,0 %
PROGRAM 0001 DONACIJE ŠPORTSKIM I REKREACIJSKIM UDRUGAMA	657.000,00	705.500,00	812.500,00	107,4 %	115,2 %	123,7 %
Tekući projekt T000001 FINANCIRANJE SPORTSKIH UDRUGA	657.000,00	705.500,00	812.500,00	107,4 %	115,2 %	123,7 %
3 Rashodi poslovanja	657.000,00	705.500,00	812.500,00	107,4 %	115,2 %	123,7 %
PROGRAM 0002 ŠPORTSKE MANIFESTACIJE	120.000,00	120.000,00	120.000,00	100,0 %	100,0 %	100,0 %
Tekući projekt T000002 ŠPORTSKE MANIFESTACIJE	120.000,00	120.000,00	120.000,00	100,0 %	100,0 %	100,0 %
3 Rashodi poslovanja	120.000,00	120.000,00	120.000,00	100,0 %	100,0 %	100,0 %
GLAVNI PROGRAM G07 TEHNIČKE KULTURE	1.500,00	1.500,00	1.500,00	100,0 %	100,0 %	100,0 %
PROGRAM 0001 TEHNIČKA KULTURA	1.500,00	1.500,00	1.500,00	100,0 %	100,0 %	100,0 %
Tekući projekt T000001 TEHNIČKA KULTURA	1.500,00	1.500,00	1.500,00	100,0 %	100,0 %	100,0 %
3 Rashodi poslovanja	1.500,00	1.500,00	1.500,00	100,0 %	100,0 %	100,0 %
GLAVNI PROGRAM G08 GOSPODARSTVA, GOSPODARENJA PROSTOROM I ZAŠTIT	700.000,00	636.000,00	586.000,00	90,9 %	92,1 %	83,7 %
PROGRAM 0001 POLJOPRIVREDA	70.000,00	85.000,00	85.000,00	121,4 %	100,0 %	121,4 %
Tekući projekt T000001 POLJOPRIVREDA	70.000,00	85.000,00	85.000,00	121,4 %	100,0 %	121,4 %
3 Rashodi poslovanja	70.000,00	85.000,00	85.000,00	121,4 %	100,0 %	121,4 %
PROGRAM 0003 TURIZAM	50.000,00	24.000,00	24.000,00	48,0 %	100,0 %	48,0 %
Tekući projekt T000001 TURIZAM	50.000,00	24.000,00	24.000,00	48,0 %	100,0 %	48,0 %
3 Rashodi poslovanja	0,00	24.000,00	24.000,00	100,0 %	100,0 %	100,0 %
4 Rashodi za nabavu nefinancijske imovine	50.000,00	0,00	0,00	0,0 %	0,0 %	0,0 %
PROGRAM 0004 POTICANJE PODUZETNIŠTVA I OBRTNISHTVA	565.000,00	512.000,00	462.000,00	90,6 %	90,2 %	81,8 %
Tekući projekt T000001 PODUZETNIŠTVO I OBRTNISHTVO	565.000,00	512.000,00	462.000,00	90,6 %	90,2 %	81,8 %
3 Rashodi poslovanja	565.000,00	512.000,00	462.000,00	90,6 %	90,2 %	81,8 %
PROGRAM 0005 GOSPODARENJE PROSTOROM	15.000,00	15.000,00	15.000,00	100,0 %	100,0 %	100,0 %
Tekući projekt T000001 GOSPODARENJE IMOVINOM	15.000,00	15.000,00	15.000,00	100,0 %	100,0 %	100,0 %
3 Rashodi poslovanja	15.000,00	15.000,00	15.000,00	100,0 %	100,0 %	100,0 %
GLAVNI PROGRAM G09 ZAŠTITE I SPAŠAVANJA	1.083.000,00	1.015.000,00	1.125.000,00	93,7 %	110,8 %	103,9 %
PROGRAM 0001 REDOVNI PROGRAM SLUŽBI ZAŠTITE I SPAŠAVANJA	950.000,00	900.000,00	1.000.000,00	94,7 %	111,1 %	105,3 %
Aktivnost A000001 REDOVNA DJELATNOST DVD-ova	950.000,00	900.000,00	1.000.000,00	94,7 %	111,1 %	105,3 %
3 Rashodi poslovanja	950.000,00	900.000,00	1.000.000,00	94,7 %	111,1 %	105,3 %
PROGRAM 0002 DODATNI PROGRAMI ZAŠTITE I SPAŠAVANJA	133.000,00	115.000,00	125.000,00	86,5 %	108,7 %	94,0 %
Tekući projekt T000001 DODATNI PROGRAMI ZAŠTITE I SPAŠAVANJA	133.000,00	115.000,00	125.000,00	86,5 %	108,7 %	94,0 %
3 Rashodi poslovanja	133.000,00	115.000,00	125.000,00	86,5 %	108,7 %	94,0 %
Izvor 3. VLASTITI PRIHODI	804.000,00	404.000,00	904.000,00	50,2 %	223,8 %	112,4 %
Izvor 3.1. FINANCIRANJE IZ NAJMA POS. PROST. I STANARINA	804.000,00	404.000,00	904.000,00	50,2 %	223,8 %	112,4 %
GLAVNI PROGRAM G08 GOSPODARENJA PROSTOROM I ZAŠTIT	804.000,00	404.000,00	904.000,00	50,2 %	223,8 %	112,4 %
PROGRAM 0005 GOSPODARENJE PROSTOROM	804.000,00	404.000,00	904.000,00	50,2 %	223,8 %	112,4 %
Tekući projekt T000001 GOSPODARENJE IMOVINOM	804.000,00	404.000,00	904.000,00	50,2 %	223,8 %	112,4 %
3 Rashodi poslovanja	804.000,00	404.000,00	904.000,00	50,2 %	223,8 %	112,4 %

<b>Izvor 4. PRIHODI ZA POSEBNE NAMJENE (PO ZAKONU)</b>	<b>16.253.250,00</b>	<b>10.084.000,00</b>	<b>11.060.000,00</b>	<b>62,0 %</b>	<b>109,7 %</b>	<b>68,0 %</b>
<b>Izvor 4.1. FINANCIRANJE ODRŽAVANJA KOMUNALNE INFRASTRUKTURE</b>	<b>5.522.250,00</b>	<b>5.666.000,00</b>	<b>5.676.000,00</b>	<b>102,6 %</b>	<b>100,2 %</b>	<b>102,8 %</b>
<b>GLAVNI PROGRAM G11 ODRŽAVANJA I GRADNJE KOMUNALNE INFRASTRUKTURE</b>	<b>5.522.250,00</b>	<b>5.666.000,00</b>	<b>5.676.000,00</b>	<b>102,6 %</b>	<b>100,2 %</b>	<b>102,8 %</b>
<b>PROGRAM 0001 JAVNE POVRŠINE</b>	<b>2.451.000,00</b>	<b>2.615.000,00</b>	<b>2.615.000,00</b>	<b>106,7 %</b>	<b>100,0 %</b>	<b>106,7 %</b>
Tekući projekt T000001 ODRŽAVANJE I ČIŠĆENJE JAVNIH POVRŠINA	2.451.000,00	2.615.000,00	2.615.000,00	106,7 %	100,0 %	106,7 %
3 Rashodi poslovanja	2.451.000,00	2.615.000,00	2.615.000,00	106,7 %	100,0 %	106,7 %
<b>PROGRAM 0002 NERAZVRSTANE CESTE</b>	<b>1.000.000,00</b>	<b>1.180.000,00</b>	<b>1.180.000,00</b>	<b>118,0 %</b>	<b>100,0 %</b>	<b>118,0 %</b>
Tekući projekt T000001 ODRŽAVANJE NERAZVRSTANIH CESTA I ZIMSKA SLUŽBA	1.000.000,00	1.180.000,00	1.180.000,00	118,0 %	100,0 %	118,0 %
3 Rashodi poslovanja	1.000.000,00	1.180.000,00	1.180.000,00	118,0 %	100,0 %	118,0 %
<b>PROGRAM 0003 JAVNA RASVJETA, DEKORACIJA I ILUMINACIJA</b>	<b>1.650.000,00</b>	<b>1.400.000,00</b>	<b>1.350.000,00</b>	<b>84,8 %</b>	<b>96,4 %</b>	<b>81,8 %</b>
Tekući projekt T000001 ODRŽAVANJE JAVNE RASVJETE, DEKORACIJE I ILUMINACI.	1.650.000,00	1.400.000,00	1.350.000,00	84,8 %	96,4 %	81,8 %
3 Rashodi poslovanja	1.650.000,00	1.400.000,00	1.350.000,00	84,8 %	96,4 %	81,8 %
<b>PROGRAM 0004 VODOOPSKRBA I ODVODNJA</b>	<b>300.000,00</b>	<b>401.000,00</b>	<b>401.000,00</b>	<b>133,7 %</b>	<b>100,0 %</b>	<b>133,7 %</b>
Tekući projekt T000001 ODRŽAVANJE OBJEKATA OBORINSKE ODVODNJE	300.000,00	401.000,00	401.000,00	133,7 %	100,0 %	133,7 %
3 Rashodi poslovanja	300.000,00	401.000,00	401.000,00	133,7 %	100,0 %	133,7 %
<b>PODPROGRAM 0007 HITNE INTERVENCIJE</b>	<b>5.000,00</b>	<b>10.000,00</b>	<b>10.000,00</b>	<b>200,0 %</b>	<b>100,0 %</b>	<b>200,0 %</b>
Tekući projekt T000001 HITNE INTERVENCIJE	5.000,00	10.000,00	10.000,00	200,0 %	100,0 %	200,0 %
3 Rashodi poslovanja	5.000,00	10.000,00	10.000,00	200,0 %	100,0 %	200,0 %
<b>PROGRAM 0008 OSTALI TROŠKOVI INFRASTRUKTURE I FINANCIRANJE</b>	<b>27.500,00</b>	<b>0,00</b>	<b>0,00</b>	<b>0,0 %</b>	<b>0,0 %</b>	<b>0,0 %</b>
Aktivnost A000001 OSTALI TROŠKOVI ODRŽAVANJA INFRASTRUKTURE	27.500,00	0,00	0,00	0,0 %	0,0 %	0,0 %
3 Rashodi poslovanja	7.500,00	0,00	0,00	0,0 %	0,0 %	0,0 %
4 Rashodi za nabavu nefinancijske imovine	20.000,00	0,00	0,00	0,0 %	0,0 %	0,0 %
<b>PROGRAM 0009 GRADNJA OBJEKATA KOMUNALNE INFRASTRUKTURE</b>	<b>0,00</b>	<b>0,00</b>	<b>60.000,00</b>	<b>0,0 %</b>	<b>0,0 %</b>	<b>0,0 %</b>
Kapitalni projekt K000009 KOMUNALNA INFRASTRUKTURA NASELJA SMOKVICA	0,00	0,00	60.000,00	0,0 %	0,0 %	0,0 %
4 Rashodi za nabavu nefinancijske imovine	0,00	0,00	60.000,00	0,0 %	0,0 %	0,0 %
<b>Program 0010 USPOSTAVA PROMETNOG I KOMUNALNOG REDA</b>	<b>88.750,00</b>	<b>60.000,00</b>	<b>60.000,00</b>	<b>67,6 %</b>	<b>100,0 %</b>	<b>67,6 %</b>
Aktivnost A000001 PROMETNO REDARSTVO	75.000,00	60.000,00	60.000,00	80,0 %	100,0 %	80,0 %
3 Rashodi poslovanja	75.000,00	60.000,00	60.000,00	80,0 %	100,0 %	80,0 %
<b>Aktivnost A000002 KOMUNALNO REDARSTVO</b>	<b>13.750,00</b>	<b>0,00</b>	<b>0,00</b>	<b>0,0 %</b>	<b>0,0 %</b>	<b>0,0 %</b>
3 Rashodi poslovanja	8.750,00	0,00	0,00	0,0 %	0,0 %	0,0 %
4 Rashodi za nabavu nefinancijske imovine	5.000,00	0,00	0,00	0,0 %	0,0 %	0,0 %

<b>Izvor 4.2. FINANCIRANJE OD KOMUNALNOG DOPRINOSA</b>									
<b>GLAVNI PROGRAM G11 ODRŽAVANJA I GRADNJE KOMUNALNE INFRASTRUKTURE</b>	<b>3.374.000,00</b>	<b>3.870.000,00</b>	<b>4.836.000,00</b>	<b>114,7 %</b>	<b>125,0 %</b>	<b>143,3 %</b>			
<b>PROGRAM 0003 JAVNA RASVJETA, DEKORACIJA I ILUMINACIJA</b>	<b>150.000,00</b>	<b>3.870.000,00</b>	<b>4.836.000,00</b>	<b>114,7 %</b>	<b>125,0 %</b>	<b>143,3 %</b>			
Kapitalni projekt K000001 SANACIJA I GRADNJA OBJEKATA JAVNE RASVJETE	150.000,00	0,00	0,00	0,0 %	0,0 %	0,0 %			
4 Rashodi za nabavu nefinancijske imovine	150.000,00	0,00	0,00	0,0 %	0,0 %	0,0 %			
<b>PROGRAM 0008 OSTALI TROŠKOVI INFRASTRUKTURE I FINANCIRANJE</b>	<b>1.901.000,00</b>	<b>2.035.000,00</b>	<b>1.735.000,00</b>	<b>107,0 %</b>	<b>85,3 %</b>	<b>91,3 %</b>			
Kapitalni projekt K000001 OSTALI TROŠKOVI INFRASTRUKTURE	500.000,00	600.000,00	300.000,00	120,0 %	50,0 %	60,0 %			
3 Rashodi poslovanja	300.000,00	200.000,00	200.000,00	66,7 %	100,0 %	66,7 %			
4 Rashodi za nabavu nefinancijske imovine	200.000,00	400.000,00	100.000,00	200,0 %	25,0 %	50,0 %			
<b>Kapitalni projekt K000002 OTPLATA ZAJMOVA</b>	<b>1.401.000,00</b>	<b>1.435.000,00</b>	<b>1.435.000,00</b>	<b>102,4 %</b>	<b>100,0 %</b>	<b>102,4 %</b>			
3 Rashodi poslovanja	751.000,00	735.000,00	735.000,00	97,9 %	100,0 %	97,9 %			
5 Izdaci za financijsku imovinu i otplate zajmova	650.000,00	700.000,00	700.000,00	107,7 %	100,0 %	107,7 %			
<b>PROGRAM 0009 GRADNJA OBJEKATA KOMUNALNE INFRASTRUKTURE</b>	<b>1.323.000,00</b>	<b>1.835.000,00</b>	<b>3.101.000,00</b>	<b>138,7 %</b>	<b>169,0 %</b>	<b>234,4 %</b>			
Kapitalni projekt K000001 UREĐENJE ZELENIH POVRŠINA NA KRIŽANJIMA	56.000,00	85.000,00	170.000,00	151,8 %	200,0 %	303,6 %			
4 Rashodi za nabavu nefinancijske imovine	56.000,00	85.000,00	170.000,00	151,8 %	200,0 %	303,6 %			
Kapitalni projekt K000004 INFRASTRUKTURA NASELJA KALVARIJA	300.000,00	0,00	0,00	0,0 %	0,0 %	0,0 %			
4 Rashodi za nabavu nefinancijske imovine	300.000,00	0,00	0,00	0,0 %	0,0 %	0,0 %			
Kapitalni projekt K000005 KOMUNALNA INFRASTRUKTURA NASELJA LEDENICE	5.000,00	0,00	2.267.000,00	0,0 %	###	###			
4 Rashodi za nabavu nefinancijske imovine	5.000,00	0,00	2.267.000,00	0,0 %	###	###			
Kapitalni projekt K000006 INFRASTRUKTURA POSLOVNE ZONE ZAPAD	25.000,00	0,00	0,00	0,0 %	0,0 %	0,0 %			
4 Rashodi za nabavu nefinancijske imovine	25.000,00	0,00	0,00	0,0 %	0,0 %	0,0 %			
Kapitalni projekt K000008 INFRASTRUKTURA GLAVICE	250.000,00	1.000.000,00	0,00	400,0 %	0,0 %	0,0 %			
4 Rashodi za nabavu nefinancijske imovine	250.000,00	1.000.000,00	0,00	400,0 %	0,0 %	0,0 %			
Kapitalni projekt K000009 KOMUNALNA INFRASTRUKTURA NASELJA SMOKVICA	0,00	0,00	84.000,00	0,0 %	0,0 %	0,0 %			
4 Rashodi za nabavu nefinancijske imovine	0,00	0,00	84.000,00	0,0 %	0,0 %	0,0 %			
Kapitalni projekt K000011 UREĐENJE PRILAZA PUT DRMUNA-VINODOLSKA U KLENJ	0,00	170.000,00	0,00	0,0 %	0,0 %	0,0 %			
4 Rashodi za nabavu nefinancijske imovine	0,00	170.000,00	0,00	0,0 %	0,0 %	0,0 %			
Kapitalni projekt K000012 UREĐENJE SREDIŠNJIH GRADSKIH TRGOVA U NOVOM V.	85.000,00	0,00	0,00	0,0 %	0,0 %	0,0 %			
4 Rashodi za nabavu nefinancijske imovine	85.000,00	0,00	0,00	0,0 %	0,0 %	0,0 %			
Kapitalni projekt K000014 INFRASTRUKTURA CESTE NOVA KRASA - PRIDOL	200.000,00	0,00	0,00	0,0 %	0,0 %	0,0 %			
4 Rashodi za nabavu nefinancijske imovine	200.000,00	0,00	0,00	0,0 %	0,0 %	0,0 %			
Kapitalni projekt K000023 GRADNJA CESTE DERAŠNICA	0,00	580.000,00	580.000,00	100,0 %	100,0 %	100,0 %			
4 Rashodi za nabavu nefinancijske imovine	0,00	580.000,00	580.000,00	100,0 %	100,0 %	100,0 %			
Kapitalni projekt K000037 KOMUNALNA INFRASTRUKTURA NASELJA PRISIKA U NO	0,00	0,00	0,00	0,0 %	0,0 %	0,0 %			
4 Rashodi za nabavu nefinancijske imovine	0,00	0,00	0,00	0,0 %	0,0 %	0,0 %			
Kapitalni projekt K000040 KOMUN. INFRASTRUKTURA POD.SV.MIKULJ-BIBIRSKA OI	115.000,00	0,00	0,00	0,0 %	0,0 %	0,0 %			
4 Rashodi za nabavu nefinancijske imovine	115.000,00	0,00	0,00	0,0 %	0,0 %	0,0 %			

<b>Izvor 4.3. FINANCIRANJE GRADNJE VODOOPSKRBE I ODVODNJE</b>						
GLAVNI PROGRAM G11 ODRŽAVANJA I GRADNJE KOMUNALNE INFRASTRUKTURE	5.727.000,00	227.000,00	227.000,00	227.000,00	4,0 %	100,0 %
PROGRAM 0004 VODOOPSKRBA I ODVODNJA	5.727.000,00	227.000,00	227.000,00	227.000,00	4,0 %	100,0 %
Kapitalni projekt K000001 SANACIJA I GRADNJA OBJEKATA ODVODNJE	130.000,00	0,00	0,00	0,00	0,0 %	0,0 %
4 Rashodi za nabavu nefinancijske imovine	130.000,00	0,00	0,00	0,00	0,0 %	0,0 %
PROGRAM 0008 OSTALI TROŠKOVI INFRASTRUKTURE I FINANCIRANJE	227.000,00	227.000,00	227.000,00	227.000,00	100,0 %	100,0 %
Kapitalni projekt K000002 OTPLATA ZAJMIVA	227.000,00	227.000,00	227.000,00	227.000,00	100,0 %	100,0 %
3 Rashodi poslovanja	227.000,00	227.000,00	227.000,00	227.000,00	100,0 %	100,0 %
PROGRAM 0009 GRADNJA OBJEKATA KOMUNALNE INFRASTRUKTURE	5.370.000,00	0,00	0,00	0,00	0,0 %	0,0 %
Kapitalni projekt K000017 INFRASTRUKTURA PRETOVARNE STANICE	5.370.000,00	0,00	0,00	0,00	0,0 %	0,0 %
3 Rashodi poslovanja	5.370.000,00	0,00	0,00	0,00	0,0 %	0,0 %
<b>Izvor 4.4. FINANCIRANJE GRADNJE OSTALE INFRASTRUKTURE</b>						
GLAVNI PROGRAM G11 ODRŽAVANJA I GRADNJE KOMUNALNE INFRASTRUKTURE	1.435.000,00	230.000,00	230.000,00	230.000,00	16,0 %	100,0 %
PROGRAM 0006 ZAŠTITA OKOLIŠA	1.435.000,00	230.000,00	230.000,00	230.000,00	16,0 %	100,0 %
Kapitalni projekt K000001 ZAHVATI NA ZAŠTITI OD ONEČIŠĆENJA	255.000,00	230.000,00	230.000,00	230.000,00	90,2 %	100,0 %
4 Rashodi za nabavu nefinancijske imovine	96.000,00	200.000,00	200.000,00	200.000,00	208,3 %	100,0 %
Kapitalni projekt K000002 ENERGETSKA UČINKOVITOST I OBNOVLJIVI IZVORI	159.000,00	200.000,00	200.000,00	200.000,00	208,3 %	100,0 %
3 Rashodi poslovanja	159.000,00	200.000,00	200.000,00	200.000,00	208,3 %	100,0 %
4 Rashodi za nabavu nefinancijske imovine	0,00	30.000,00	30.000,00	30.000,00	18,9 %	100,0 %
PROGRAM 0009 GRADNJA OBJEKATA KOMUNALNE INFRASTRUKTURE	1.180.000,00	0,00	0,00	0,00	0,0 %	0,0 %
Kapitalni projekt K000008 INFRASTRUKTURA GLAVICE	130.000,00	0,00	0,00	0,00	0,0 %	0,0 %
4 Rashodi za nabavu nefinancijske imovine	130.000,00	0,00	0,00	0,00	0,0 %	0,0 %
Kapitalni projekt K000021 SANACIJA I ZATVARANJE DEPONIJE DUPLJA	1.000.000,00	0,00	0,00	0,00	0,0 %	0,0 %
3 Rashodi poslovanja	1.000.000,00	0,00	0,00	0,00	0,0 %	0,0 %
Kapitalni projekt K000025 KOMUNALNA INFRASTRUKTURA NASELJA POVILE	50.000,00	0,00	0,00	0,00	0,0 %	0,0 %
4 Rashodi za nabavu nefinancijske imovine	50.000,00	0,00	0,00	0,00	0,0 %	0,0 %
<b>Izvor 4.7. FINANCIRANJE TURISTIČKIH I PROMOTIVNIH AKTIVNOSTI</b>						
GLAVNI PROGRAM G05 -JAVNE POTREBE U KULTURI	195.000,00	91.000,00	91.000,00	91.000,00	46,7 %	100,0 %
PROGRAM 0002 DODATNI PROGRAM U KULTURI	105.000,00	25.000,00	25.000,00	25.000,00	23,8 %	100,0 %
Tekući projekt T000002 ZABAVNO KULTURNE MANIFESTACIJE	105.000,00	25.000,00	25.000,00	25.000,00	23,8 %	100,0 %
3 Rashodi poslovanja	105.000,00	25.000,00	25.000,00	25.000,00	23,8 %	100,0 %
GLAVNI PROGRAM G08 GOSPODARSTVA, GOSPODARENJA PROSTOROM I ZAŠTIT	90.000,00	66.000,00	66.000,00	66.000,00	73,3 %	100,0 %
PROGRAM 0003 TURIZAM	90.000,00	66.000,00	66.000,00	66.000,00	73,3 %	100,0 %
Tekući projekt T000001 TURIZAM	90.000,00	66.000,00	66.000,00	66.000,00	73,3 %	100,0 %
3 Rashodi poslovanja	90.000,00	66.000,00	66.000,00	66.000,00	73,3 %	100,0 %
<b>Izvor 5. POMOĆI</b>						
<b>Izvor 5.1. PROGRAM POMOĆI U KUĆI STARIJIM OSOBAMA</b>						
GLAVNI PROGRAM G02 SOCIJALNA I ZDRAVSTVENA SKRB	5.368.600,00	4.750.000,00	1.750.000,00	1.750.000,00	88,5 %	36,8 %
PROGRAM 0004 POMOĆ U KUĆI STARIJIM OSOBAMA	250.000,00	250.000,00	250.000,00	250.000,00	100,0 %	100,0 %
Tekući projekt T000001 POMOĆ U KUĆI	250.000,00	250.000,00	250.000,00	250.000,00	100,0 %	100,0 %
3 Rashodi poslovanja	250.000,00	250.000,00	250.000,00	250.000,00	100,0 %	100,0 %

<b>Izvor 5.4. POMOĆI IZ EUROPSKIH FONDOVA</b>									
		0,00	4.500.000,00	1.500.000,00					33,3 %
GLAVNI PROGRAM G11 ODRŽAVANJA I GRADNJE KOMUNALNE INFRASTRUKTURE		0,00	4.500.000,00	1.500.000,00					33,3 %
PROGRAM 0009 GRADNJA OBJEKATA KOMUNALNE INFRASTRUKTURE		0,00	4.500.000,00	1.500.000,00					33,3 %
Kapitalni projekt K000006 INFRASTRUKTURA POSLOVNE ZONE ZAPAD		0,00	4.500.000,00	1.500.000,00					33,3 %
4 Rashodi za nabavu nefinancijske imovine		0,00	4.500.000,00	1.500.000,00					33,3 %
<b>Izvor 5.5. PODUZETNIČKI IMPULS III</b>									
		4.400.000,00	0,00	0,00	0,00	0,00	0,00	0,00	0,0 %
GLAVNI PROGRAM G11 ODRŽAVANJA I GRADNJE KOMUNALNE INFRASTRUKTURE		4.400.000,00	0,00	0,00	0,00	0,00	0,00	0,00	0,0 %
PROGRAM 0009 GRADNJA OBJEKATA KOMUNALNE INFRASTRUKTURE		4.400.000,00	0,00	0,00	0,00	0,00	0,00	0,00	0,0 %
Kapitalni projekt K000006 INFRASTRUKTURA POSLOVNE ZONE ZAPAD		4.400.000,00	0,00	0,00	0,00	0,00	0,00	0,00	0,0 %
4 Rashodi za nabavu nefinancijske imovine		4.400.000,00	0,00	0,00	0,00	0,00	0,00	0,00	0,0 %
<b>Izvor 5.6. FINANCIRANJE IZ EAFRD</b>									
		240.000,00	0,00	0,00	0,00	0,00	0,00	0,00	0,0 %
Glavni program G12 FINANCIRANJA IZ RAZVOJNIH FONDOVA		240.000,00	0,00	0,00	0,00	0,00	0,00	0,00	0,0 %
Program 0001 EU FOND ZA RURALNI RAZVOJ (EAFRD)		240.000,00	0,00	0,00	0,00	0,00	0,00	0,00	0,0 %
Kapitalni projekt K000001 IZRADA STRATEGIJE RAZVOJA GRADA		240.000,00	0,00	0,00	0,00	0,00	0,00	0,00	0,0 %
4 Rashodi za nabavu nefinancijske imovine		240.000,00	0,00	0,00	0,00	0,00	0,00	0,00	0,0 %
<b>Izvor 5.7. POVEĆ.ENERG.UČINI.I OBNOV.IZVORA ENERGIJE</b>									
		478.600,00	0,00	0,00	0,00	0,00	0,00	0,00	0,0 %
Glavni program G12 FINANCIRANJA IZ RAZVOJNIH FONDOVA		478.600,00	0,00	0,00	0,00	0,00	0,00	0,00	0,0 %
Program 0002 FOND ZA ZAŠ.OKOL.I ENER.G.UČINKOVITOST		478.600,00	0,00	0,00	0,00	0,00	0,00	0,00	0,0 %
Kapitalni projekt K000001 ENER.G.UČ. I OBNOV.IZVORI OBITELJSKIH KUĆA		420.000,00	0,00	0,00	0,00	0,00	0,00	0,00	0,0 %
3 Rashodi poslovanja		420.000,00	0,00	0,00	0,00	0,00	0,00	0,00	0,0 %
Kapitalni projekt K000002 ENER.G.UČINKOVITOST JAVNIH ZGRADA I POSTROJENJA		58.600,00	0,00	0,00	0,00	0,00	0,00	0,00	0,0 %
4 Rashodi za nabavu nefinancijske imovine		58.600,00	0,00	0,00	0,00	0,00	0,00	0,00	0,0 %
<b>Izvor 7. PRIHODI OD PRODAJE I ZAMJENE NEFIN.IMOVINE I NAKNADE OSIGURA</b>									
		2.748.500,00	1.428.000,00	2.093.000,00	52,0 %	146,6 %	76,2 %		
<b>Izvor 7.1. FINANCIRANJE STJECANJA I OTUĐENJA IMOVINE</b>									
		2.748.500,00	1.428.000,00	2.093.000,00	52,0 %	146,6 %	76,2 %		
GLAVNI PROGRAM G01 FINANCIRANJE TIJELA I GRADSKE UPRAVE GRADA		551.500,00	495.000,00	495.000,00	89,8 %	100,0 %	89,8 %		
PROGRAM 0003 FINANCIRANJE GRADSKE UPRAVE		551.500,00	495.000,00	495.000,00	89,8 %	100,0 %	89,8 %		
Aktivnost A000001 OPĆI POSLOVI GRADSKE UPRAVE		390.000,00	390.000,00	390.000,00	100,0 %	100,0 %	100,0 %		
3 Rashodi poslovanja		390.000,00	390.000,00	390.000,00	100,0 %	100,0 %	100,0 %		
Kapitalni projekt K000001 NABAVKE OPREME U GRADSKOJ UPRAVI		51.500,00	15.000,00	15.000,00	29,1 %	100,0 %	29,1 %		
3 Rashodi poslovanja		30.000,00	0,00	0,00	0,0 %	0,0 %	0,0 %		
4 Rashodi za nabavu nefinancijske imovine		21.500,00	15.000,00	15.000,00	69,8 %	100,0 %	69,8 %		
Kapitalni projekt K000002 NABAVKA RAČUNALA I PROGRAMA U GRADSKOJ UPRAVI		70.000,00	70.000,00	70.000,00	100,0 %	100,0 %	100,0 %		
4 Rashodi za nabavu nefinancijske imovine		70.000,00	70.000,00	70.000,00	100,0 %	100,0 %	100,0 %		
Kapitalni projekt K000003 USPOSTAVA SUSTAVA BEŽIČNOG INTERNETA		40.000,00	20.000,00	20.000,00	50,0 %	100,0 %	50,0 %		
4 Rashodi za nabavu nefinancijske imovine		40.000,00	20.000,00	20.000,00	50,0 %	100,0 %	50,0 %		

<b>GLAVNI PROGRAM G03 JAVNE POTREBE U PREDŠKOLSKOM ODGOJU I NAOBRAB</b>	<b>190.000,00</b>	<b>200.000,00</b>	<b>115.000,00</b>	<b>105,3 %</b>	<b>57,5 %</b>	<b>60,5 %</b>
<b>PROGRAM 0003 KAPITALNE NABAVKE U DJEČJEM VRTIČU</b>	<b>190.000,00</b>	<b>200.000,00</b>	<b>115.000,00</b>	<b>105,3 %</b>	<b>57,5 %</b>	<b>60,5 %</b>
Kapitalni projekt K000001 OPREMA KUHNJE DJEČJEG VRTIČA	25.000,00	0,00	0,00	0,0 %	0,0 %	0,0 %
4 Rashodi za nabavu nefinancijske imovine	25.000,00	0,00	0,00	0,0 %	0,0 %	0,0 %
Kapitalni projekt K000002 NAMJEŠTAJ I OPREMA DJEČJEG VRTIČA	15.000,00	15.000,00	15.000,00	100,0 %	100,0 %	100,0 %
4 Rashodi za nabavu nefinancijske imovine	15.000,00	15.000,00	15.000,00	100,0 %	100,0 %	100,0 %
<b>Kapitalni projekt K000003 DOGRADNJA ZGRADE I OPREMANJE DVORANE</b>	<b>150.000,00</b>	<b>185.000,00</b>	<b>100.000,00</b>	<b>123,3 %</b>	<b>54,1 %</b>	<b>66,7 %</b>
4 Rashodi za nabavu nefinancijske imovine	150.000,00	185.000,00	100.000,00	123,3 %	54,1 %	66,7 %
<b>GLAVNI PROGRAM G05 JAVNE POTREBE U KULTURI</b>	<b>243.000,00</b>	<b>168.000,00</b>	<b>168.000,00</b>	<b>69,1 %</b>	<b>100,0 %</b>	<b>69,1 %</b>
<b>Program 0003 KAPITALNA ULAGANJA U USTANOVAMA U KULTURI</b>	<b>243.000,00</b>	<b>168.000,00</b>	<b>168.000,00</b>	<b>69,1 %</b>	<b>100,0 %</b>	<b>69,1 %</b>
Kapitalni projekt K000001 NABAVKA KNJIŽNICE U NOVOM V.	60.000,00	35.000,00	35.000,00	58,3 %	100,0 %	58,3 %
4 Rashodi za nabavu nefinancijske imovine	60.000,00	35.000,00	35.000,00	58,3 %	100,0 %	58,3 %
Kapitalni projekt K000002 SANACIJA UNUTARNJEG DIJELA KULE TURNAC	150.000,00	100.000,00	100.000,00	66,7 %	100,0 %	66,7 %
4 Rashodi za nabavu nefinancijske imovine	150.000,00	100.000,00	100.000,00	66,7 %	100,0 %	66,7 %
<b>Kapitalni projekt K000003 NABAVKA I RESTAURACIJA MUZEJSKIH IZLOŽAKA</b>	<b>30.000,00</b>	<b>30.000,00</b>	<b>30.000,00</b>	<b>100,0 %</b>	<b>100,0 %</b>	<b>100,0 %</b>
4 Rashodi za nabavu nefinancijske imovine	30.000,00	30.000,00	30.000,00	100,0 %	100,0 %	100,0 %
Kapitalni projekt K000004 NABAVKA UREDSKE OPREME I NAMJEŠTAJA	3.000,00	3.000,00	3.000,00	100,0 %	100,0 %	100,0 %
4 Rashodi za nabavu nefinancijske imovine	3.000,00	3.000,00	3.000,00	100,0 %	100,0 %	100,0 %
<b>GLAVNI PROGRAM G06 ŠPORTA</b>	<b>140.000,00</b>	<b>140.000,00</b>	<b>290.000,00</b>	<b>100,0 %</b>	<b>207,1 %</b>	<b>207,1 %</b>
<b>PROGRAM 0003 SPORTSKI OBJEKTI I DRUGA ULAGANJA</b>	<b>140.000,00</b>	<b>140.000,00</b>	<b>290.000,00</b>	<b>100,0 %</b>	<b>207,1 %</b>	<b>207,1 %</b>
Kapitalni projekt K000001 SANACIJE SPORTSKIH OBJEKATA	40.000,00	40.000,00	40.000,00	100,0 %	100,0 %	100,0 %
3 Rashodi poslovanja	40.000,00	40.000,00	40.000,00	100,0 %	100,0 %	100,0 %
Kapitalni projekt K000002 OBJEKT SVLAČIONA NK VINODOL	100.000,00	100.000,00	250.000,00	100,0 %	250,0 %	250,0 %
4 Rashodi za nabavu nefinancijske imovine	100.000,00	100.000,00	250.000,00	100,0 %	250,0 %	250,0 %
<b>GLAVNI PROGRAM G08 GOSPODARSTVA, GOSPODARENJA PROSTOROM I ZAŠTIT</b>	<b>1.524.000,00</b>	<b>425.000,00</b>	<b>1.025.000,00</b>	<b>27,9 %</b>	<b>241,2 %</b>	<b>67,3 %</b>
<b>PROGRAM 0005 GOSPODARENJE PROSTOROM</b>	<b>924.000,00</b>	<b>50.000,00</b>	<b>100.000,00</b>	<b>5,4 %</b>	<b>200,0 %</b>	<b>10,8 %</b>
Kapitalni projekt K000002 IZRADA PROSTORNO-PLANSKE DOKUMENTACIJE	774.000,00	0,00	0,00	0,0 %	0,0 %	0,0 %
4 Rashodi za nabavu nefinancijske imovine	774.000,00	0,00	0,00	0,0 %	0,0 %	0,0 %
<b>Tekući projekt T000001 GOSPODARENJE IMOVINOM</b>	<b>150.000,00</b>	<b>50.000,00</b>	<b>100.000,00</b>	<b>33,3 %</b>	<b>200,0 %</b>	<b>66,7 %</b>
4 Rashodi za nabavu nefinancijske imovine	150.000,00	50.000,00	100.000,00	33,3 %	200,0 %	66,7 %
<b>PROGRAM 0006 KAPITALNA ULAGANJA U KULTURNU I SAKRALNU BAŠTINU</b>	<b>30.000,00</b>	<b>30.000,00</b>	<b>30.000,00</b>	<b>100,0 %</b>	<b>100,0 %</b>	<b>100,0 %</b>
Kapitalni projekt K000001 ZAŠTITA RUŠEVINA LOPARA	30.000,00	30.000,00	30.000,00	100,0 %	100,0 %	100,0 %
4 Rashodi za nabavu nefinancijske imovine	30.000,00	30.000,00	30.000,00	100,0 %	100,0 %	100,0 %
<b>PROGRAM 0008 KAPITALNA ULAGANJA U TUĐU IMOVINU</b>	<b>470.000,00</b>	<b>345.000,00</b>	<b>395.000,00</b>	<b>73,4 %</b>	<b>114,5 %</b>	<b>84,0 %</b>
Kapitalni projekt K000002 SANACIJE I UREĐENJA PLAŽA	470.000,00	345.000,00	395.000,00	73,4 %	114,5 %	84,0 %
4 Rashodi za nabavu nefinancijske imovine	470.000,00	345.000,00	395.000,00	73,4 %	114,5 %	84,0 %
<b>PROGRAM 0009 KAPITALNA ULAGANJA U GRADSKJE OBJEKTE</b>	<b>100.000,00</b>	<b>0,00</b>	<b>500.000,00</b>	<b>0,0 %</b>	<b>0,0 %</b>	<b>500,0 %</b>
Kapitalni projekt K000001 GRADNJA DOMA U POVILAMA	0,00	0,00	500.000,00	0,0 %	0,0 %	500,0 %
4 Rashodi za nabavu nefinancijske imovine	0,00	0,00	500.000,00	0,0 %	0,0 %	500,0 %
Kapitalni projekt K000002 RUŠENJE DOMA U KRMPOTAMA	100.000,00	0,00	0,00	0,0 %	0,0 %	0,0 %
4 Rashodi za nabavu nefinancijske imovine	100.000,00	0,00	0,00	0,0 %	0,0 %	0,0 %
<b>GLAVNI PROGRAM G09 ZAŠTITE I SPAŠAVANJA</b>	<b>100.000,00</b>	<b>0,00</b>	<b>0,00</b>	<b>0,0 %</b>	<b>0,0 %</b>	<b>0,0 %</b>
<b>PROGRAM 0002 DODATNI PROGRAMI ZAŠTITE I SPAŠAVANJA</b>	<b>100.000,00</b>	<b>0,00</b>	<b>0,00</b>	<b>0,0 %</b>	<b>0,0 %</b>	<b>0,0 %</b>
Kapitalni projekt K000003 IZGRADNJA NOVOG VATROGASNOG DOMA	100.000,00	0,00	0,00	0,0 %	0,0 %	0,0 %
3 Rashodi poslovanja	100.000,00	0,00	0,00	0,0 %	0,0 %	0,0 %

## Članak 4.

Plan razvojnih programa za 2015. godinu s projekcijama za 2016. i 2017. (u daljnjem tekstu: Plan) sadrži rashode na nefinancijskoj imovini i plan kapitalnih pomoći i donacija s izvorima financiranja.

## POSEBNI DIO - PLAN RAZVOJNIH PROJEKATA

KTO	INVESTICIJA / KAPITALNA POMOĆ / KAPITALNA DONACIJA	2015	2016	2017	UKUPNO (od 3 do 5)
1	2	3	4	5	6
	<b>SVEUKUPNO</b>				
	<i>Izvor 4. PRIHODI ZA POSEBNE NAMJENE (PO ZAKONU)</i>	17.863.100,00	9.815.000,00	8.456.000,00	36.134.100,00
	<i>Izvor 4.1. FINANCIRANJE ODRŽAVANJA KOMUNALNE INFRASTRUKTURE</i>	10.536.000,00	4.327.000,00	5.353.000,00	20.216.000,00
		0,00	0,00	60.000,00	60.000,00
45	k.p. K000009 KOMUNALNA INFRASTRUKTURA NASELJA SMOKVICA	0,00	0,00	60.000,00	60.000,00
	Rashodi za dodatna ulaganja na nefinancijskoj imovini	0,00	0,00	60.000,00	60.000,00
	<i>Izvor 4.2. FINANCIRANJE OD KOMUNALNOG DOPRINOSA</i>	3.374.000,00	3.870.000,00	4.836.000,00	12.080.000,00
45	k.p. K000001 SANACIJA I GRADNJA OBJEKATA JAVNE RASVJETE	150.000,00	0,00	0,00	150.000,00
	Rashodi za dodatna ulaganja na nefinancijskoj imovini	150.000,00	0,00	0,00	150.000,00
32	k.p. K000001 OSTALI TROŠKOVI INFRASTRUKTURE	500.000,00	600.000,00	300.000,00	1.400.000,00
41	Materijalni rashodi	300.000,00	200.000,00	200.000,00	700.000,00
42	Rashodi za nabavu proizvedene dugotrajne imovine	50.000,00	100.000,00	100.000,00	250.000,00
	Rashodi za nabavu proizvedene dugotrajne imovine	150.000,00	300.000,00	0,00	450.000,00
34	k.p. K000002 OTPLATA ZAJMOVA	1.401.000,00	1.435.000,00	1.435.000,00	4.271.000,00
38	Financijski rashodi	616.000,00	600.000,00	600.000,00	1.816.000,00
54	Ostali rashodi	135.000,00	135.000,00	135.000,00	405.000,00
	Izdaci za otplatu glavnice primljenih kredita i zajmova	650.000,00	700.000,00	700.000,00	2.050.000,00
42	k.p. K000001 UREĐENJE ZELENIH POVRŠINA NA KRIŽANJIMA	56.000,00	85.000,00	170.000,00	311.000,00
45	Rashodi za nabavu proizvedene dugotrajne imovine	0,00	0,00	85.000,00	85.000,00
	Rashodi za dodatna ulaganja na nefinancijskoj imovini	56.000,00	85.000,00	85.000,00	226.000,00
41	k.p. K000004 INFRASTRUKTURA NASELJA KALVARIJA	300.000,00	0,00	0,00	300.000,00
42	Rashodi za nabavu proizvedene dugotrajne imovine	100.000,00	0,00	0,00	100.000,00
	Rashodi za nabavu proizvedene dugotrajne imovine	200.000,00	0,00	0,00	200.000,00

42	k.p. K000005 KOMUNALNA INFRASTRUKTURA NASELJA LEDENICE Rashodi za nabavu proizvedene dugotrajne imovine	5.000,00 5.000,00	0,00 0,00	2.267.000,00 2.267.000,00	2.272.000,00 2.272.000,00
41	k.p. K000006 INFRASTRUKTURA POSLOVNE ZONE ZAPAD Rashodi za nabavu proizvedene dugotrajne imovine	25.000,00 25.000,00	0,00 0,00	0,00 0,00	25.000,00 25.000,00
41	k.p. K000008 INFRASTRUKTURA GLAVICE Rashodi za nabavu proizvedene dugotrajne imovine	250.000,00 200.000,00	1.000.000,00 0,00	0,00 0,00	1.250.000,00 200.000,00
42	Rashodi za nabavu proizvedene dugotrajne imovine	50.000,00	1.000.000,00	0,00	1.050.000,00
45	k.p. K000009 KOMUNALNA INFRASTRUKTURA NASELJA SMOKVICA Rashodi za dodatna ulaganja na nefinancijskoj imovini	0,00 0,00	0,00 0,00	84.000,00 84.000,00	84.000,00 84.000,00
45	k.p. K000011 UREĐENJE PRILAZA PUT DRUMUNA-VINODOLSKA U KLENOVICI Rashodi za dodatna ulaganja na nefinancijskoj imovini	0,00 0,00	170.000,00 170.000,00	0,00 0,00	170.000,00 170.000,00
42	k.p. K000012 UREĐENJE SREDIŠNJIH GRADSKIH TRGOVA U NOVOM V. Rashodi za nabavu proizvedene dugotrajne imovine	85.000,00 85.000,00	0,00 0,00	0,00 0,00	85.000,00 85.000,00
41	k.p. K000014 INFRASTRUKTURA CESTE NOVA KRASA - PRIDOL Rashodi za nabavu proizvedene dugotrajne imovine	200.000,00 200.000,00	0,00 0,00	0,00 0,00	200.000,00 200.000,00
41	k.p. K000023 GRADNJA CESTE DERAŠNICA Rashodi za nabavu proizvedene dugotrajne imovine	0,00 0,00	580.000,00 500.000,00	580.000,00 500.000,00	1.160.000,00 1.000.000,00
42	Rashodi za nabavu proizvedene dugotrajne imovine	0,00	80.000,00	80.000,00	160.000,00
42	k.p. K000037 KOMUNALNA INFRASTRUKTURA NASELJA PRISIKA U NOVOM V. Rashodi za nabavu proizvedene dugotrajne imovine	287.000,00 87.000,00	0,00 0,00	0,00 0,00	287.000,00 87.000,00
45	Rashodi za dodatna ulaganja na nefinancijskoj imovini	200.000,00	0,00	0,00	200.000,00
45	k.p. K000040 KOMUN. INFRAS. NASELJA POD.SV.MIKULJ-BIBIRSKA OBALA Rashodi za dodatna ulaganja na nefinancijskoj imovini	115.000,00 115.000,00	0,00 0,00	0,00 0,00	115.000,00 115.000,00
	Izvor 4.3. FINANCIRANJE GRADNJE VODOOPSKRBE I ODVODNJE	5.727.000,00	227.000,00	227.000,00	6.181.000,00
42	k.p. K000001 SANACIJA I GRADNJA OBJEKATA ODVODNJE Rashodi za nabavu proizvedene dugotrajne imovine	130.000,00 130.000,00	0,00 0,00	0,00 0,00	130.000,00 130.000,00
38	k.p. K000002 OTPLATA ZAJMOVA Ostali rashodi	227.000,00 227.000,00	227.000,00 227.000,00	227.000,00 227.000,00	681.000,00 681.000,00



		<b>Izvor 7. PRIHODI OD PRODAJE I ZAMJENE NEFIN. IMOVINE I NAKNADE OSIGURANJA</b>					
		<b>Izvor 7.1. FINANCIRANJE STJECANJA I OTUĐENJA IMOVINE</b>					
			<b>2.208.500,00</b>	<b>988.000,00</b>	<b>1.603.000,00</b>	<b>4.799.500,00</b>	
			<b>2.208.500,00</b>	<b>988.000,00</b>	<b>1.603.000,00</b>	<b>4.799.500,00</b>	
			<b>51.500,00</b>	<b>15.000,00</b>	<b>15.000,00</b>	<b>81.500,00</b>	
32	Materijalni rashodi		30.000,00	0,00	0,00	30.000,00	
42	Rashodi za nabavu proizvedene dugotrajne imovine		21.500,00	15.000,00	15.000,00	51.500,00	
			<b>70.000,00</b>	<b>70.000,00</b>	<b>70.000,00</b>	<b>210.000,00</b>	
42	Rashodi za nabavu proizvedene dugotrajne imovine		70.000,00	70.000,00	70.000,00	210.000,00	
			<b>40.000,00</b>	<b>20.000,00</b>	<b>20.000,00</b>	<b>80.000,00</b>	
42	Rashodi za nabavu proizvedene dugotrajne imovine		40.000,00	20.000,00	20.000,00	80.000,00	
			<b>25.000,00</b>	<b>0,00</b>	<b>0,00</b>	<b>25.000,00</b>	
42	Rashodi za nabavu proizvedene dugotrajne imovine		25.000,00	0,00	0,00	25.000,00	
			<b>15.000,00</b>	<b>15.000,00</b>	<b>15.000,00</b>	<b>45.000,00</b>	
42	Rashodi za nabavu proizvedene dugotrajne imovine		15.000,00	15.000,00	15.000,00	45.000,00	
			<b>150.000,00</b>	<b>185.000,00</b>	<b>100.000,00</b>	<b>435.000,00</b>	
42	Rashodi za nabavu proizvedene dugotrajne imovine		150.000,00	185.000,00	100.000,00	435.000,00	
			<b>60.000,00</b>	<b>35.000,00</b>	<b>35.000,00</b>	<b>130.000,00</b>	
42	Rashodi za nabavu proizvedene dugotrajne imovine		60.000,00	35.000,00	35.000,00	130.000,00	
			<b>150.000,00</b>	<b>100.000,00</b>	<b>100.000,00</b>	<b>350.000,00</b>	
45	Rashodi za dodatna ulaganja na nefinancijskoj imovini		150.000,00	100.000,00	100.000,00	350.000,00	
			<b>30.000,00</b>	<b>30.000,00</b>	<b>30.000,00</b>	<b>90.000,00</b>	
42	Rashodi za nabavu proizvedene dugotrajne imovine		30.000,00	30.000,00	30.000,00	90.000,00	
			<b>3.000,00</b>	<b>3.000,00</b>	<b>3.000,00</b>	<b>9.000,00</b>	
42	Rashodi za nabavu proizvedene dugotrajne imovine		3.000,00	3.000,00	3.000,00	9.000,00	
			<b>40.000,00</b>	<b>40.000,00</b>	<b>40.000,00</b>	<b>120.000,00</b>	
38	Ostali rashodi		40.000,00	40.000,00	40.000,00	120.000,00	
			<b>100.000,00</b>	<b>100.000,00</b>	<b>250.000,00</b>	<b>450.000,00</b>	
42	Rashodi za nabavu proizvedene dugotrajne imovine		50.000,00	50.000,00	0,00	100.000,00	
45	Rashodi za dodatna ulaganja na nefinancijskoj imovini		50.000,00	50.000,00	250.000,00	350.000,00	

42	<b>k.p. K000002 IZRADA PROSTORNO-PLANSKE DOKUMENTACIJE</b> Rashodi za nabavu proizvedene dugotrajne imovine	<b>774.000,00</b> 774.000,00	<b>0,00</b> 0,00	<b>0,00</b> 0,00	<b>774.000,00</b> 774.000,00
45	<b>k.p. K000001 ZAŠTITA RUŠEVINA LOPARA</b> Rashodi za dodatna ulaganja na nefinancijskoj imovini	<b>30.000,00</b> 30.000,00	<b>30.000,00</b> 30.000,00	<b>30.000,00</b> 30.000,00	<b>90.000,00</b> 90.000,00
41	<b>k.p. K000002 SANACIJE I UREĐENJA PLAŽA</b> Rashodi za nabavu proizvedene dugotrajne imovine	<b>470.000,00</b> 470.000,00	<b>345.000,00</b> 345.000,00	<b>395.000,00</b> 395.000,00	<b>1.210.000,00</b> 1.210.000,00
42	<b>k.p. K000001 GRADNJA DOMA U POVILAMA</b> Rashodi za nabavu proizvedene dugotrajne imovine	<b>0,00</b> 0,00	<b>0,00</b> 0,00	<b>500.000,00</b> 500.000,00	<b>500.000,00</b> 500.000,00
45	<b>k.p. K000002 RUŠENJE DOMA U KRIMPOTAMA</b> Rashodi za dodatna ulaganja na nefinancijskoj imovini	<b>100.000,00</b> 100.000,00	<b>0,00</b> 0,00	<b>0,00</b> 0,00	<b>100.000,00</b> 100.000,00
38	<b>k.p. K000003 IZGRADNJA NOVOG VATROGASNOG DOMA</b> Ostali rashodi	<b>100.000,00</b> 100.000,00	<b>0,00</b> 0,00	<b>0,00</b> 0,00	<b>100.000,00</b> 100.000,00

## Članak 5.

Proračun Grada Novi Vinodolski za 2015. godinu objavit će se u »Službenim novinama Primorsko-goranske županije«, a stupa na snagu od 1. siječnja 2015. godine.

Klasa: 400-06/14-01/05

Ur. broj: 2107/02-01-14-2

Novi Vinodolski, 16. prosinca 2014.

**GRADSKO VIJEĆE  
GRADA NOVOG VINODOLSKOG**

Predsjednik Gradskog vijeća  
**Neven Pavelić, v. r.**

## 57.

Na temelju članka 19. Zakona o lokalnoj i područnoj (regionalnoj) samoupravi (»Narodne novine« RH broj 33/01, 60/01, 129/05, 109/07, 125/08, 36/09 i 150/11) i članka 21. Statuta Grada Novog Vinodolskog (»Službene novine PGŽ« broj 12/13 i 18/14) Gradsko vijeće Grada Novog Vinodolskog je na svojoj 13. sjednici održanoj dana 16. prosinca 2014. godine donijelo

**PROGRAM  
JAVNIH POTREBA U PREDŠKOLSKOM ODGOJU  
I OBRAZOVANJU GRADA NOVI VINODOLSKI  
ZA 2015. GODINU**

## Članak 1.

Svrha Programa javnih potreba u predškolskom odgoju i obrazovanju Grada Novi Vinodolski za 2015. godinu je omogućiti svakom djetetu pravo na razvoj usklađen s njegovim individualnim mogućnostima i sposobnostima, osigurati i pripremiti preduvjete za razvijanje potencijala djece za budući život te pružiti sigurno i sretno djetinjstvo za vrijeme boravka djeteta u vrtiću.

## Članak 2.

Cilj Programa je osigurati institucionalne i vaninstitucionalne oblike predškolskog odgoja, pomoći zaposlenim roditeljima u odgoju i skrbi o djeci i dopuniti obiteljski odgoj. Aktivnostima u Programu osiguravaju se uvjeti za očuvanje zdravlja djece i razvoj emocionalne stabilnosti i socijalizacije. Također je cilj programa razvoj tjelesnog i mentalnog zdravlja djeteta, poticanje cjelovitog razvoja svih funkcija, sposobnosti i mogućnosti djeteta u skladu sa znanstvenim spoznajama i zakonitostima djetetova razvoja, te doprinos povoljnom cjelovitom razvoju osobnosti djeteta i kvaliteti njegova života. Također je cilj Programa postići uvjete za boravak i rad djece u predškolskom odgoju kako to propisuje Državni pedagoški standard kao i uvjeti HACCAP-a, a naročito u rokovima koji su zadani istima.

## Članak 3.

Rezultati ovog Programa mjerit će se brojem zahvaćene djece i dosegom u realizaciji pedagoškog standarda odnosno usklađenošću sa Državnim pedagoškim standardom u rokovima - broj djece po skupinama, broj odgajatelja, stručnih suradnika i ostalog osoblja kao i materijalni uvjeti rada.

Učinci provođenja ovog Programa je obuhvat predškolske djece nekim od oblika predškolskog odgoja i obrazovanja, integracija djece s posebnim potrebama, djece romske nacionalne manjine u redovne skupine, prezentacija postignuća iz rada na savjetovanjima i stručnim skupovima,

sudjelovanje na izložbama i smotrama, napredovanje odgajatelja i stručnih suradnika i promicanje u položajna zvanja, stalna kontrola energetske i prehrambene vrijednosti, mikrobiološke ispravnosti hrane te higijenskih uvjeta Ustanove od strane Nastavnog zavoda za javno zdravstvo.

#### Članak 4.

Program sadrži sljedeće programske cjeline:

1. Redovni program predškolskog odgoja i obrazovanja,
2. Dodatni program predškolskog odgoja i obrazovanja,
3. Kapitalne investicije

#### Članak 5.

Za realizaciju ovog Programa planirana su u Proračunu Grada Novi Vinodolski sredstva u ukupnom iznosu od 2.185.000,00 kn. Program će se financirati iz ostalih nena-mjenskih prihoda Grada Novi Vinodolski.

Program redovitog predškolskog odgoja provodi Dječji vrtić FIJOLICA kojeg je osnivač i vlasnik Grad Novi Vinodolski.

Koordinaciju i nadzor nad korištenjem proračunskih sredstava provodi Upravni odjel za opće poslove i društvene djelatnosti i Upravni odjel za komunalni sustav i prostorno planiranje.

POZICIJA	BROJ KONTA	VRSTA RASHODA / IZDATAKA	PLANIRANO
		UKUPNO RASHODI / IZDACI	2.185.000,00
Glava	02	OBRAZOVANJE	2.185.000,00
Korisnik	01	Dječji Vrtić FIJOLICA Novi Vinodolski	2.185.000,00
<b>GLAVNI PROGRAM</b>			
PROGRAM	G03	JAVNE POTREBE U PREDŠKOLSKOM ODGOJU I NAOBRAZBI	2.185.000,00
PROGRAM	0001	REDOVNI PROGRAM PREDŠKOLSKOG ODGOJA	1.949.000,00
Aktivnost	A000001	REDOVNI PROGRAM USTANOVE PREDŠKOLSKOG ODGOJA	1.949.000,00
R4201	3111	Plaće za redovan rad	1.442.000,00
R4202	3121	Ostali rashodi za zaposlene	75.700,00
R4203	3132	Doprinosi za obvezno zdravstveno osiguranje	210.000,00
R4204	3133	Doprinosi za obvezno osiguranje u slučaju nezaposlenosti	26.400,00
R4205	3222	NAMIRNICE	194.900,00
PODPROGRAM	0002	DODATNI PROGRAM PREDŠKOLSKOG ODGOJA	46.000,00
Tekući projekt	T000001	DODATNI PROGRAMI VRTIĆA	46.000,00
R4208	3222	DAROVI DJECI POVODOM DJEDA BOŽIĆNJAKA	30.000,00
R4212	3299	OLIMPIJSKI FESTIVAL DJEČJIH VRTIĆA	5.000,00
R4218	3811	TRANSFER DONACIJA MINISTARSTVA PROSVJETE	11.000,00
PROGRAM	0003	KAPITALNE NABAVKE U DJEČJEM VRTIĆU	190.000,00
Kapitalni projekt	K000001	OPREMA KUHINJE DJEČJEG VRTIĆA	25.000,00
R4222	4227	OPREMA KUHINJE	25.000,00
Kapitalni projekt	K000002	NAMJEŠTAJ I OPREMA DJEČJEG VRTIĆA	15.000,00
R4224	4227	NAMJEŠTAJ	5.000,00
R4225	4227	DIDAKTIČKA OPREMA	10.000,00
Kapitalni projekt	K000003	DOGRADNJA ZGRADE I OPREMANJE DVORANE	150.000,00
R4228	4264	PROJEKT DOGRADNJE VRTIĆA	150.000,00

#### Članak 6.

Ovaj Program objavit će se u »Službenim novinama Primorsko-goranske županije«, a stupa na snagu od 1. siječnja 2015. godine.

Klasa: 400-06/14-01/05

Ur. broj: 2107/02-01-14-3

Novi Vinodolski, 16. prosinca 2014.

Predsjednik Gradskog vijeća  
**Neven Pavelić, v. r.**

## 58.

Na temelju članka 19. Zakona o lokalnoj i područnoj (regionalnoj) samoupravi (»Narodne novine« RH broj 33/01, 60/01, 129/05, 109/07, 125/08, 36/09 i 150/11) i članka 21. Statuta Grada Novog Vinodolskog (»Službene novine PGŽ« broj 12/13 i 18/14) Gradsko vijeće Grada Novog Vinodolskog je na svojoj 13. sjednici održanoj dana 16. prosinca 2014. godine donijelo

#### PROGRAM

#### OBRAZOVANJA GRADA NOVI VINODOLSKI ZA 2015. GODINU

#### Članak 1.

Svrha Programa obrazovanja Grada Novi Vinodolski za 2015. godinu je da se uz redovne programe osnovnog i srednjeg obrazovanja stvore uvjeti za kvalitetnije obrazovanje kroz provođenje dodatnih programa za razvoj znanja i vještina prema potrebama i interesima mladih. Svrha Programa je i stipendiranje nadarenih učenika i studenata prema kriterijima utvrđenim općim aktima Grada Novi Vinodolski.

#### Članak 2.

Cilj Programa je unapređivanje znanja učenika koji se ističu u određenim redovnim programima, odnosno potpora najuspješnijima i njihovo osposobljavanje za uključivanje u rad i život zajednice, te kroz godišnje dodjele stipendija nadarenim učenicima i studentima motiviranje učenika za postizanje što boljih rezultata tijekom njihova obrazovanja.

Cilj programa je također razvoj tjelesnog i mentalnog zdravlja djeteta, poticanje cjelovitog razvoja svih funkcija, sposobnosti i mogućnosti djeteta u skladu sa znanstvenim spoznajama i zakonitostima djetetova razvoja, te doprinos povoljnom cjelovitom razvoju osobnosti djeteta i kvaliteti njegova života.

#### Članak 3.

Rezultati ovog Programa mjerit će se aktivnošću i brojem zahvaćene djece i dosegom u realizaciji pedagoškog standarda odnosno usklađenošću sa Državnim pedagoškim standardom u rokovima - brojem djece po razredima, brojem učitelja i stručnih suradnika i ostalog osoblja kao i materijalni uvjeti rada.

Učinci provođenja ovog Programa mjerljivi su obuhvatom školske djece, nekim od oblika školskog odgoja i obrazovanja, prezentacijama postignuća učeničkih radova, sudjelovanjima na učeničkim natjecanjima, izložbama i smotrama.

#### Članak 4.

Program se sastoji od tri programske cjeline sa podcjelinama i to:

1. Programi obrazovanja:
  - a) Dodatni programi osnovno školskog obrazovanja,
  - b) Dodatni programi srednje školskog obrazovanja.
2. Stipendiranje nadarenih učenika i studenata.

#### Članak 5.

Za potrebe provođenja ovog Programa u Proračunu Grada Novi Vinodolski potrebno je osigurati sredstva u ukupnom iznosu od 297.000,00 kn Program će se financirati iz ostalih nenamjenskih prihoda Grada Novi Vinodolski.

Koordinaciju i nadzor nad korištenjem proračunskih sredstava provodi Upravni odjel za opće poslove i društvene djelatnosti.

POZICIJA	BROJ KONTA	VRSTA RASHODA / IZDATAKA	PLANIRANO
		UKUPNO RASHODI / IZDACI	297.000,00
Glava	02	OBRAZOVANJE	297.000,00
GLAVNI PROGRAM	G04	OBRAZOVANJE	168.000,00
PROGRAM	0002	DODATNI PROGRAM SREDNJE ŠKOLSKOG OBRAZOVANJA	3.000,00
Tekući projekt	T000002	DODATNI PROGRAMI SREDNJE ŠKOLE	3.000,00
R4254	3811	IZBORNA NASTAVA I AKTIVNOSTI	3.000,00
PROGRAM	0003	STIPENDIRANJE NADARENIH UČENIKA I STUDENATA	165.000,00
Tekući projekt	T000003	POMOĆI UČENICIMA I STUDENATIMA	165.000,00
R4257	3721	STIPENDIJE NADARENIM UČENICIMA I STUDENTIMA	140.000,00
R4244	3811	SUFINANCIRANJE PRIJEVOZA UČENIKA OSNOVNE ŠKOLE	25.000,00
Korisnik	02	Osnovna škola Ivana Mažuranića Novi Vinodolski	129.000,00
GLAVNI PROGRAM	G04	OBRAZOVANJE	129.000,00
PROGRAM	0001	DODATNI PROG. OSNOVNO ŠKOLSKOG OBRAZOVANJA	129.000,00
Tekući projekt	T000001	DODATNI PROGRAMI OSNOVNE ŠKOLE	129.000,00
R4230	3811	PRODUŽENI BORAVAK	65.000,00
R4231	3811	IZBORNA NASTAVA I AKTIVNOSTI	10.000,00
R4235	3811	SUFIN.OBJELA ZA GOVORNO-JEZIČNI POREMEĆAJ	1.000,00
R4236	3811	OSNOVNA GLAZBENA ŠKOLA	1.000,00
R4238	3811	POKLON PAKETI ZA LIKOVNI ODGOJ	6.000,00
R4239	3811	NAGRADE NAJBOLJIM UČENICIMA	2.000,00
R4241	3811	GODIŠNJI PROGRAMI	4.000,00
R4243	3811	ASISTENT U NASTAVI	40.000,00

#### Članak 6.

Ovaj Program objavit će se u »Službenim novinama Primorsko-goranske županije«, a stupa na snagu od 1. siječnja 2015. godine.

Klasa: 400-06/14-01/05

Ur. broj: 2107/02-01-14-4

Novi Vinodolski, 16. prosinca 2014.

Predsjednik Gradskog vijeća  
**Neven Pavelić, v. r.**

## 59.

Na temelju članka 19. Zakona o lokalnoj i područnoj (regionalnoj) samoupravi (»Narodne novine« RH broj 33/01, 60/01, 129/05, 109/07, 125/08, 36/09 i 150/11) i članka 21. Statuta Grada Novog Vinodolskog (»Službene novine PGŽ« broj 12/13 i 18/14) Gradsko vijeće Grada Novog Vinodolskog je na svojoj 13. sjednici održanoj dana 16. prosinca 2014. godine donijelo

**PROGRAM  
JAVNIH POTREBA U KULTURI  
GRADA NOVI VINODOLSKI ZA 2015. GODINU**

Članak 1.

Svrha Programa javnih potreba u kulturi Grada Novi Vinodolski za 2015. godinu je omogućiti redovnu programsku aktivnost ustanova u kulturi, podupiranje kulturnog amaterizma i kulturnog stvaralaštva. Svrha muzejskog Programa je kontinuirano skupljanje, čuvanje i istraživanje civilizacijskih i kulturnih dobara te njihova stručna i znanstvena obrada, sistematizacija u zbirke, zaštita, dokumentiranje te prezentiranje u javnost. Svrha knjižničnog Programa je zadovoljavanje kulturnih i rekreativnih potreba Grada, poticanje i širenje općeg obrazovanja, stručnog i znanstvenog rada, informiranje, odlučivanje i demokratizacija društva.

Članak 2.

Cilj Programa je zadovoljavanje kulturnih potreba građana Grada Novi Vinodolski i podizanje turističke ponude Grada, odnosno zadržavanje razine u skladu sa punjenjem Proračuna. Također je cilj Programa postići sve uvjete za njegovanje i razvoj, te unapređivanje svih oblika kulturnog i umjetničkog stvaralaštva kao i zadovoljenje svih kulturnih i umjetničkih potreba Grada, promicanje običajnih i tradicionalnih kulturnih i umjetničkih izražaja našeg područja te organiziranje svih kulturnih manifestacija koje kao poseban cilj imaju iskazati i promicati kulturna dostignuća Grada, a sve u skladu sa Odlukom o osnivanju ustanove u kulturi Centar za kulturu Grada Novog Vinodolskog (Sl. novine 7/06).

Cilj muzejskog Programa je zaštita kulturnih dobara Grada Novog Vinodolskog i okolice te promidžba bogate sačuvane kulturne baštine, a ujedno i senzibiliziranje javnosti za očuvanje kulturnog bogatstva Grada uključivanjem u doniranje eksponata i donacije kao i sam rad i djelovanje Ustanove. Cilj knjižničnog Programa je omogućavanje neposrednog pristupa svim vrstama znanja i obavijesti, a bez obzira na dob, spol, profesiju, društveni i drugi status.

Članak 3.

Rezultati ovog Programa mjerit će se podizanjem kvalitete življenja u dijelu zadovoljenja kulturnih i obrazovnih

potreba građana Grada, a posebno zadovoljenje raznolikosti potreba Grada kao izrazito turističke destinacije. Također rezultati Programa mjerit će se brojem aktivnih članova udruga i ustanova u kulturi kao i posjećenošću organiziranih manifestacija.

Također se rezultati mjere u povećanju broja eksponata u Muzeju i spoznaji o postojanju kulturnih dobara u privatnom vlasništvu, odnosno povećanju knjižnične i neknjižnične građe, te brojem korisnika iste ili posjećenošću Muzeja i galerije.

Učinci provođenja ovog programa su opći, a možda su mjerljivi kroz povećanje broja turista zbog poboljšanja standarda kulturno-umjetničkih programa u ponudi Grada, a što se tiče domicilnog stanovništva učinci se očituju u poboljšanju kvalitete uvjeta življenja.

Članak 4.

Program javnih potreba u kulturi sastoji se od tri programske cjeline sa podcjelinama i to:

1. Redovni program kulturne djelatnosti:
  - a) Redovna djelatnost Narodne čitaonice i knjižnice,
  - b) Redovna djelatnost Narodnog muzeja i galerije.
  - c) Redovna djelatnost Centra za kulturu.
2. Dodatni program kulture s podcjelinama:
  - a) zabavno-kulturne manifestacije,
  - b) izdavačka djelatnost i potpore umjetnicima,
  - c) izdavanje Novljanskog lista
3. Kapitalna ulaganja

Članak 5.

Za potrebe provođenja svih programa koji su sastavni dio Programa javnih potreba u kulturi Grada Novi Vinodolski za 2015. godinu u Proračunu Grada Novi Vinodolski potrebno je osigurati 1.950.400,00 kn, a financirat će se iz ostalih nenamjenskih prihoda Grada Novi Vinodolski.

U realizaciju programa uključeni su djelatnici Narodne čitaonice i knjižnice, Narodnog muzeja i galerije, Centra za kulturu, brojni vanjski suradnici, te voditelji programskih aktivnosti udruga. Koordinaciju i nadzor nad korištenjem proračunskih sredstava provodi Upravni odjel za opće poslove i društvene djelatnosti i Upravni odjel za komunalni sustav i prostorno planiranje.

POZICIJA	BROJ KONTA	VRSTA RASHODA / IZDATAKA	PLANIRANO
		UKUPNO RASHODI / IZDACI	1.950.400,00
Glava	03	KULTURA, TEHNIČKA KULTURA, ZNANOST I RELIGIJA	1.950.400,00
GLAVNI PROGRAM	G05	JAVNE POTREBE U KULTURI	143.000,00
PROGRAM	0002	DODATNI PROGRAM U KULTURI	143.000,00
Aktivnost	A000009	ZNANSTVENI SKUP IVAN MAŽURANIĆ	30.000,00
R4398	3299	Ostali nespomenuti rashodi poslovanja	30.000,00
Tekući projekt	T000002	ZABAVNO KULTURNE MANIFESTACIJE	30.000,00
R4383	3811	OSTALE POTREBE U KULTURI	30.000,00
Tekući projekt	T000003	IZDAVAČKA DJELATNOST I POTPORE UMJETNICIMA	53.000,00
R4386	3811	PRIMORSKI NOVI LIST	43.000,00
R4389	3811	OSTALA IZDAVAČKA DJELATNOST I POTPORE UMJETNICIMA	10.000,00
Tekući projekt	T000007	IZDAVANJE 4 BROJA NOVLJANSKOG LISTA	30.000,00
R4370	3237	USLUGE NA PRIPREMI BROJA	16.000,00
R4371	3239	TISKARSKE USLUGE	14.000,00
Korisnik	01	Narodna čitaonica i knjižnica Novi Vinodolski	474.700,00

GLAVNI			
PROGRAM	G05	JAVNE POTREBE U KULTURI	474.700,00
PROGRAM	0001	REDOVNI PROGRAM KULTURNE DJELATNOSTI	414.700,00
Aktivnost	A000001	REDOVNA DJELATNOST USTANOVA U KULTURI	407.700,00
R4302	3111	Plaće za redovan rad	215.000,00
R4303	3121	Ostali rashodi za zaposlene	7.000,00
R4304	3132	Doprinosi za obvezno zdravstveno osiguranje	29.000,00
R4305	3133	Doprinosi za obvezno osiguranje u slučaju nezaposlenosti	3.900,00
R4306	3211	Službena putovanja	5.000,00
R4307	3213	Stručno usavršavanje zaposlenika	1.000,00
R4308	3221	Uredski materijal i ostali materijalni rashodi	20.000,00
R4309	3223	Energija	55.000,00
R4310	3225	Sitni inventar i auto gume	1.000,00
R4311	3231	Usluge telefona, pošte i prijevoza	20.000,00
R4312	3232	Usluge tekućeg i investicijskog održavanja	2.000,00
R4313	3234	Komunalne usluge	5.500,00
R4314	3237	Intelektualne i osobne usluge	15.000,00
R4315	3238	Računalne usluge	20.000,00
R4316	3239	Ostale usluge	5.000,00
R4317	3293	Reprezentacija	3.300,00
Aktivnost	A000002	KNJIŽNIČNA STANICA LEDENICE	7.000,00
R4318	3299	Ostali nespomenuti rashodi poslovanja	7.000,00
Program	0003	KAPITALNA ULAGANJA U USTANOVAMA U KULTURI	60.000,00
Kapitalni projekt	K000001	NABAVKA KNJIŽNE GRAĐE KNJIŽNICE U NOVOM V.	60.000,00
R4320	4241	NABAVKA KNJIGA	60.000,00
Korisnik	02	Narodni muzej i galerija Novi Vinodolski	537.100,00
GLAVNI			
PROGRAM	G05	JAVNE POTREBE U KULTURI	537.100,00
PROGRAM	0001	REDOVNI PROGRAM KULTURNE DJELATNOSTI	354.100,00
Aktivnost	A000001	REDOVNA DJELATNOST USTANOVA U KULTURI	354.100,00
R4322	3111	Plaće za redovan rad	200.000,00
R4323	3121	Ostali rashodi za zaposlene	8.000,00
R4324	3132	Doprinosi za obvezno zdravstveno osiguranje	27.500,00
R4325	3133	Doprinosi za obvezno osiguranje u slučaju nezaposlenosti	3.600,00
R4326	3221	Uredski materijal i ostali materijalni rashodi	17.000,00
R4333	3223	Energija	45.000,00
R4327	3225	Sitni inventar i auto gume	1.500,00
R4328	3231	Usluge telefona, pošte i prijevoza	9.000,00
R4329	3232	Usluge tekućeg i investicijskog održavanja	3.000,00
R4330	3233	Usluge promidžbe i informiranja	18.000,00
R4331	3234	Komunalne usluge	4.500,00
R4332	3237	Intelektualne i osobne usluge	17.000,00
Program	0003	KAPITALNA ULAGANJA U USTANOVAMA U KULTURI	183.000,00
Kapitalni projekt	K000002	SANACIJA UNUTARNJEG DIJELA KULE TURNAC	150.000,00
R4335	4511	SANACIJA UNUTARNJEG DIJELA KULE TURNAC	150.000,00
Kapitalni projekt	K000003	NABAVKA I RESTAURACIJA MUZEJSKIH IZLOŽAKA	30.000,00
R4336	4243	NABAVKA I RESTAURACIJA EXPONATA	30.000,00
Kapitalni projekt	K000004	NABAVKA UREDSKE OPREME I NAMJEŠTAJA	3.000,00
R4337	4221	Uredska oprema i namještaj	3.000,00
Korisnik	03	Centar za kulturu Grada Novi Vinodolski	690.600,00
GLAVNI			
PROGRAM	G05	JAVNE POTREBE U KULTURI	690.600,00
PROGRAM	0001	REDOVNI PROGRAM KULTURNE DJELATNOSTI	300.600,00
Aktivnost	A000001	REDOVNA DJELATNOST USTANOVA U KULTURI	300.600,00
R4342	3111	Plaće za redovan rad	170.000,00
R4343	3121	Ostali rashodi za zaposlene	8.000,00
R4344	3132	Doprinosi za obvezno zdravstveno osiguranje	23.500,00
R4345	3133	Doprinosi za obvezno osiguranje u slučaju nezaposlenosti	3.100,00
R4346	3211	Službena putovanja	15.000,00
R4347	3221	Uredski materijal i ostali materijalni rashodi	3.000,00
R4348	3223	Energija	25.000,00

R4349	3224	Materijal i dijelovi za tekuće i investicijsko održavanje	10.000,00
R4350	3225	Sitni inventar i auto gume	10.000,00
R4351	3231	Usluge telefona, pošte i prijevoza	15.000,00
R4352	3234	Komunalne usluge	2.000,00
R4353	3293	Reprezentacija	6.000,00
R4354	3299	Ostali nespomenuti rashodi poslovanja	5.000,00
R4355	3431	Bankarske usluge i usluge platnog prometa	2.500,00
R4356	3433	Zatezne kamate	2.500,00
PROGRAM	0002	DODATNI PROGRAM U KULTURI	390.000,00
Tekući projekt	T000005	PROGRAMSKE AKTIVNOSTI CENTRA ZA KULTURU	140.000,00
R4360	3233	Usluge promidžbe i informiranja	25.000,00
R4361	3235	Zakupnine i najamnine	35.000,00
R4362	3237	Intelektualne i osobne usluge	35.000,00
R4363	3239	Ostale usluge	35.000,00
R4364	3293	Reprezentacija	5.000,00
R4365	3299	Ostali nespomenuti rashodi poslovanja	5.000,00
Tekući projekt	T000006	FINANCIRANJE UDRUGA U KULTURI	250.000,00
R4369	3811	POTPORE KULTURNOJ DJELATNOSTI	250.000,00
Korisnik	04	Turistička zajednica Grada Novi Vinodolski	105.000,00
GLAVNI			
PROGRAM	G05	JAVNE POTREBE U KULTURI	105.000,00
PROGRAM	0002	DODATNI PROGRAM U KULTURI	105.000,00
Tekući projekt	T000002	ZABAVNO KULTURNE MANIFESTACIJE	105.000,00
R4392	3811	LJETNI KARNEVAL	40.000,00
R4393	3811	RUŽICA VINODOLA	40.000,00
R4394	3811	ZDRAVICA NOVOJ GODINI	25.000,00

#### Članak 6.

Ovaj Program objavit će se u »Službenim novinama Primorsko-goranske županije«, a stupa na snagu od 1. siječnja 2015. godine.

Klasa: 400-06/14-01/05

Ur. broj: 2107/02-01-14-4

Novi Vinodolski, 16. prosinca 2014.

Predsjednik Gradskog vijeća  
**Neven Pavelić, v. r.**

## 60.

Na temelju članka 19. Zakona o lokalnoj i područnoj (regionalnoj) samoupravi (»Narodne novine« RH broj 33/01, 60/01, 129/05, 109/07, 125/08, 36/09 i 150/11) i članka 21. Statuta Grada Novog Vinodolskog (Službene novine PGŽ broj 12/13 i 18/14) Gradsko vijeće Grada Novog Vinodolskog je na svojoj 13. sjednici održanoj dana 16. prosinca 2014. godine donijelo

### **PROGRAM JAVNIH POTREBA U SPORTU I TEHNIČKOJ KULTURI GRADA NOVI VINODOLSKI ZA 2015. GODINU**

#### Članak 1.

Svrha Programa javnih potreba u sportu Grada Novi Vinodolski je osigurati djeci i mladima Grada Novi Vinodolski preduvjete za bavljenje tjelesnim aktivnostima, postizanje sportskih dostignuća i poticanje i promicanje sporta kao zdravog načina života. Također kao jedna od važnijih društvenih čimbenika predstavlja važnu odgojno-obrazovnu djelatnost. Svrha Programa javnih potreba u tehničkoj kulturi Grada Novi Vinodolski je razvitak i pro-

midžba tehničke kulture, a program se odvija u programu Prvi koraci u prometu.

#### Članak 2.

Cilj Programa je omogućiti što većem broju djece bavljenje organiziranim sportskim aktivnostima pod stručnim vodstvom te nadzorom medicinskog osoblja kao i bavljenje sportom u natjecateljskom dijelu programa kao i podizanje svijesti djece i mladih o značaju ponašanja u prometu.

#### Članak 3.

Rezultati ovog Programa mjerit će se brojem zahvaćene djece u programima i aktivnostima sportskih udruga kao i dosegom kvalitete i sportskih rezultata u realizaciji natjecateljskog dijela aktivnosti udruga. Rezultati ovog Programa mjere se kroz redovno provođenje sportske i zdravstvene kulture koja je dostupna svoj djeci kroz sportske udruge, te je na prvom mjestu odgojni rad s djecom, a ne prvenstveno sportski rezultati.

Učinci provođenja ovog Programa vrlo su opći, a neki su nemjerljivi kroz druženje i upoznavanje, senzibilizacija djece na društvene pojave i oblike, a oni koji imaju pokazatelje vidljivi su na nizu elemenata društvenih segmenata - a što je najvažnije - zdravlje djece i mladih - u fizičkom ili mentalnom smislu. Također učinci provođenja ovog programa se očituju u poboljšanju kvalitete uvjeta življenja, smanjenje svih vrsta ovisnosti, smanjenje nasilnog ponašanja kod mladih, poboljšanja verbalne komunikacije.

Rezultati provođenja Programa javnih potreba u tehničkoj kulturi Grada Novi Vinodolski su vidljivi što se njegovim provođenjem podiže razina sigurnosti sudionika u prometu. Učinci su istovremeno djeci i mladima uključenim u taj program omogućavanje stjecanje kvalitetnijih znanja iz ove oblasti i svijesti o važnosti o sigurnosti u prometu .

#### Članak 4.

Program javnih potreba u sportu sastoji se od tri programske cjeline s podcjelinama:

## 1. Poticanje amaterskog sporta kroz sportske udruge:

- Nogometni klub VINODOL,
- Vaterpolo plivačko sportsko društvo VINODOL,
- Košarkaški klub VINODOL,
- Rukometni klub VINODOL,
- Športski školski klub DELFIN,
- J. D. Y. C. BURIN,
- Šahovski klub ZRINSKI-FRANKOPAN,
- Ribarsko društvo LIGANJ,
- Ribarsko društvo VRULJA Smokvica,
- Boćarski klub DONJI ZAGON,
- Boćarski klub RADINJE,
- Boćarski klub DRIN Klenovica
- Kuglački klub VINODOL,
- Streljački klub VINODOL,
- Teniski klub VINODOL,
- Ronilački klub NOVI,
- Lovačko društvo GRADINA,
- Lovačko društvo KOŠUTNJAK,
- Ženski rukometni klub VINODOL
- Auto-moto društvo NOVI VINODOLSKI
- Karate klub TENSHO
- Plesna udruga NATALIYA
- ANASTASIJA
- UDRUGA za razvoj djece HOP
- Klub GALOP

- MNK Viktorija
- Sportska udruga ACADEMY

## 2. Sportske manifestacije:

- malonogometni turnir
- vinodolska regata, Regata sjevernog Jadrana i Regata oko Krka
- ostale športske manifestacije

## 3. Kapitalna ulaganja u sport (športski objekti i druga ulaganja)

Program javnih potreba u tehničkoj kulturi Prvi koraci u prometu provodi se u prvim razredima Osnovne škole Ivana Mažuranića.

## Članak 5.

Za potrebe provođenja svih programa koji su sastavni dio Programa javnih potreba u sportu, rekreaciji i tehničkoj kulturi Grada Novi Vinodolski u 2015.godini u Proračunu je potrebno osigurati sredstva u iznosu od 918.500,00 kn. Program će se financirati iz ostalih nena-mjenskih prihoda Grada Novi Vinodolski.

Koordinaciju i nadzor nad korištenjem proračunskih sredstava provodi Upravni odjel za opće poslove i društvene djelatnosti i Upravni odjel za komunalni sustav i prostorno planiranje.

POZICIJA	BROJ KONTA	VRSTA RASHODA / IZDATAKA	PLANIRANO
		UKUPNO RASHODI / IZDACI	918.500,00
Glava	04	ŠPORT, REKREACIJA I TEHNIČKA KULTURA	918.500,00
GLAVNI PROGRAM	G06	ŠPORTA	917.000,00
PROGRAM	0001	DONACIJE ŠPORTSKIM I REKREACIJSKIM UDRUGAMA	657.000,00
Tekući projekt	T000001	FINANCIRANJE SPORTSKIH UDRUGA	657.000,00
R4402	3811	Udruga ANASTASIJA	2.000,00
R4404	3811	ŠŠK DELFIN	5.000,00
R4406	3811	AUTO MOTO DRUŠTVO	3.000,00
R4408	3811	BOĆARSKI KLUB DONJI ZAGON	30.000,00
R4410	3811	BK DRIN Klenovica	5.000,00
R4412	3811	BOĆARSKI KLUB RADINJE NOVI VINODOLSKI	3.000,00
R4414	3811	Klub GALOP	3.000,00
R4416	3811	JD YC BURIN NOVI VINODOLSKI	30.000,00
R4418	3811	KARATE KLUB TENSHO	10.000,00
R4420	3811	KOŠARKAŠKI KLUB VINODOL	20.000,00
R4422	3811	Udruga za razvoj djece HOP	3.000,00
R4424	3811	KUGLAČKI KLUB VINODOL	15.000,00
R4426	3811	Plesna udruga NATALIYA	1.000,00
R4428	3811	MALONOGOMETNI KLUB VIKTORIJA	2.000,00
R4432	3811	NOGOMETNI KLUB VINODOL	400.000,00
R4436	3811	RIBARSKO DRUŠTVO LIGANJ	1.000,00
R4440	3811	RONILAČKI KLUB	10.000,00
R4444	3811	RUKOMETNI KLUB VINODOL	10.000,00
R4448	3811	ŽENSKI RUKOMETNI KLUB VINODOL	30.000,00
R4456	3811	ŠAHOVSKI KLUB ZRINSKI FRANKOPAN	5.000,00
R4460	3811	ŠRU VRULJA SMOKVICA	20.000,00
R4464	3811	PLIVAČKI I VATERPOLO KLUB VINODOL	35.000,00
R4468	3811	TENISKI KLUB VINODOL	5.000,00
R4470	3811	SPORTSKA UDRUGA ACADEMY	3.000,00
R4472	3811	LOVAČKO DRUŠTVO GRADINA	3.000,00
R4476	3811	LOVAČKO DRUŠTVO KOŠUTNJAK	3.000,00
PROGRAM	0002	ŠPORTSKE MANIFESTACIJE	120.000,00
Tekući projekt	T000002	ŠPORTSKE MANIFESTACIJE	120.000,00

R4480	3811	MALONOGOMETNI TURNIR	40.000,00
R4484	3811	VINODOLSKA REGATA I REGATA SJ.JADRANA	20.000,00
R4488	3811	OSTALE ŠPORTSKE MANIFESTACIJE	60.000,00
PROGRAM	0003	SPORTSKI OBJEKTI I DRUGA ULAGANJA	140.000,00
Kapitalni projekt	K000001	SANACIJE SPORTSKIH OBJEKATA	40.000,00
R4490	3821	ODRŽAVANJE SPORTSKIH OBJEKATA	40.000,00
Kapitalni projekt	K000002	OBJEKT SVLAČIONA NK VINODOL	100.000,00
R4491	4264	PROJEKT DOGRADNJE SVLAČIONA	50.000,00
R4492	4511	DOGRADNJA OBJEKTA	50.000,00
GLAVNI			
PROGRAM	G07	TEHNIČKE KULTURE	1.500,00
PROGRAM	0001	TEHNIČKA KULTURA	1.500,00
Tekući projekt	T000001	TEHNIČKA KULTURA	1.500,00
R4498	3811	PRVI KORACI U PROMETU	1.500,00

#### Članak 6.

Ovaj Program objavit će se u »Službenim novinama Primorsko-goranske županije«, a stupa na snagu od 1. siječnja 2015. godine.

Klasa: 400-06/14-01/05

Ur. broj: 2107/02-01-14-4

Novi Vinodolski, 16. prosinca 2014.

Predsjednik Gradskog vijeća  
**Neven Pavelić, v. r.**

## 61.

Na temelju članka 19. Zakona o lokalnoj i područnoj (regionalnoj) samoupravi (»Narodne novine« RH broj 33/01, 60/01, 129/05, 109/07, 125/08, 36/09 i 150/11) i članka 21. Statuta Grada Novog Vinodolskog (»Službene novine PGŽ« broj 12/13 i 18/14) Gradsko vijeće Grada Novog Vinodolskog je na svojoj 13. sjednici održanoj dana 16. prosinca 2014. godine donijelo

### PROGRAM SOCIJALNE I ZDRAVSTVENE SKRBI GRADA NOVI VINODOLSKI ZA 2015. GODINU

#### Članak 1.

Svrha Programa socijalne i zdravstvene skrbi Grada Novi Vinodolski za 2015. godinu je osigurati građanima Grada Novi Vinodolski socijalnu i zdravstvenu skrb koja je utvrđena i regulirana Zakonom, te standard socijalne i zdravstvene skrbi u većem opsegu od onog koji svojim programima osigurava država i županija.

#### Članak 2.

Cilj Programa socijalne i zdravstvene skrbi je osigurati pomoć pri ostvarivanju osnovnih preduvjeta za kvalitetan život, pomoć slabim, oboljelim, nemoćnim i invalidima, očuvanje zdravlja djece i odraslih i skrb za djecu s posebnim potrebama. Također cilj Programa je pomaganje ugroženim osobama, kao i osobama s nepovoljnim osobnim ili obiteljskim okolnostima koji se uključuju u prevenciju.

#### Članak 3.

Rezultati ovog Programa mjerit će se brojem zahvaćenih korisnika (samac ili članovi obitelji, dijete ili mlađa punoljetna osoba koja je bez roditelja ili odgovarajuće roditeljske skrbi, dijete s teškoćama u razvoju, trudnica, obitelj sa poremećenim odnosima, odrasla osoba sa invaliditetom,

osoba neprihvatljivog ponašanja, beskućnik) u raznim vrstama socijalnih pomoći po programima ili kvalitetom i kvantitetom zdravstvenih programa kao i brojem uključenih korisnika. Također je rezultat ovog programa da se prepozna potreba za pružanje usluga korisniku radi sprečavanja ili nastanka stanja koje ugrožava zadovoljavanje njegovih osnovnih životnih potreba. Također je rezultat mjerljiv kroz broj djece i mladih koji nastavljaju školovanje (srednje i visoko obrazovanje) uz pomoć socijalnih stipendija i pokaznih karata, kao i pomoć djeci u školovanju (ili vrtić) s poteškoćama u razvoju.

Učinci provođenja ovog Programa su stvaranje što manjeg broja ugroženih skupina društva pružanjem ili uklanjanjem trenutnog nastanka stanja ugroze po osnovne životne potrebe korisnika, a kroz razne programe socijalne i zdravstvene skrbi - direktne pomoći najugroženijim skupinama od nezaposlenih, obitelji s više članova, djeci i mladima učenicima i studentima kojima su potrebene socijalne stipendije, kao i razni zdravstveni programi .

#### Članak 4.

Program socijalne i zdravstvene skrbi sastoji se od:

1. Redovni program socijalne skrbi sa 2 potprograma
2. Dodatni programi socijalne skrbi sa 3 potprograma
3. Dodatni programi zdravstvene skrbi sa 3 potprograma

#### Članak 5.

Program zdravstva i socijalne skrbi za 2015. godinu provodit će se kroz slijedeće programske cijeline:

1. Redovni program socijalne skrbi čini:

A) Pomoć za podmirenje troškova stanovanja - je oblik socijalne skrbi koji obuhvaća podmirenje svih troškova vezanih za stanovanje (najam, voda, struja, komunalna naknada, odvoz smeća) čije kriterije je utvrdio Zakon o socijalnoj skrbi, a kao jedini obligatorni oblik socijalne skrbi jedinica lokalne samouprave iznad utvrđenog standarda države. U pomoć za podmirenje troškova stanovanja spada i trošak ogrjeva čiju visini svake godine utvrdi i doznačuje Županija, po izdanim rješenjima te tada Grad vrši isplate korisnicima, a spisak korisnika utvrđuje Centar za socijalnu skrb Crikvenica.

B) Redovna djelatnost humanitarnih udruga - ovdje se podrazumijeva financiranje redovnih aktivnosti i programa GD Crvenog križa Novi Vinodolski, Udruge za pomoć u kući starijim i nemoćnim osobama i Udruge umirovljenika Grada Novi Vinodolski. Preostale udruge koje se financiraju kroz redovnu djelatnost su: HVIDR-a Crikvenica, UHDDR-a Novi Vinodolski, UHVDR-a Novi Vinodolski, Udruga antifašističkih boraca, Hrvatski časnički zbor Vinodol, Udruga udovica hrvatskih branitelja iz Domovinskog rata, Udruga roditelja poginulih hrvatskih branitelja,

Zajednica HVIDRA PGŽ, Udruga 51+, Zavičajne udruge, udruga Sretna Šapa te udruga Nada.

2. Dodatni programi socijalne skrbi realiziraju se kroz skrb o djeci i mladima putem ostvarivanja prava na stipendiju socijalno ugroženim nadarenim učenicima i studentima, plaćanja jednokratne novčane pomoći pri rođenju djeteta, plaćanja troškova prehrane dojenčadi, boravka djece u DV Fijolica kao i plaćanje olakšica udjela roditelja, sufinanciranje javnog prijevoza za učenike srednjih škola i marende za učenike Osnovne škole Ivana Mažuranića. Poseban program u Dodatnom programu je Sufinanciranje prijevoza svih redovnih studenata, kao i program Spasilačke službe za korisnika GD Crvenog križa.

Program se realizira i kroz skrb o obitelji davanjem socijalno ugroženim dijelovima stanovništva kroz donacijama unesrećenim i obiteljima s teško oboljelim članovima, davanjem paketa hrane, plaćanjem pogrebnih troškova, smještajem u ustanove socijalne skrbi, te sufinanciranjem Službe traženja nestalih osoba putem korisnika GD Crvenog križa. Posebni program je program hrvatskim branite-

ljima iz Domovinskog rata koji predviđa pomoć njihovim obiteljima na prijedlog Udruga proizašlih iz Domovinskog rata.

### 3. Dodatni programi zdravstvene skrbi

Kroz Dodatni program će se osigurati i ostvarivanje zdravstvene skrbi iznad utvrđenog standarda kroz financiranje zdravstvene knjižice djeteta.

Pomoći će se programi u organizacijama i udrugama invalidnih i teško oboljelih osoba sa područja Županije i to Udruga distrofičara PGŽ, Udruga slijepih, Udruga civilnih invalida rata.

### Članak 6.

Za potrebe provođenja Programa socijalne i zdravstvene skrbi Grada Novi Vinodolski za 2015. godinu potrebno je osigurati porezne prihode u visini od 1.658.000,00 kn .

Koordinaciju i nadzor nad korištenjem proračunskih sredstava provodi Upravni odjel za opće poslove i društvene djelatnosti.

POZICIJA	BROJ KONTA	VRSTA RASHODA / IZDATAKA	PLANIRANO
		UKUPNO RASHODI / IZDACI	1.658.000,00
Glava	05	SOCIJALNA I ZDRAVSTVENA SKRB	1.658.000,00
GLAVNI PROGRAM	G02	SOCIJALNA I ZDRAVSTVENA SKRB	1.658.000,00
PROGRAM	0001	REDOVNI PROGRAM SOCIJALNE SKRBI	267.000,00
Tekući projekt	T000001	POMOĆ ZA PODMIRENJE TROŠKOVA STANOVANJA	70.000,00
R4501	3721	Naknade građanima i kućanstvima u novcu	70.000,00
Tekući projekt	T000002	DONACIJE ZA REDOVNU DJELATNOST HUMANITARNIH UDRUGA	197.000,00
R4502	3811	ZAVIČAJNE UDRUGE	15.000,00
R4504	3811	HVIDRA Crikvenica	5.000,00
R4505	3811	UAB CRIKVENICA	10.000,00
R4506	3811	UHDDR NOVI VINODOLSKI	15.000,00
R4507	3811	UHVDR NOVI VINODOLSKI	10.000,00
R4508	3811	HRVATSKI ČASNIČKI ZBOR VINODOL	3.000,00
R4509	3811	UDRUGA UDOVICA HRVATSKIH BRANITELJA IZ DOM.RATA	2.000,00
R4510	3811	UDRUGA RODITELJA POGINULIH HRVATSKIH BRANITELJA	2.000,00
R4511	3811	GRADSKO DRUŠTVO CRVENOG KRIŽA	70.000,00
R4512	3811	UDRUGA UMIROVLJENIKA	30.000,00
R4522	3811	Udruga SRETNNA ŠAPA	5.000,00
R4525	3811	Civilne udruge iz PGŽ	5.000,00
R4529	3811	UDRUGA 51+	15.000,00
R4531	3811	ZAJEDNICA HVIDRA PGŽ	5.000,00
R4533	3811	UDRUGA NADA	5.000,00
PROGRAM	0002	DODATNI PROGRAMI SOCIJALNE SKRBI	1.121.000,00
Tekući projekt	T000001	SKRB O DJECI I MLADIMA	559.000,00
R4513	3721	STIPENDIJE SOCIJALNO UGROŽENIM UČENICIMA I STUDENTIMA	80.000,00
R4514	3721	NOVČANA POMOĆ PRI ROĐENJU DJETETA	50.000,00
R4515	3722	PREHRANA DOJENČADI	5.000,00
R4516	3722	BESPLATNI BORAVAK DJECE U VRTIĆU	12.000,00
R4517	3722	PARTICIPACIJA TROŠKOVA SMJEŠTAJA DJECE U D.V. FIJOLICA	32.000,00
R4518	3722	BESPLATNI JAVNI PRIJEVOZ UČENIKA	90.000,00
R4520	3722	SUFINANCIRANJE PRIJEVOZA UČENIKA I STUDENATA	230.000,00
R4521	3722	BESPLATNE MARENDE UČENICIMA	30.000,00
R4542	3722	SUFINANCIRANJE UDŽBENIKA	10.000,00
R4538	3811	SPASILAČKA SLUŽBA	20.000,00
Tekući projekt	T000002	SKRB O OBITELJI	232.000,00
R4530	3721	DONACIJE UNESREĆENIM I OBIT.S TEŠKO OBOLJELIM ČL.	50.000,00
R4524	3722	SMJEŠTAJ U USTANOVE SOCIJALNE SKRBI	10.000,00

R4526	3722	POMOĆI U PREHRANI	160.000,00
R4528	3722	POGREBNI TROŠKOVI	10.000,00
R4532	3811	SLUŽBA TRAŽENJA NESTALIH OSOBA	2.000,00
Tekući projekt	T000003	SKRB O STARIJIM OSOBAMA	330.000,00
R4534	3722	UMIROVLJENIČKA BOŽIČNICA	300.000,00
R4536	3811	POMOĆ HRVATSKIM BRANITELJIMA IZ DOM.RATA	30.000,00
PROGRAM	0003	DODATNI PROGRAMI ZDRAVSTVENE SKRBI	20.000,00
Tekući projekt	T000001	ZDRAVSTVENA SKRB O DJECI	1.000,00
R4540	3722	ZDRAVSTVENA KNJIŽICA DJETETA	1.000,00
Tekući projekt	T000003	POMOĆI ORG. I UDR. INVALIDNIH I TEŠKO OBOLJELIH OSOBA	19.000,00
R4548	3811	UDRUGA SLIJEPIH PGŽ	2.000,00
R4552	3811	UDRUGA INVALIDA DISTROFIČARA PGŽ	2.000,00
R4560	3811	UDRUGA NOVI KORAK	15.000,00
PROGRAM	0004	POMOĆ U KUĆI STARIJIM OSOBAMA	250.000,00
Tekući projekt	T000001	POMOĆ U KUĆI	250.000,00
R4880	3821	UDRUGA POMOĆ U KUĆI STARIJIM OSOBAMA	250.000,00

## Članak 7.

Ovaj Program objavit će se u »Službenim novinama Primorsko-goranske županije«, a stupa na snagu od 1. siječnja 2015. godine.

Klasa: 400-06/14-01/05

Ur. broj: 2107/02-01-14-5

Novi Vinodolski, 16. prosinca 2014.

Predsjednik Gradskog vijeća  
**Neven Pavelić, v. r.**

## 62.

Na temelju članka 19. Zakona o lokalnoj i područnoj (regionalnoj) samoupravi (»Narodne novine« RH broj 33/01, 60/01, 129/05, 109/07, 125/08, 36/09 i 150/11) i članka 21. Statuta Grada Novi Vinodolski (»Službene novine Primorsko-goranske županije« broj 12/13 i 18/14) Gradsko vijeće Grada Novi Vinodolski na 13. sjednici održanoj 16. prosinca 2014. godine donijelo je

### PROGRAM ZAŠTITE I SPAŠAVANJA GRADA NOVI VINODOLSKI ZA 2015. GODINU

## Članak 1.

Svrha Programa zaštite i spašavanja Grada Novi Vinodolski je osiguranje građana Grada Novi Vinodolski i područja Grada Novi Vinodolski od požara, elementarnih nepogoda, te pružanje pomoći građanima u slučaju potrebe spašavanja pri elementarnim nepogodama.

## Članak 2.

Cilj Programa je kontinuirano praćenje programa institucija zaduženih za provođenje mjera zaštite i spašavanja da bi bili spremni u svako doba pružiti zaštitu i spašavanje građana prilikom požara i drugih elementarnih nepogoda

sa što manje štetnih posljedica koje mogu nastati uslijed požara i drugih elementarnih nepogoda.

Cilj Programa je također, po provedenom praćenju mjera zaštite od požara, razmatranje potrebe osnivanja vatrogasnih postrojbi i u drugim naseljima osim područja naselja Novi Vinodolski i potrebe obuke i novih zapošljavanja potrebnog broja vatrogasaca.

## Članak 3.

Rezultati ovog Programa mjerit će se provođenjem stalnih inspeksijskih nadzora koja se provodi najmanje jednom godišnje i kojim se utvrđuje uspješnost provođenja ovog Programa s eventualnim prijedlozima njegova dodatnog poboljšavanja.

## Članak 4.

Program se sastoji od tri programske cjeline s podcjelinama i to:

1. Redovni programa DVD-a San Marino - Novi Vinodolski.
2. Kapitalne investicije:
  - Projekt izgradnje novog vatrogasnog doma,
3. Dodatni programi sa podcjelinama:
  - a) Program posebnih mjera zaštite od požara po Programu Vlade RH za 2015. godinu,
  - b) Program Gorske službe spašavanja,
  - c) Program zaštite i spašavanja.

Stručne osobe za provođenje Programa su dobrovoljni vatrogasci i osobe zaposlene u DVD-u SAN MARINO- Novi Vinodolski, stručne osobe zaposlene u Policijskoj upravi Primorsko-goranskoj, Sektor upravnih, inspeksijskih i poslova civilne zaštite, Odjel za zaštitu i spašavanje i stručne osobe zaposlene u Gorskoj službi spašavanja.

## Članak 5.

Za realizaciju ovog Programa u proračunu Grada Novi Vinodolski planirana su sredstva u iznosu od 1.183.000,00 kn.

Osobe zadužene za rezultate rada, kontrolu i izvješćivanje su pročelnik Upravnog odjela za komunalni sustav i prostorno planiranje sa voditeljima Odsjeka.

POZICIJA	BROJ KONTA	VRSTA RASHODA / IZDATAKA	PLANIRANO
		UKUPNO RASHODI / IZDACI	1.183.000,00
Razdjel	007	UO ZA KOMUNALNI SUSTAV I PROSTORNO PLANIRANJE	1.183.000,00
Glava	03	ODSJEK PROST.PLAN. - ZAŠTITA I SPAŠAVANJE	1.183.000,00
GLAVNI PROGRAM	G09	ZAŠTITE I SPAŠAVANJA	33.000,00

PROGRAM	0002	DODATNI PROGRAMI ZAŠTITE I SPAŠAVANJA	33.000,00
Kapitalni projekt	K000001	PLANSKE AKCIJE NA PROTUPOŽARNOJ ZAŠTITI	0,00
R5824	4264	USKLAĐIVANJE PLANA I PROGRAMA ZAŠTITE OD POŽARA	0,00
Tekući projekt	T000001	DODATNI PROGRAMI ZAŠTITE I SPAŠAVANJA	33.000,00
R5850	3299	NABAVKA OPREME ZA CIVILNU ZAŠTITU	23.000,00
R5840	3811	GORSKA SLUŽBA SPAŠAVANJA	10.000,00
Korisnik	01	DVD San Marino	1.150.000,00
GLAVNI			
PROGRAM	G09	ZAŠTITE I SPAŠAVANJA	1.150.000,00
PROGRAM	0001	REDOVNI PROGRAM SLUŽBI ZAŠTITE I SPAŠAVANJA	950.000,00
Aktivnost	A000001	REDOVNA DJELATNOST DVD-ova	950.000,00
R5810	3811	REDOVNA DJELATNOST DVD-ova	950.000,00
PROGRAM	0002	DODATNI PROGRAMI ZAŠTITE I SPAŠAVANJA	200.000,00
Kapitalni projekt	K000002	OBNOVA VOZNOG PARKA I VATROGASNE OPREME	0,00
R5826	3821	SUFINANCIRANJE NABAVKE NOVOG VOZILA	0,00
Kapitalni projekt	K000003	IZGRADNJA NOVOG VATROGASNOG DOMA	100.000,00
R5827	3821	PROJEKTNA DOKUMENTACIJA NOVOG DOMA	100.000,00
Tekući projekt	T000001	DODATNI PROGRAMI ZAŠTITE I SPAŠAVANJA	100.000,00
R5820	3811	POSEBNE MJERE ZAŠTITE OD POŽARA	100.000,00

## Članak 6.

Ovaj program objavit će se u »Službenim novinama Primorsko-goranske županije«, a primjenjuje se od 1. siječnja 2015. godine.

Klasa: 400-06/14-01/05

Ur. broj: 2107/02-01-14-8

Novi Vinodolski, 16. prosinca 2014.

## GRADSKO VIJEĆE GRADA NOVI VINODOLSKI

Predsjednik Gradskog vijeća

**Neven Pavelić, v. r.**

**63.**

Na temelju članka 19. Zakona o lokalnoj i područnoj (regionalnoj) samoupravi (»Narodne novine« RH broj 33/01, 60/01, 129/05, 109/07, 125/08, 36/09 i 150/11) i članka 21. Statuta Grada Novi Vinodolski (»Službene novine Primorsko-goranske županije« broj 12/13 i 18/14) Gradsko vijeće Grada Novi Vinodolski na 13. sjednici održanoj dana 16. prosinca 2014. godine donijelo je

**PROGRAM  
GOSPODARSTVA, GOSPODARENJA  
PROSTOROM I ZAŠTITE KULTURNE I  
SAKRALNE BAŠTINE ZA 2015. GODINU**

## Članak 1.

Svrha Programa gospodarstva, gospodarenja prostorom i zaštite kulturne baštine Grada Novi Vinodolski je očuvanje odnosno održavanje nekretnina u vlasništvu Grada, izrada prostorno planske dokumentacije sukladno zadanim smjernicama iz Prostornog plana Primorsko-goranske županije, Prostornog plana uređenja Grada Novi Vinodolski, poticanje razvoja poduzetništva na području Grada Novi Vinodolski kroz izgradnju poslovnih zona, sufinanciranje Poduzetničkog centra i kreditiranje poduzetništva kroz subvencije kamata, zaštita objekata kulturne i sakralne baštine na području Grada Novi Vinodolski, provođenje radnji za pripreme građevinskog zemljišta za prodaju, investicije na pomorskom dobru, ulaganja u zaštitu sakralne i kulturne baštine i izdaci za poljoprivredu.

## Članak 2.

Cilj Programa je poticanje razvoja poduzetništva na području Grada Novi Vinodolski kroz izgradnju poslovnih zona, subvencije kamata za poduzetničke kredite, sprečavanje od propadanja objekata u vlasništvu Grada, te njihovim održavanjem i uređenjem stvaranje osnovnih uvjeta za davanje u zakup nekretnina za obavljanje djelatnosti koja nedostaje na području Grada. Donošenjem prostornih planova stvaranje preduvjeta za poboljšanje standarda građana izgradnjom objekata komunalne infrastrukture, kontroliranje stanja u prostoru izradom četverogodišnjeg Izvješća o stanju u prostoru Grada Novi Vinodolski i time sprečavanje bespravne gradnje na području Grada, provođenjem geodetsko katastarskih usluga stvaranje uvjeta za formiranja gradilišta, mjere zaštite, izgradnje i sanacije na pomorskom dobru, a naročito stvaranje uvjeta za proširenje kupališnih-plažnih prostora na području Grada. Financiranjem rekonstrukcije luke u Klenovici stvaraju se osnovni uvjeti za ribarsku luku u Klenovici. Mjerama u poljoprivredi omogućava se privođenje zemljišta poljoprivrednoj proizvodnji, a razvoj poljoprivrede je i jedna od osnovnih smjernica razvoja na državnoj razini koja će se provoditi raspolaganjem poljoprivrednim zemljištem u skladu sa Programom raspolaganja poljoprivrednim zemljištem Grada Novi Vinodolski.

Turizam je jedna od osnovnih grana djelatnosti bitnih za razvoj Grada Novi Vinodolski, ali postojeći hotelski smještajni kapaciteti i plažni prostori ne zadovoljavaju uvjete obavljanja ove djelatnosti. Na izgradnju hotela Grad direktno ne može utjecati, ali kroz razne mjere umanjenja komunalnog doprinosa, komunalne naknade može poticati otvaranje novih hotela. Stvaranje uvjeta za nove plažne prostore i uređivanje dijela pomorskog dobra na način da se dobiju novi plažni prostori je svakako jedan od bitnih ciljeva ovog Programa.

Jedan od bitnih ciljeva ovog Programa je i stvaranje uvjeta i poticanje razvoja proizvodnih djelatnosti na području Grada i time stvaranje uvjeta za nova zapošljavanja građana. Razvoj ovih djelatnosti treba usmjeriti na poslovne zone na području Grada i to postojeće Poslovne zone ZAPAD i planirane Poslovne zone KARGAČ i sa ciljem realizacije razvoja ovih djelatnosti i novih zapošljavanja treba prioritetno riješiti komunalno opremanje u obuhvatu poslovnih zona i preko Poduzetničkog centra VINODOL nastaviti sa odobravanjem kredita i subvencijama kamata na odobrene kredite.

Jedan od ciljeva ovog Programa je također zaštita sakralne i kulturne baštine koja doprinosi obogaćivanju turističke ponude na području Grada i provodit će se kroz razna istraživanja i radove koji se u cijelosti moraju provoditi sa poštivanjem uvjeta Ministarstva kulture, Uprave za zaštitu kulturne baštine, Konzervatorski odjel u Rijeci, te uz njihov stalni nadzor.

#### Članak 3.

Rezultati ovog Programa mjerit će se sa razvojem turističke ponude na području Grada, otvaranjem odnosno izgradnjom novih objekata razne djelatnosti, a naročito prioritarno s naglaskom na proizvodne djelatnosti koja će doprinijeti novim zapošljavanjima na području Grada.

#### Članak 4.

Program se sastoji od tri programske cjeline s podcijelima:

##### 1. Program gospodarstva:

###### a) Poljoprivreda:

- sufinanciranje Centra za brdsko-planinsku poljoprivredu,

- sufinanciranje nabavki sadnica,

- sufinanciranje programa suzbijanja bjesnoće koji provodi Primorsko-goranska županija,

###### b) Turizam:

- sufinanciranje izrade Gradskog informatora INFO NOVI,

- sufinanciranje projekata Turističkoj zajednici Grada Novi Vinodolski koji imaju utjecaj na razvoj turizma u Gradu,

- turistička ambulanta,

- projekt turističkog ureda u Klenovici

###### c) Poticanje poduzetništva i obrtništva:

- subvencije kamata za odobrene kredite,

- sufinanciranje Poduzetničkog centra.

##### 2. Program gospodarstva i gospodarenja prostorom:

###### a) Razni radovi na objektima u vlasništvu Grada,

###### b) Procjena vrijednosti nekretnina,

###### c) Geodetske i katastarske usluge,

d) Isplate naknada za zemljište,

###### e) Radovi na pomorskom dobru i to:

- uređenje plaže u Novom Vinodolskom,

- sanacija plaže u Klenovici,

- sanacija plaže Crveni križ,

- sanacija kupališta u Smokvici sa uređenjem plažne infrastrukture.

##### 3. Prostorno-planska dokumentacija:

- usvajanje IV. Izmjena i dopuna Prostornog plana uređenja Grada Novi Vinodolski,

- usvajanje III. Izmjena i dopuna Urbanističkog plana uređenja naselja Novi Vinodolski,

- usvajanje I. Izmjena i dopuna Urbanističkog plana uređenja Poslovne zone ZAPAD,

- usvajanje UPU novog groblja u Novom Vinodolskom.

##### 4. Zaštita sakralne i kulturne baštine:

- nastavak arheoloških istraživanja utvrde LOPAR u Novom Vinodolskom,

- donacija za uređenje crkve.

U realizaciju Programa uključene su stručne osobe iz Ministarstva kulture, Uprave za zaštitu kulturne baštine, Konzervatorski odjel u Rijeci, Županijskog zavoda za održivi razvoj i prostorno planiranje Primorsko-goranske županije, Lučke uprave, društava registriranih za izradu prostorno planske dokumentacije i druge stručne osobe.

#### Članak 5.

Ovaj Program financirati će se iz prihoda od prodaje nekretnina, zakupa poslovnog prostora, spomeničke rente, prihoda od koncesija na pomorskom dobru, prihoda od koncesijskih odobrenja, prihoda ostvarenih od poreza na promet nekretnina i ostalih nenamjenskih prihoda.

Osobe zadužene za rezultate rada, kontrolu i izvješćivanje o realizaciji Programa su gradonačelnik i pročelnik Upravnog odjela za komunalni sustav i prostorno planiranje sa voditeljima Odsjeka.

Za provođenje ovog Programa u proračunu Grada Novi Vinodolski planirana su sredstva u ukupnom iznosu od 3.118.000,00 kn.

POZICIJA	BROJ KONTA	VRSTA RASHODA / IZDATAKA	PLANIRANO
		UKUPNO RASHODI / IZDACI	3.118.000,00
Razdjel	007	UO ZA KOMUNALNI SUSTAV I PROSTORNO PLANIRANJE	3.118.000,00
Glava	01	ODSJEK PROST.PLAN. - GOSPODARSTVO, POLJOPRIVREDA I TURIZAM	775.000,00
GLAVNI PROGRAM	G08	GOSPODARSTVA, GOSPODARENJA PROSTOROM I ZAŠTITE KULTURNE BAŠTINE	415.000,00
PROGRAM	0001	POLJOPRIVREDA	50.000,00
Tekući projekt	T000001	POLJOPRIVREDA	50.000,00
R5640	3811	SUFINANCIRANJE NABAVKI SADNICA	15.000,00
R5677	3811	FINANCIRANJE LAG-a VINODOL	30.000,00
R5685	3811	SUFINANCIRANJE UDRUGE PČELARA	5.000,00
PROGRAM	0003	TURIZAM	50.000,00
Tekući projekt	T000001	TURIZAM	50.000,00
R5665	4264	PROJEKT TURISTIČKOG UREDA U KLENOVICI	50.000,00
PROGRAM	0004	POTICANJE PODUZETNIŠTVA I OBRTNIŠTVA	315.000,00
Tekući projekt	T000001	PODUZETNIŠTVO I OBRTNIŠTVO	315.000,00
R5670	3523	SUBVENCIJE KAMATA NA ODOBRENE KREDITE	300.000,00
R5680	3811	SUFINANCIRANJE RADA UDRUŽENJA OBRTRNIKA	15.000,00
Korisnik	01	Centar za brdsko-planinsku poljoprivredu	20.000,00
GLAVNI PROGRAM	G08	GOSPODARSTVA, GOSPODARENJA PROSTOROM I ZAŠTITE KULTURNE BAŠTINE	20.000,00
PROGRAM	0001	POLJOPRIVREDA	20.000,00
Tekući projekt	T000001	POLJOPRIVREDA	20.000,00

R5610	3811	CENTAR ZA BRDSKO-PLANINSKU POLJOPRIVREDU	20.000,00
Korisnik	02	Turistička zajednica Grada Novi Vinodolski	90.000,00
GLAVNI PROGRAM	G08	GOSPODARSTVA, GOSPODARENJA PROSTOROM I ZAŠTITE KULTURNE BAŠTINE	90.000,00
PROGRAM	0003	TURIZAM	90.000,00
Tekući projekt	T000001	TURIZAM	90.000,00
R5657	3661	TURISTIČKA AMBULANTA	66.000,00
R5655	3811	GRADSKI INFORMATOR INFO NOVI	18.000,00
R5660	3811	SUFINANCIRANJE AKCIJE DOKAŽI NOVI CVIJEĆEM	6.000,00
Korisnik	03	Poduzetnički centar VINODOL	250.000,00
GLAVNI PROGRAM	G08	GOSPODARSTVA, GOSPODARENJA PROSTOROM I ZAŠTITE KULTURNE BAŠTINE	250.000,00
PROGRAM	0004	POTICANJE PODUZETNIŠTVA I OBRTNISHTVA	250.000,00
Tekući projekt	T000001	PODUZETNIŠTVO I OBRTNISHTVO	250.000,00
R5675	3811	SUFINANCIRANJE PODUZETNIČKOG CENTRA VINODOL	150.000,00
R5676	3811	MJERE POTICANJA PODUZETNIŠTVA	100.000,00
Glava	02	ODSJEK PROST.PLAN. - GOSPODARENJE PROSTOROM	2.343.000,00
GLAVNI PROGRAM	G08	GOSPODARSTVA, GOSPODARENJA PROSTOROM I ZAŠTITE KULTURNE BAŠTINE	2.343.000,00
PROGRAM	0005	GOSPODARENJE PROSTOROM	1.743.000,00
Kapitalni projekt	K000002	IZRADA PROSTORNO-PLANSKE DOKUMENTACIJE	774.000,00
R5745	4263	DPU UREĐENJA NOVOG GROBLJA NOVI V. (2009.g.)	220.000,00
R5747	4263	IV. IZMJENE I DOPUNE PPUG (ug. 2014.)	232.000,00
R5750	4263	III. IZMJENE U DOPUNE UPU NASELJA NOVI V. (ug. 2014.)	178.000,00
R5752	4263	I. IZMJENE I DOPUNE UPU PZ ZAPAD (ug. 2014.)	144.000,00
Tekući projekt	T000001	GOSPODARENJE IMOVINOM	969.000,00
R5700	3232	ODRŽAVANJE I POPRAVCI NA OBJEKTIMA U VLASNIŠTVU GRADA	600.000,00
R5705	3237	PROCJENA VRIJEDNOSTI NEKRETNINA	85.000,00
R5710	3237	GEODETSKE I KATASTARSKE USLUGE	99.000,00
R5715	3291	NAKNADA VIJEĆU ZA KONCESIJSKA ODOBRENJA	15.000,00
R5720	3295	KATASTARSKE PRISTOJBE	20.000,00
R5725	4111	ISPLATA NAKNADA ZA ZEMLJIŠTA	150.000,00
PROGRAM	0006	KAPITALNA ULAGANJA U KULTURNU I SAKRALNU BAŠTINU	30.000,00
Kapitalni projekt	K000001	ZAŠTITA RUŠEVINA LOPARA	30.000,00
R5775	4511	ISTRAŽIVAČKI RADOVI	30.000,00
PROGRAM	0008	KAPITALNA ULAGANJA U TUĐU IMOVINU	470.000,00
Kapitalni projekt	K000002	SANACIJE I UREĐENJA PLAŽA	470.000,00
R5735	4124	SANACIJA PLAŽE U KLENOVICI	60.000,00
R5740	4124	UREĐENJE PLAŽE U NOVOM VINODOLSKOM-NASTAVAK	150.000,00
R5741	4124	SANACIJA PLAŽE CRVENI KRIŽ	60.000,00
R5742	4124	ODRŽAVANJE PLAŽE U UVALI LIŠANJ	150.000,00
R5748	4124	SANACIJA KUPALIŠTA PLITKA DRAGA U SMOKVICI	50.000,00
Kapitalni projekt	K000002	RUŠENJE DOMA U KRMPOTAMA	100.000,00
R5734	4511	Dodatna ulaganja na građevinskim objektima	100.000,00

## Članak 6.

Ovaj Program objavit će se u »Službenim novinama Primorsko-goranske županije«, a primjenjuje se od 1. siječnja 2015. godine.

Klasa: 400-06/14-01/05

Ur. broj: 2107/02-01-14-9

Novi Vinodolski, 16. prosinca 2014.

GRADSKO VIJEĆE GRADA NOVI VINODOLSKI

Predsjednik Gradskog vijeća

**Neven Pavelić, v. r.**

## 64.

Na temelju članka 30. stavka 4. Zakona o komunalnom gospodarstvu (»Narodne novine« broj 36/95, 109/95, 21/96, 70/97, 128/99, 57/00, 129/00, 59/01, 26/03, pročišćeni tekst,

82/04, 110/04, 178/04, 38/09, 79/09, 153/09, 49/11, 144/12 i 94/13), članka 31. stavka 2. Zakona o postupanju s nezakonito izgrađenim zgradama (»Narodne novine« broj 86/12) i članka 21. Statuta Grada Novi Vinodolski (»Službene novine Primorsko-goranske županije« broj 12/13 i 18/14) Gradsko vijeće Grada Novi Vinodolski na 13. sjednici održanoj dana 16. prosinca 2014. godine donosi

**PROGRAM  
građenja objekata i uređaja komunalne  
infrastrukture za 2015. godinu**

## Članak 1.

Ovim Programom utvrđuju se izvori financiranja gradnje objekata i uređaja komunalne infrastrukture i ostalih građevina, te procjena troškova za gradnju istih razrađeno po djelatnostima, a za razdoblje od 1. 1. 2015. do 31. 12. 2015. godine.

## II. PRIHODI

## Članak 2.

Prihodi za razdoblje od 1. 1. 2015. do 31. 12. 2015. godine po dinamici i po vrsti prihoda, izraženo u kunama, su:

VRSTA PRIHODA	PLAN
Komunalni doprinos	5.334.000,00
Koncesijska naknada u komunalnim djelatnostima	100.000,00
Šumski doprinos	620.000,00
<b>UKUPNO</b>	<b>6.054.000,00</b>
Naknada za zadržavanje nezakonito izgrađene građevine u prostoru	185.000,00
<b>UKUPNO</b>	<b>185.000,00</b>

Sufinanciranje Županijske uprave za ceste za gradnju raskrižja ŽC 5064 i sabirne ceste PZ Zapad 1.300.000,00

Sufinanciranje Hrvatskih voda za gradnju

raskrižja ŽC 5064 i sabirne ceste PZ Zapad 800.000,00  
**UKUPNO** 2.100.000,00

Sufinanciranje Fonda za zaštitu okoliša i energetske učinkovitost za gradnju

- PRETOVARNE STANICE 4.800.000,00  
 Ostali proračunski prihodi za zaštitu okoliša 1.570.000,00  
**UKUPNO** 6.370.000,00

**SVEUKUPNO** 14.709.000,00

## Članak 3.

Ukupni prihod iz članka 2. ovog Programa raspoređuje se na građenje objekata i uređaja komunalne infrastrukture, izraženo u kunama, kako slijedi:

## A. JAVNE POVRŠINE

OPIS TROŠKA	PLAN
Uređenje zelene površine u Smokvici	56.000,00
<b>UKUPNO</b>	<b>56.000,00</b>

## B. NERAZVRSTANE CESTE

OPIS TROŠKA	PLAN
Glavni projekt izgradnje ceste na lokaciji Glavica u Novom Vinodolskom (ug. 2014.)	50.000,00
Projekt uređenja ulice Gaj u Povelama	50.000,00
Sanacija parkirišta »Slavuj« u Novom Vinodolskom	130.000,00
Projekatiranje puta »prilaz Podosap«	20.000,00
Gradnja puta »prilaz Podosap«	60.000,00
Gradnja raskrižja ŽC 5064 i sabirne ceste PZ Zapad	4.400.000,00
Glavni projekt raskrižja Kalvarija na državnoj cesti D8 u Novom Vinodolskom	100.000,00
Sanacija prilaza Istarska ulica	30.000,00
Sanacija nogostupa u Ogulinskoj ulici u Novom Vinodolskom	200.000,00
Projekt potpornog zida prilaz Zagrebačka ulica u Novom Vinodolskom	7.000,00
Projekt sanacije mosta preko Ledeničke vododerine	5.000,00
Uvođenje jednosmjernog režima prometa u ulici Obala Petra Krešimira IV u Novom Vinodolskom	85.000,00
Trošak ovlaštenog nadzora	100.000,00
Trošak usklađenja projektne dokumentacija sa postojećim zakonskim propisima	40.000,00
Otplata anuiteta Korzo hrvatskih branitelja	638.000,00
Otplata anuiteta Zatrep	99.000,00
Otplata anuiteta Pod Osap	96.000,00
Otplata anuiteta Dugno Povile	228.000,00
Otplata anuiteta Obala P. Krešimira IV	47.000,00
<b>UKUPNO</b>	<b>6.385.000,00</b>

## C. JAVNA RASVJETA

OPIS TROŠKA	PLAN
Izrada studije JPP za javnu rasvjetu (ug. 2014.)	35.000,00
Registar javne rasvjete	45.000,00
Proširenje javne rasvjete na području Grada	150.000,00
Otplata anuiteta Korzo hrvatskih branitelja	84.000,00
Otplata anuiteta Zatrep	40.000,00
Otplata anuiteta Dugno Povile	34.000,00
<b>UKUPNO</b>	<b>388.000,00</b>

## D. OBORINSKA ODVODNJA

OPIS TROŠKA	PLAN
Idejno rješenje oborinske kanalizacije naselja Novi Vinodolski	50.000,00

Idejni i glavni projekt oborinske kanalizacije Klenovica - Riva	80.000,00
<b>UKUPNO</b>	<b>130.000,00</b>
<b>E. GROBLJA</b>	
<b>OPIS TROŠKA</b>	<b>PLAN</b>
Sufinanciranje Ivanj-a za gradnju mrtvačnice u Povilama (otplata anuiteta)	83.000,00
Sufinanciranje Ivanj-a za gradnju mrtvačnice u D. Zagonu (otplata anuiteta)	52.000,00
<b>UKUPNO</b>	<b>135.000,00</b>
<b>F. TROŠKOVI PRIPREME GRADNJE</b>	
<b>OPIS TROŠKOVA</b>	<b>PLAN</b>
Otkup zemljišta za gradnju komunalne infrastrukture »Glavica«	200.000,00
Otkup zemljišta za gradnju komunalne infrastrukture »Bahalin-Pridol«	200.000,00
Otkup zemljišta za gradnju komunalne infrastrukture »Kalvarija«	100.000,00
Otkup zemljišta za gradnju komunalne infrastrukture PZ Zapad I. Faza	25.000,00
Otkup zemljišta za gradnju komunalne infrastrukture	50.000,00
Geodetske podloge i elaborati komunalne infrastrukture	100.000,00
Snimak stanja dijela nerazvrstanih cesta na području Grada Novi Vinodolski	110.000,00
Ostali troškovi komunalne infrastrukture (priklučki, suglasnosti)	100.000,00
Projekt energetske uštede putem obnovljivih izvora energije za zgradu Gradske uprave i Sričinu kuću	40.000,00
<b>UKUPNO</b>	<b>925.000,00</b>
<b>SVEUKUPNO (A+B+C+D+E+F)</b>	<b>8.019.000,00</b>
<b>G. TROŠKOVI GRADNJE IZ NAKNADE ZA ZADRŽAVANJE NEZAKONITO IZGRAĐENE ZGRADE U PROSTORU</b>	
<b>OPIS TROŠKA</b>	<b>PLAN</b>
Idejni projekt uređenja Frankopanskog trga u Novom Vinodolskom	85.000,00
Glavni projekt ulice Sv. Lucija u Novom Vinodolskom	100.000,00
<b>UKUPNO</b>	<b>185.000,00</b>
<b>H. DEPONIRANJE OTPADA I ZAŠTITA OKOLIŠA</b>	
<b>OPIS TROŠKA</b>	<b>PLAN</b>
Informatički sustav gospodarenja energijom	39.000,00
Program zaštite okoliša	56.000,00
Praćenje onečišćenja okoliša	40.000,00
Sufinanciranje Ivanj-u za gradnju pretovarne stanice	5.370.000,00
Sufinanciranje sanacija odlagališta »Duplja«	1.000.000,00
<b>UKUPNO</b>	<b>6.505.000,00</b>
<b>SVEUKUPNO (A+B+C+D+E+F+G+H)</b>	<b>14.709.000,00</b>

#### Članak 4.

Planirani prihod po osnovi komunalnog doprinosa, šumskog doprinosa i naknade za koncesije iz obavljanja komunalnih djelatnosti u ukupnom iznosu od 6.054.000,00 kn namjenski će se utrošiti za otplatu anuiteta po kreditnom zaduženju u iznosu od 1.401.000,00, te novo planiranu gradnju iz članka 3. točke A. B. C. D. E. i F.

Planirani rashod iz točke G. članka 3. ovog Programa isfinancirat će se iz naknada za zadržavanja nezakonito izgrađene građevine u prostoru.

Pretovarna stanica financirat će se iz sredstava Fonda za zaštitu okoliša i energetske učinkovitost, a gradnja raskrižja ŽC 5064 i sabirne ceste PZ Zapad sufinancirat će dijelom Hrvatske Vode i Županijska uprava za ceste.

#### Članak 5.

Provođenje ovog Programa u nadležnosti je gradonačelnika Grada Novi Vinodolski.

Gradonačelnik je dužan Gradskom vijeću podnijeti izvješće o izvršenju ovog Programa svake godine, do kraja ožujka za prethodnu godinu.

#### Članak 6.

Ovaj Program objavit će se u »Službenim novinama Primorsko-goranske županije«, a stupa na snagu 1. 1. 2015. godine.

Klasa: 363-02/14-01/52

Ur. broj: 2107/02-01-14-2

Novi Vinodolski, 16. prosinca 2014.

GRADSKO VIJEĆE GRADA NOVI VINODOLSKI

Predsjednik

**Neven Pavelić, v. r.**

**65.**

Na temelju članka 28. stavka 1. Zakona o komunalnom gospodarstvu (»Narodne novine« broj 36/95, 109/95, 21/96, 70/97, 128/99, 57/00, 129/00, 59/01, 26/03, 82/04, 110/04, 178/04, 38/09, 79/09, 153/09, 49/11, 144/12 i 94/13) i članka 21. Statuta Grada Novi Vinodolski (»Službene novine Primorsko-goranske« broj 12/13 i 18/14) Gradsko vijeća Grada Novi Vinodolski, na 13. sjednici održanoj dana 16. prosinca 2014. godine, donosi

**PROGRAM  
održavanja objekata i uređaja komunalne  
infrastrukture za 2015. godinu**

Članak 1.

Ovim Programom utvrđuju se izvori prihoda za održavanje objekata i uređaja komunalne infrastrukture i opseg

poslova održavanja objekata i uređaja komunalne infrastrukture s procjenom pojedinih troškovnih-proračunskih stavki po djelatnostima za 2015. godinu.

Članak 2.

Prihodi utvrđeni ovim Programom, u kunama, kako slijedi, su:

PRIHOD	PLAN
Komunalna naknada	5.602.250,00
Zakup javne površine	900.000,00
Prekršajne kazne	70.000,00
<b>UKUPNO</b>	<b>6.572.250,00</b>

Članak 3.

Za potrebe održavanja objekata i uređaja komunalne infrastrukture prihodi iz članka 1. ovog Programa u iznosu od 5.514.750,00 kn raspoređuju se, izraženo u kunama, kako slijedi:

RB. OPIS TROŠKA	PLAN
<b>1. ODRŽAVANJE ČISTOĆE JAVNIH POVRŠINA</b>	<b>671.000,00</b>
1.1. Čistoća prometnica i javnih površina - uključuje redovno čišćenje ulica, staza, šetališta, trgova i ostalih javnih površina ručnim i strojnim pometanjem i pranjem ukupne površine od cca 210.000 m <sup>2</sup> od čega se pranje vrši na 223m <sup>2</sup> površine javne površine	500.000,00
1.2. Troškovi DDD - uključuje zakonom propisanu dinamiku DDD, te dodatno dezinsekcija malog polja, nadzor nad provođenjem mjera DDD	86.000,00
1.3. Higijeničarska služba te uklanjanje i zbrinjavanje pasa i mačaka sa javnih površina prema potrebi	60.000,00
1.4. Intervencije temeljem odluka komunalnih redara	20.000,00
1.5. Ekološki program i akcije	5.000,00
<b>2. ODRŽAVANJE JAVNIH POVRŠINA</b>	<b>1.780.000,00</b>
2.1. Održavanje javnih i zelenih površina - ovaj program obuhvaća hortikulture radove, obrezivanja stabala. Redovitu kosidbu trave, grabljenje lišća, zamjenu sadnica, uređenje i održavanje cvjetnih gredica i korita, rezanje suhih i nagnutih stabala, polijevanje nasada, održavanje postojeće urbane opreme, dječjih igrališta, fontane, javnih sanitarnih čvorava (Park Ivana Mažuranića, Podbaran, Obala Petra Krešimira IV, Smokvica, Šetalište kneza Domagoja )	1.552.000,00
2.2. Uređenje parka Ivana Mažuranića - uključuje hortikulture radove na zamjeni stablašica i uređenju novih cvjetnih gredica	60.000,00
2.3. Održavanje pomorskog dobra - uključuje čišćenje plažnog područja u Novom V., koja nisu pod koncesijom i to od Kleka do odmarališta Crvenog križa, Obala Petra Krešimira IV., u Povilama - od lučice do Puntice, u Klenovici od centra do otočića, u Smokvici - centar, odnosno ukupne površine 26.763 m <sup>2</sup> a u periodu od 01.05. do 30.09.	168.000,00
<b>3. ODRŽAVANJE NERAZVRSTANIH CESTA</b>	<b>1.000.000,00</b>
3.1. Održavanje kolničkog zastora - uključuje cca 450 m <sup>2</sup> sanacija udarnih rupa i kolničkog zastora, zamjenu postojećeg rubnjaka u duljini od 100 m <sup>2</sup> , te uređenje bijele ceste ugradnjom tampona u količini od cca 150m <sup>3</sup>	600.000,00
3.2. Oprema ceste - uključuje dobavu i postavu cca 2 prometna ogledala, cca 15 prometnih znakova, cca 2 putokazne ploče, cca 5500 m <sup>2</sup> središnje bijele linije, cca 250 m <sup>2</sup> pješačkog prijelaza, cca 125 m <sup>2</sup> stop linija, cca 100 m <sup>2</sup> isertavanje natpisa na kolniku, cca 15m <sup>2</sup> odbojne ograde, te održavanje semafora	80.000,00
3.3. Održavanje zemljišnog pojasa uz cestu - uključuje cca 3700m <sup>2</sup> zemljišnog pojasa na kojem će se obaviti ručno i strojno krčenje raslinja i nepoželjne vegetacije	40.000,00
3.4. Održavanje objekata za cestovnu odvodnju - uključuje čišćenje jaraka i rigola u duljini od cca 315 m <sup>2</sup>	40.000,00
3.5. Zimska služba - uključuje sol za posipanje kolnika u količini od cca 20t, tucanika za posipanje u količini od cca 52 m <sup>2</sup> , te rad kamiona	190.000,00
3.6. Održavanje potpornih i obložnih zidova - uključuje sanaciju cca 35 m <sup>3</sup>	40.000,00

3.7.	Hitne intervencije, popravci, uspostava privremenog prometnog režima	5.000,00
3.8.	Održavanje natpisnih ploča naselja i ulica - uključuje dobavu i postavu mjestopisnih ploča	5.000,00
4.	<b>ODRŽAVANJE OBORINSKE ODVODNJE</b>	<b>300.000,00</b>
4.1.	Održavanje slivnika i rešetki oborinske odvodnje na javnim površinama - uključuje čišćenje 277 kom slivnika i 223m <sup>2</sup> rešetki dva puta godišnje	95.000,00
4.2.	Održavanje kolektora oborinske odvodnje - predviđa se dva puta godišnje čišćenje radi održavanja protočnosti cjevovoda kanalizacije za što je predviđen 210 h rada na godišnjem nivou	100.000,00
4.3.	Izvanredna čišćenja slivnika, rešetki i cjevovoda (na bazi 47 h/god)	80.000,00
4.4.	Održavanje ispusta oborinske odvodnje u luci (na bazi 194 h/god)	20.000,00
4.5.	Uklanjanje pijeska, smeća i naplavina nakon oborina (na bazi 79h)	5.000,00
5.	<b>ODRŽAVANJE JAVNE RASVJETE</b>	<b>1.550.000,00</b>
5.1.	Održavanje objekata javne rasvjete - uključuje elektromontaže i građevinske radove na materijalnom, antikorozivnu zaštitu i hitne intervencije	750.000,00
5.2.	Trošak struje za javnu rasvjetu	800.000,00
6.	<b>DEKORACIJA I ILUMINACIJA</b>	<b>100.000,00</b>
6.1.	Održavanje postojeće	30.000,00
6.2.	Nabava novih dekorativnih elemenata	70.000,00
7.	<b>HITNE INTERVENCIJE</b>	<b>5.000,00</b>
8.	<b>INF. SUSTAV DOJAVE KOM. PROBLEMATIKE »ZAKRPAJ TO«</b>	<b>8.750,00</b>
9.	<b>PROMETNO REDARSTVO</b>	<b>75.000,00</b>
9.1.	Uspostava i održavanje informatičkog sustava	75.000,00
10.	<b>OSTALO</b>	<b>25.000,00</b>
10.1.	Izrada energetskih certifikata	20.000,00
10.2.	Projekt video nadzora Grada Novi Vinodolski	5.000,00
10.3.	Održavanje registra nerazvrstanih cesta	7.500,00
	<b>SVEUKUPNO</b>	<b>5.522.250,00</b>

#### Članak 4.

Neutrošeni prihod od komunalne naknade u iznosu od 1.050.000,00 kn utrošit će se za potrebe djelatnosti vatrogarstva, koji je prikazan u Programu zaštite okoliša od požara.

#### Članak 5.

Realizacija planiranih rashoda za čistoću prometnica i javnih površina, održavanje zelenih površina, održavanje pomorskog dobra, održavanje oborinske odvodnje, vršit će se u obujmu i dinamici koji odobri gradonačelnik svojim Zaključkom.

#### Članak 6.

Provođenje ovog Programa u nadležnosti je gradonačelnika Grada Novi Vinodolski.

Gradonačelnik dužan je Gradskom vijeću Grada Novi Vinodolski podnijeti izvješće o izvršenju ovog Programa do kraja ožujka 2016. godine.

#### Članak 7.

Ovaj program objavit će se u »Službenim novinama Primorsko-goranske županije«, a stupa na snagu 1. 1. 2015. godine.

Klasa: 363-02/14-01/53

Ur. broj: 2107/02-01-14-2

Novi Vinodolski, 16. prosinca 2014.

GRADSKO VIJEĆE GRADA NOVI VINODOLSKI

Predsjednik

**Neven Pavelić, v. r.**

## 66.

Na temelju članka 114.b Zakona o zaštiti i očuvanju kulturnih dobara (»Narodne novine« broj 69/99, 151/03, 157/03, 100/04, 87/09, 88/10, 61/11, 25/12, 136/12 i 157/13) i članka 21. Statuta Grada Novi Vinodolski (»Službene novine Primorsko-goranske županije« broj 12/13 i 18/14) Gradsko vijeće Grada Novi Vinodolski na 13. sjednici održanoj dana 16. prosinca 2014. godine donosi

### PLAN

#### raspodjele sredstava spomeničke rente za 2015. godinu

#### Članak 1.

Planom raspodjele sredstava spomeničke rente za 2015. godinu (u daljnjem tekstu: Plan) raspoređuju se sredstva spomeničke rente za programe zaštite i očuvanja kulturnih dobara na području Grada Novi Vinodolski (u daljnjem tekstu: Grad).

#### Članak 2.

Prihod od spomeničke rente planiran je u Proračunu Grada za 2015. godinu u ukupnom iznosu od 50.000,00 kn, i to:

- 39.000,00 kn (temeljem površine objekta u kojem se obavlja gospodarska djelatnost u zaštićenom nepokretnom kulturnom dobru ili na području zaštićene kulturno-povijesne cjeline),

- 11.000,00 kn (temeljem stope od 0,05% ukupnog prihoda ostvarenog obavljanjem gospodarske djelatnosti u zaštićenom nepokretnom kulturnom dobru ili na području zaštićene kulturno-povijesne cjeline).

#### Članak 3.

Raspored financijskih sredstava iz članka 2. po projektima utvrđuje se kako slijedi:

Redni broj	Namjena - opis radova - rashodi	Plan 2015.
1.	Sanacija unutarnjeg dijela kule »Turnac«	50.000,00
	<b>UKUPNO:</b>	<b>50.000,00</b>

#### Članak 3.

Ovaj Plan objavit će se u »Službenim novinama Primorsko-goranske županije«, a stupa na snagu 1. siječnja 2015. godine.

Klasa: 363-02/14-01/51

Ur. broj: 2107/02-01-14-2

Novi Vinodolski, 16. prosinca 2014.

### GRADSKO VIJEĆE GRADA NOVI VINODOLSKI

Predsjednik  
**Neven Pavelić, v. r.**

## 67.

Na temelju članka 14. stavak 1. Zakona o proračunu (»Narodne novine« RH broj 87/08 i 136/12) i članka 21. Statuta Grada Novi Vinodolski (»Službene novine Primorsko-goranske županije« broj 12/13 i 18/14) Gradsko vijeće Grada Novi Vinodolski na 13. sjednici održanoj dana 16. prosinca 2014. godine donosi

### **ODLUKU o izvršavanju Proračuna Grada Novi Vinodolski za 2015. godinu**

#### I. OPĆE ODREDBE

##### Članak 1.

Ovom Odlukom uređuje se struktura Proračuna Grada Novi Vinodolski za 2015. godinu (u daljnjem tekstu: Proračun) njegovo izvršavanje, opseg zaduživanja i jamstva, upravljanje financijskom i nefinancijskom imovinom, prava i obveze proračunskih korisnika, ovlasti Gradonačelnika u izvršavanju Proračuna, te druga pitanja u izvršavanju Proračuna.

##### Članak 2.

Proračun se sastoji od općeg i posebnog dijela te planova razvojnih programa.

Opći dio Proračuna čini Račun prihoda i rashoda i Račun financiranja.

Račun prihoda i rashoda sastoji se od poreznih i neporeznih prihoda te ostalih prihoda kojima se financiraju rashodi utvrđeni za financiranje javnih potreba na razini Grada na temelju zakonskih i drugih propisa.

U Računu financiranja iskazuju se primici od financijske imovine i primljeni krediti i zajmovi te izdaci za financijsku imovinu i otplatu zajmova i kredita.

Posebni dio Proračuna sastoji se od Plana rashoda i izdataka proračunskih korisnika raspoređenih u tekuće i razvojne programe za tekuću proračunsku godinu.

Planovi razvojnih programa su razvojni programi proračunskih korisnika.

Plan razvojnih programa iskazuje planirane rashode Proračuna za nefinancijsku imovinu (investicije), kapitalne pomoći i donacije u sljedeće tri godine, a usklađuje se svake godine.

##### Članak 3.

Ako se tijekom godine usvoje zakoni i drugi propisi ili programi na osnovi kojih nastaju nove obveze za Proračun, sredstva će se osigurati u Proračunu za sljedeću proračunsku godinu u skladu s trogodišnjim fiskalnim projekcijama i mogućnostima.

##### Članak 4.

U tijeku rasprave o prijedlogu Proračuna podneseni se amandmani, kojima se predlaže povećanje proračunskih rashoda i izdataka iznad iznosa utvrđenih prijedlogom Proračuna mogu prihvatiti pod uvjetom da se istodobno predloži smanjenje drugih rashoda i izdataka, ali ne na teret proračunske zalihe ili dodatnog zaduživanja.

## II. IZVRŠAVANJE PRORAČUNA

##### Članak 5.

Za izvršavanje proračuna odgovoran je gradonačelnik.

Ako se u tijeku proračunske godine dođe do neusklađenosti planiranih prihoda i rashoda Proračuna predložiti će se izmjene i dopune proračuna, kojima se ponovno uravnotežuju prihodi i rashodi Proračuna.

##### Članak 6.

Plaćanje preuzetih obveza po ugovorima, koje dospijeva u sljedećim godinama mora se kao obveza uključiti u godinu u kojoj obveza dospijeva.

##### Članak 7.

Plaćanje predujma moguće je samo iznimno i na temelju prethodne suglasnosti gradonačelnika.

##### Članak 8.

Gradonačelnik odobrava preraspodjelu sredstava na proračunskim stavkama kod proračunskih korisnika ili između proračunskih korisnika najviše do 5% rashoda i izdataka na stavci koja se umanjuje.

##### Članak 9.

Proračunska zaliha osigurava se u iznosu od 35.000,00 kn i koristit će se za zakonski utvrđene namjene. O korištenju sredstava proračunske zalihe odlučuje gradonačelnik.

##### Članak 10.

Rukovoditelj upravnog tijela jest naredbodavatelj za sve isplate na teret proračunskih sredstava za koje je to upravno tijelo određeno nositeljem sredstava, odnosno ukoliko su u proračunu planirana sredstva.

Zaključivanje pisanog ugovora obvezno je u sljedećim slučajevima:

- za sredstva u Proračunu koja se izvršavaju kao subvencije, donacije i pomoći, osim sredstva dodijeljena kao nagrade,
- za projekte i aktivnosti koje izvršavaju ustanove - proračunski korisnici iznad zakonskog standarda,
- za sve nabave roba, usluga i izvođenja radova, čija je vrijednost bez PDV-a 70.000,00 kn i više,
- za autorske honorare, osobne usluge, usluge agencija studentskog servisa.

Rukovoditelji upravnih tijela potpisuju ugovore iz stavka 2. točke 1. i 2. do iznosa od 70.000,00 kn bez PDV-a.

Gradonačelnik potpisuje ugovore iz stavka 2. točke 1., 2. u vrijednosti od 70.000,00 kn bez PDV-a i više, te ugovore iz točke 3. i 4.

Ukoliko krajnji korisnik odnosno radovi i usluge nisu utvrđeni samim Proračunom, sredstva za subvencije, donacije i pomoći po pojedinom korisniku kao i sredstva za plaćanje radova i usluga, a u iznosu do 30.000,00 kn raspoređuju se temeljem odluke, odnosno narudžbenice nadležnog rukovoditelja odjela.

Rukovoditelji upravnih tijela su obvezni izvijestiti Gradonačelnika o izvršenim rasporedima iz stavka 1. ovog članka.

Za korisnika odnosno radove i usluge iz stavka 5., a iznad 30.000,00 odluku donosi odnosno narudžbenicu potpisuje gradonačelnik.

#### Članak 11.

Sredstva za pokroviteljstva raspoređuju Gradsko vijeće i gradonačelnik.

Gradonačelnik donosi odluke o raspoređivanju sredstava iz stavke - tekuće donacije u ukupnom iznosu od 60.000,00 kn.

#### Članak 12.

Preuzimanje obveza na teret Proračuna tekuće godine odobrava gradonačelnik, a preuzimanje obveza na teret Proračuna naredne godine odobrava Gradsko vijeće.

#### Članak 13.

Sve isplate proračunskih sredstava planiranih u vidu donacije za provođenje programskih projekata vršit će se po zaključenom ugovoru sa korisnikom donacije, a na temelju priloženog ugovora zaključenog između korisnika donacije i izvođača radova, odnosno isporučitelja usluga, te ispostavljenih računa, odnosno situacija, isporučitelja ili izvođača korisniku donacije.

Prihodi Proračuna ubiru se i uplaćuju u Proračun u skladu sa Zakonom i drugim propisima neovisno o visini prihoda planiranih u Proračunu.

#### Članak 14.

Prihodi koje ostvaruju tijela gradske uprave obavljanjem vlastite djelatnosti sastavni su dio prihoda Proračuna.

Proračunski korisnici odgovorni su za naplatu vlastitih prihoda i primitaka kao i za izvršavanje svih rashoda i izdataka u skladu s namjenama.

Vlastiti prihodi proračunskih korisnika ne uplaćuju se u Proračun.

#### Članak 15.

Proračunskim korisnicima ne osiguravaju se sredstva za amortizaciju zgrada i opreme za 2015. godinu.

### III. UPRAVLJANJE FINANCIJSKOM I NEFINANCIJSKOM IMOVINOM

#### Članak 16.

Raspoloživim novčanim sredstvima na računu Proračuna upravlja gradonačelnik.

Novčana sredstva iz stavka 1. ovog članka mogu se polagati u poslovnu banku, poštujući načela sigurnosti i likvidnosti. Odluku o izboru banke donosi gradonačelnik.

#### Članak 17.

U slučaju da prestane javni interes za vlasništvo dionica ili udjela u kapitalu pravnih osoba Gradsko vijeće na prijedlog gradonačelnika može odlučiti da se dionice odnosno udjeli u kapitalu prodaju ako to nije u suprotnosti s poseb-

nim zakonom. Ostvarena sredstva od prodaje udjela i uloga u kapitalu koristi se samo za otplatu duga u Računu financiranja ili za nabavku nefinancijske i financijske imovine, ukoliko se spomenuta sredstva ostvare u iznosu većem od potrebnog za otplatu duga.

#### Članak 18.

Gradonačelnik može u cijelosti ili djelomično otpisati dug ukoliko bi troškovi postupka naplate potraživanja bili u nesrazmjeru s visinom potraživanja.

#### Članak 19.

Za stjecanje imovine bez naknade potrebna je prethodna suglasnost gradonačelnika ukoliko bi takvo stjecanje prouzročilo veće troškove za Proračun Grada.

#### Članak 20.

Nefinancijska dugotrajna imovina mora se osigurati ako postoji zakonska obveza ili o drugim okolnostima odlučuje sam korisnik poštujući načela učinkovitosti i ekonomičnosti raspolaganja proračunskim sredstvima, jer se u protivnom nadoknada za štetu nastala na neosiguranoj nefinancijskoj imovini isplaćuje iz Proračuna.

### IV. ZADUŽIVANJE I JAMSTVA

#### Članak 21.

Grad se može zaduživati uzimanjem kredita ili izdavanjem vrijednosnih papira i to za investicije koje potvrđuje Gradsko vijeće, uz prethodnu suglasnost Vlade.

Ukupna godišnja obveza Grada može iznositi najviše do 20% ostvarenih prihoda u godini koja prethodi godini u kojoj se zadužuje, a u iznos ukupne godišnje obveze uključena su i dana jamstva kao i neplaćene obveze iz prethodnih godina.

#### Članak 22.

Pravna osoba u većinskom vlasništvu Grada kao i ustanova čiji je osnivač Grad smije se zaduživati uz suglasnost gradonačelnika.

Gradonačelnik također može davati jamstva pravnoj osobi u većinskom vlasništvu Grada kao i ustanovi čiji je osnivač, uz prethodnu suglasnost ministra financija.

### V. PRAVA I OBVEZE PRORAČUNSKIH KORISNIKA

#### Članak 23.

Čelnik proračunskog korisnika odgovoran je za planiranje i izvršavanje dijela Proračuna (razdjela). Odgovoran je za zakonitost, svrhovitost, učinkovitost i za ekonomično raspolaganje proračunskim sredstvima. Također je odgovoran za preuzimanje obveza, izdavanje naloga za plaćanje te za izdavanje naloga za naplatu u korist proračunskih sredstava. Čelnik proračunskog korisnika može određena prava unutarnjim propisima u skladu sa zakonom prenijeti na druge osobe.

#### Članak 24.

Financijski kontrolor proračunskog korisnika odgovoran je za zakonito izvršavanje naloga nalogodavca.

Računopolažatelj proračunskog korisnika odgovoran je za zakonito i svrhovito trošenje javnog novca za namjene utvrđene Proračunom i financijskim planom.

#### Članak 25.

Izvanproračunski korisnici dostavljaju polugodišnje izvještaje o izvršenju svog financijskog plana Upravnom odjelu za financije do 30. srpnja 2015. godine koji zajedno sa polugodišnjim izvještajem Proračuna čine konsolidirani financijski izvještaj.

Upravi odjel za financije polugodišnji izvještaj o izvršenju proračuna dostavlja gradonačelniku do 05. rujna 2015., a gradonačelnik polugodišnji izvještaj o izvršenju Proračuna upućuje na usvajanje Gradskom vijeću do 15. rujna 2015. godine.

#### Članak 26.

Izvanproračunski korisnici dostavljaju godišnje izvještaje o izvršenju svog financijskog plana Upravnom odjelu za financije do 31. ožujka 2016. godine. Nadležna upravna tijela Grada dostavljaju konsolidirane godišnje financijske izvještaje Upravnom odjelu za financije do 10. ožujka 2016. godine. Godišnji financijski planovi proračunskih korisnika konsolidirani na razini upravnog tijela i nacrt godišnjeg izvještaja o izvršenju Proračuna dostavlja Upravni odjel za financije gradonačelniku do 1. svibnja 2016. godine. Prijedlog godišnjeg izvještaja o izvršenju Proračuna dostavlja se Gradskom vijeću na usvajanje do 1. lipnja 2016. godine.

### VII. PRIJELAZNE I ZAVRŠNE ODREDBE

#### Članak 27.

Ova Odluka objavit će se u »Službenim novinama Primorsko-goranske županije«, a stupa na snagu od 1. siječnja 2015. godine.

Klasa: 400-06/14-01/06

Ur. broj: 2107/02-14-01-2

Novi Vinodolski, 16. prosinca 2014.

GRADSKO VIJEĆE GRADA NOVI VINODOLSKI

Predsjednik Gradskog vijeća  
**Neven Pavelić, v. r.**

## 68.

Na temelju članka 39. st. 1. Zakona o prostornom uređenju (»Narodne novine« RH broj 153/13) i članka 21. Statuta Grada Novi Vinodolski (»Službene novine Primorsko-goranske županije« broj 12/13 i 18/14) Gradsko vijeće Grada Novi Vinodolski na 13. sjednici Gradskog vijeća Grada Novi Vinodolski donijelo je

### ZAKLUČAK

Prihvaća se Izvješće o stanju u prostoru Grada Novi Vinodolski za razdoblje od 2007. do 2014. godine.

Klasa: 350-01/14-01/10

Ur. broj: 2107/02-01-14-2

Novi Vinodolski, 16. prosinca 2014.

GRADSKO VIJEĆE GRADA NOVI VINODOLSKI

Predsjednik  
**Neven Pavelić, v. r.**

## 69.

Na temelju čl. 58. st. 4. Zakona o zaštiti životinja (»Narodne novine« broj 135/06, 37/13 i 125/13) i čl. 21. Statuta Grada Novi Vinodolski (»Službene novine Primorsko-goranske županije« broj 12/13 i 18/14) Gradsko vijeće Grada Novi Vinodolski na svojoj 13. sjednici održanoj dana 16. prosinca 2014. godine, donijelo je

### ODLUKU

#### **o dopuni odluke o uvjetima i načinu držanja kućnih ljubimaca, načinu kontrole njihova razmnožavanja, načinu držanja vezanih pasa, te načinu postupanja s napuštenim i izgubljenim životinjama**

#### Članak 1.

U Odluci o dopuni odluke o uvjetima i načinu držanju kućnih ljubimaca, načinu kontrole njihova razmnožavanja, načinu držanja vezanih pasa, te načinu postupanja s napuštenim i izgubljenim životinjama (Službene novine Primorsko-goranske županije broj 44/12) u članku 30. stavku 1., iza točke 6. dodaje se nova točka 7. koja glasi:

»7. ne postupi u skladu s odredbom članka 16. Odluke.«

#### Članak 2.

Ostale odredbe Odluke ostaju neizmijenjene.

#### Članak 3.

Ova Odluka stupa na snagu osmog dana od dana objave, a objavit će se u »Službenim novinama Primorsko-goranske županije«.

Klasa: 363-02/14-01/55

Ur. broj: 2107/02-01-14-2

Novi Vinodolski, 16. prosinca 2014.

GRADSKO VIJEĆE  
GRADA NOVI VINODOLSKI

Predsjednik  
**Neven Pavelić, v. r.**

## 70.

Na temelju članka 35. točka 4. i članka 53. stavak 3. Zakona o lokalnoj i područnoj (regionalnoj) samoupravi (»Narodne novine« broj 33/01, 60/01, 129/05, 109/07, 125/08, 36/09, 36/09, 150/11 i 144/12), te članka 21. Statuta Grada Novog Vinodolskog (»Službene novine Primorsko-goranske županije« broj 12/13 i 18/14), Gradsko vijeće Grada Novog Vinodolskog, na 13. sjednici održanoj dana 16. prosinca 2014. godine donijelo je

### ODLUKU

#### **o ustrojstvu i djelokrugu rada Gradske uprave Grada Novog Vinodolskog**

#### I. OPĆE ODREDBE

#### Članak 1.

Ovom Odlukom uređuje se ustrojstvo i djelokrug rada Gradske uprave Grada Novog Vinodolskog (u daljnjem tekstu: Gradska uprava), upravljanje Gradskom upravom i druga značajnija pitanja za rad Gradske uprave.

Gradsku upravu čine upravna tijela.

Izrazi koji se koriste u ovoj Odluci, a koji imaju rodno značenje, bez obzira jesu li korišteni u muškom ili ženskom rodu, obuhvaćaju na jednak način muški i ženski rod.

#### Članak 2.

Upravna tijela obavljaju upravne, stručne i ostale poslove iz samoupravnog djelokruga Grada Novog Vinodolskog (u daljnjem tekstu: Grad) te poslove državne uprave ukoliko su preneseni na Grad, u skladu sa zakonom i drugim propisima.

Upravna tijela osnivaju se sukladno vrsti i opsegu poslova, srodnosti i organizacijskoj povezanosti, potrebi

učinkovitog upravljanja i obavljanja poslova te postizanju visokog stupnja odgovornosti u izvršavanju poslova iz samoupravnog djelokruga Grada, kao i poslova područne (regionalne) samouprave i poslova državne uprave koji su preneseni na Grad.

Upravna tijela neposredno izvršavaju i nadziru provođenje zakona, općih akata Gradskog vijeća, gradonačelnika i dužni su svojim radom omogućiti ostvarivanje prava i potreba građana u skladu sa zakonom i Statutom Grada Novog Vinodoskog.

#### Članak 4.

Gradonačelnik usmjerava djelovanje upravnih tijela u obavljanju poslova iz njihovog samoupravnog djelokruga i nadzire njihov rad.

Upravna tijela osnivaju se kao upravni odjeli.

Unutar upravnih odjela, mogu se za obavljanje poslova, ustrojivati unutarnje ustrojstvene jedinice - odsjeci.

Odsjeci se određuju ovom Odlukom.

#### Članak 5.

Sredstva za rad Gradske uprave osiguravaju se u proračunu Grada i drugih izvora u skladu sa zakonom.

#### Članak 6.

U obavljanju poslova iz svog djelokruga upravna tijela rabe pečat sukladno posebnim propisima.

Zaglavlje akta upravnog tijela propisano je posebnim propisima.

## II. UPRAVNA TIJELA GRADSKJE UPRAVE I NJIHOV DJELOKRUG

#### Članak 7.

U Gradskoj upravi ustrojivaju se slijedeća upravna tijela, radi obavljanja poslova iz čl. 2. ove Odluke:

1. Upravni odjel za opće poslove i društvene djelatnosti
2. Upravni odjel za komunalni sustav i prostorno planiranje
3. Upravni odjel za financije i javnu nabavu

1. Upravni odjel za opće poslove i društvene djelatnosti

#### Članak 8.

Unutarnje ustrojstvene jedinice - odsjeci u sastavu Upravnog odjela za opće poslove i društvene djelatnosti su:

- a) Odsjek za lokalnu samoupravu i društvene djelatnosti
- b) Odsjek za projekte i EU fondove

Upravni odjel za opće poslove i društvene djelatnosti obavlja slijedeće poslove:

- stručne i administrativne poslove u svezi pripremanja i održavanja sjednica Gradskog vijeća i radnih tijela Gradskog vijeća,
- priprema akata za objavu u Službenim novinama i dostavu na nadzor,
- organizaciju protokolarnih primanja i prigodnih svečanosti,
- stručne i administrativne poslove za potrebe gradonačelnika i zamjenika gradonačelnika, predsjednika i potpredsjednika Gradskog vijeća i njihovih radnih tijela,
- izrada prijedloga općih i pojedinačnih upravnih i drugih akata radnopravne naravi za sve službenike, namještenike i dužnosnike Grada i dr. poslovi iz radnih odnosa (evidencije, prijave i odjave i dr.), stručno osposobljavanje i usavršavanje službenika i namještenika,
- poslovi zaštite na radu i elementarnih nepogoda,
- stručni i upravni poslovi na razvoju mjesne samouprave, stručni i administrativni poslovi za vijeća mjesnih

odbora, kao i objedinjavanje prijedloga mjesnih odbora za male komunalne akcije,

- poslovi suradnje s jedinicama lokalne i regionalne samouprave u tuzemstvu i inozemstvu, s državnim i županijskim tijelima, medijima, ustanovama, udrugama, političkim strankama i građanima,

- prava nacionalnih manjina,
- ostvarivanje prava na pristup informacijama,
- razmatranje predstavki i pritužbi građana,
- poslovi u svezi rada Savjeta mladih,
- poslovi prijema i otpreme pošte,
- poslovi djelovodnika i arhiviranja,
- nabavka uredskog materijala,
- vođenje evidencije o zbirkama osobnih podataka,
- održavanje čistoće poslovnog prostora Grada, kao i tekuće održavanje istih prostora i voznog parka,
- osiguranje lokalnih potreba stanovnika u području brige o djeci, praćenje rada ustanove predškolskog odgoja i obrazovanja kojoj je Grad vlasnik i osnivač, suradnja sa ustanovama odgoja i obrazovanja na pripremi programa iznad državnog standarda koji će se financirati iz gradskog proračuna, stipendiranje darovitih srednjoškolaca i studenata, te osiguranje drugih programa u funkciji odgoja i obrazovanja,

- osiguranje lokalnih potreba stanovnika u području kulture, tehničke kulture i sporta, kao i suradnja sa udrugama iz područja sporta i kulture te praćenje rada ustanova u kulturi kojima je Grad vlasnik i osnivač,

- osiguranje lokalnih potreba stanovnika u području zdravstva i socijalne skrbi u većem obimu od zakonom propisanog (sukladno socijalnom programu Grada), suradnja s udrugama i ustanovama na području zdravstva i socijalne skrbi u cilju unapređenja boljih uvjeta života, stipendiranje darovitih, socijalno ugroženih srednjoškolaca i studenata, te osiguranje drugih programa u funkciji zdravstva i socijalne skrbi,

- pomoć braniteljima i njihovim obiteljima, djeci i osobama s posebnim potrebama,

- poslovi u svezi pripreme i izrade projekata i programa suradnje sa subjektima s područja Europske unije, poslovi povezani s kandidiranjem projekata za financiranje od strane europskih i drugih fondova,

- poslove vezane uz izradu programa smanjenja potrošnje energije i korištenja obnovljivih izvora energije, te suradnja s državnim i drugima tijelima i pravnim osobama nadležnim za ove poslove,

- pružanje potpore i suradnja sa Poduzetničkim centrom Vinodol i trgovačkim društvima u vlasništvu i suvlasništvu Grada kao i građanima na poslovima povezanim s kandidiranjem projekata za financiranje od strane europskih i drugih fondova,

- predlaganje dokumenata, programa i mjera za razvoj Grada kroz suradnju sa ustanovama, trgovačkim društvima na području Grada te predstavnicima Županije, gradova i općina,

- praćenje propisa iz djelokruga rada odjela,

- poslovi izrade i predlaganje akata Gradskom vijeću i gradonačelniku iz nadležnosti odjela,

- izvršavanje ili osiguravanje izvršavanja odluka gradonačelnika, Gradskog vijeća i njihovih radnih tijela iz djelokruga odjela,

- pomoć pri normativnoj obradi akata drugim upravnim tijelima, a koja se predlažu na donošenje gradonačelniku i Gradskom vijeću,

- druge poslove određene posebnim zakonom, drugim propisom, te odlukama gradonačelnika i Gradskog vijeća.

## 2. Upravni odjel za komunalni sustav i prostorno planiranje

### Članak 9.

Unutarnje ustrojstvene jedinice - odsjeci u sastavu Upravnog odjela za komunalni sustav i prostorno planiranje su:

- a) Odsjek za komunalni sustav i zaštitu okoliša
- b) Odsjek za prostorno planiranje

Upravni odjel za komunalni sustav i prostorno planiranje obavlja slijedeće poslove:

- izradu programa gradnje i održavanja objekata i uređaja komunalne infrastrukture, te planiranje komunalne infrastrukture,
- vođenje evidencija o obveznicima plaćanja komunalne naknade, komunalnog doprinosa, naknade za zadržavanje nezakonito izgrađene zgrade u prostoru, spomeničke rente, utvrđivanje obveze, te prisilna naplata istih,
- komunalno redarstvo, koje obuhvaća poslove nadzora nad provedbom odluka kojima se uređuje komunalni red, te druge poslove redarstva u skladu sa pozitivnim propisima,
- prometno redarstvo, koje obuhvaća poslove nadzora nepropisno zaustavljenih parkiranih vozila i poslove upravljanja prometom,
- organiziranje obavljanja komunalnih djelatnosti,
- izgradnju i održavanje komunalne infrastrukture, koji obuhvaćaju poslove rješavanja imovinsko-pravnih odnosa, isplatu naknada za zemljišta, izradu projekata, nadzor nad gradnjom, primopredaja i preuzimanje objekata u vlasništvo,
- vođenje poslova upravljanja, građenja i održavanja na nerazvrstanim cestama, te vođenje jedinstvene baze podataka o nerazvrstanim cestama,
- pravodobnu izradu izvješća, programa, planova i drugih dokumenata iz područja komunalnog gospodarstva,
- koordinacija i suradnja s komunalnim trgovačkim društvima, ustanovama i tijelima u čijoj je nadležnosti izgradnja i održavanje komunalne infrastrukture i drugih javnih prostora od interesa za Grad,
- kontrolu i uređenje prometa na području Grada,
- gospodarenje poslovnim prostorima u vlasništvu Grada, koje obuhvaća davanje u zakup i naplatu zakupnine,
- davanje u najam stanova u vlasništvu Grada, kao i vođenje popisa stanova i najmoprimaca i visine najamnine,
- zastupanje Grada po punomoći gradonačelnika u parničnim, izvanparničnim i upravnim postupcima pred nadležnim sudovima, javnim bilježnicima i nadležnim upravnim tijelima i tijelima s javnim ovlastima,
- geodetske poslove osnivanja i vođenja katastra vodova, evidencije naselja, ulica i kućnih brojeva, te određivanje kućnih brojeva,
- gradnju, (ishođenje lokacijskih dozvola, građevinskih dozvola i drugih akata sukladno posebnim propisima, gdje je Grad investitor ili nositelj projekta i druge poslove vezane za gradnju),
- gospodarenje javnim površinama, što podrazumijeva davanje u zakup, evidencija zakupoprimalaca i prisilna naplata zakupnine,
- poslove zaštite okoliša s izradom programa i drugih akata utvrđenih zakonom,
- provođenje postupaka izrada planske i ostale dokumentacije iz područja prostornog uređenja,
- koordiniranje aktivnosti na poslovima zaštite graditeljskog nasljeđa koji pored provođenja postupaka koji se odnose na izvođenje radova na objektima pod zaštitom obuhvaća i davanje inicijative za utvrđivanje odgovarajuće zaštite kulturnog dobra,

- vođenje imovinsko-pravnih postupaka koji se odnose na pravni promet nekretnina u vlasništvu Grada, a koje se posebno odnosi na popis građevinskog zemljišta, pravni promet zemljišta i objekata u vlasništvu Grada, namjena, uvjeti, mjerila za korištenje, visina kupoprodajne cijene i ostalog vezanog za ovu oblast,

- vođenje i priprema svih poslova koji se odnose na pomorsko dobro, a obuhvaćaju pokretanje postupka oko određivanje granice pomorskog dobra, upisa pomorskog dobra, izrade akata i provođenje postupaka koji se odnose na izdavanje koncesijskih odobrenja, pokretanje postupka dobivanja koncesije za luke posebne namjene i plaža na području Grada, uređenje i zaštita pomorskog dobra i dr.,

- pripremanje i koordiniranje aktivnosti kod osnivanja trgovačkih društava kojih je osnivač ili suosnivač Grad,

- pripremanje, provođenje i koordiniranje rada sa nadležnim tijelima koje se odnose na raspolaganje poljoprivrednim zemljištem u vlasništvu RH, a isto tako na projekte koje potiču nadležna ministarstva i nadležni uredi iz oblasti poljoprivrede,

- provođenje aktivnosti koje se odnose na razvoj poduzetništva na području Grada, a obuhvaća planiranje inicijalnih sredstava za razvoj poduzetništva, suradnju sa nadležnim državnim i županijskim tijelima, osnivanje poduzetničkog centra, osmišljavanje poslovnih zona kroz izradu prostornih planova i dr.,

- pripremanje i sve ostale radnje koje se odnose na izgradnju i održavanje kapitalnih objekata na području Grada, a koji obuhvaćaju sportske objekte i objekte iz oblasti kulture,

- vođenje geografsko-informacijskog sustava (GIS),

- poslovi i priprema programa i mjera zaštite od požara i vatrogastva te poslovi i priprema programa i mjera zaštite i spašavanja i suradnja sa nadležnim tijelima,

- poslovi izrade i predlaganje akata Gradskom vijeću i gradonačelniku iz nadležnosti Odjela,

- izvršavanje ili osiguravanje izvršavanja odluka Gradonačelnika, Gradskog vijeća i njihovih radnih tijela iz djelokruga Odjela,

- druge poslove određene posebnim zakonom, drugim propisom, te odlukama Gradonačelnika i Gradskog vijeća.

## 3. Upravni odjel za financije i javnu nabavu

### Članak 10.

Upravni odjel za financije i javnu nabavu obavlja slijedeće poslove:

- obavljanje poslova pripreme, izrade i provedbe akata kojima se uređuje financijsko poslovanje Grada,

- planiranje, pripremanje i izradu nacrtu proračuna Grada i projekcija za dvogodišnje razdoblje, njegove izmjene i dopune tijekom proračunske godine te prateće opće akte,

- praćenje i kontrolu naplate javnih prihoda, izvršavanje rashoda i izdataka proračuna te izradu godišnjih i periodičnih izvještaja o izvršenju proračuna,

- predlaganje mjera za povećanje prihoda i smanjenje rashoda, utvrđivanje proračunskih ograničenja potrošnje utvrđenje po procjeni prihoda i primitaka te predlaganje mjera za uravnoteženje proračuna Grada,

- obavljanje analitičkih i stručnih poslova vezanih uz proračun Grada,

- pripremu posebnih financijskih izvješća za potrebe upravnih tijela,

- vođenje knjigovodstvene evidencije o izvršavanju proračuna, knjigovodstvene popise gradske imovine, kao i druge financijske i knjigovodstvene evidencije propisane posebnim propisima,

- provođenje postupaka u vezi zaduživanja Grada i davanja jamstava, praćenje zaduživanja i izrada izvještaja o stanju duga,
- koordinaciju suradnje s Državnim uredom za reviziju prilikom godišnjeg nadzora financijskog poslovanja Grada, pripremanje analitičkih izvješća i očitovanja na utvrđeni revizijski nalaz,
- predlaganje mjera za unapređenje financijskog poslovanja Grada i koordiniranje aktivnosti vezanih za financijsko upravljanje i kontrole,
- blagajničko poslovanje, poslove obračuna i isplate plaća za službenike i namještenike Grada i korisnike proračuna,
- prijem i unos izvadaka platnog prometa te njihovo knjiženje u sve formirane analitike,
- izvršavanje plaćanja temeljem naloga (gradonačelnika, upravnih tijela Grada i korisnika proračuna), kontrola naloga za plaćanje u skladu s financijsko-računovodstvenim propisima,
- vođenje evidencije ulaznih računa te evidentiranje i aktiviranje izdanih i pripremljenih sredstava osiguranja plaćanja,
- poslove osiguranja imovine te službenika i namještenika Grada, praćenje izvršavanja obveza i potraživanja po osiguranju, prijava štete i poduzimanje radnji za utvrđivanje visine štete i naplatu štete,
- prikupljanje prijedloga upravnih tijela, izrada prijedloga plana nabave Grada za tekuću godinu te njegovih izmjena i dopuna, vođenje evidencije o provedenim postupcima i sklopljenim ugovorima na nabavu roba, radova i usluga te izrada godišnjih izvješća za potrebe nadležnih tijela,
- organiziranje i provođenje postupaka javne nabave roba, usluga i ustupanja radova za potrebe Grada, sukladno važećim odlukama,
- pripremu očitovanja i drugih akata za potrebe Državne komisije za kontrolu postupaka javne nabave u žalbenim postupcima,
- vođenje registra javne nabave,
- poslove planiranja i nabavke informatičkog sustava i opreme,
- suradnju s državnim i drugim tijelima te pravnim osobama nadležnim za poslove navedene u ovom članku,
- poslovi izrade i predlaganje akata Gradskom vijeću i gradonačelniku iz nadležnosti Odjela,
- izvršavanje ili osiguravanje izvršavanja odluka gradonačelnika, Gradskog vijeća i njihovih radnih tijela iz djelokruga Odjela,
- druge poslove određene posebnim zakonom, drugim propisom, te odlukama gradonačelnika i Gradskog vijeća.

### III. UNUTARNJE USTROJSTVO I UPRAVLJANJE UPRAVNIM TIJELIMA

#### Članak 11.

Unutarnje ustrojstvo upravnih tijela određuje se Pravilnikom o unutarnjem redu Gradske uprave Grada Novog Vinodolskog (u daljnjem tekstu: Pravilnik).

Pravilnik uređuje unutarnje ustrojstvo, nazivi radnih mjesta, stručni i drugi uvjeti za raspored na radno mjesto, opis zadataka i poslova na radnim mjestima, broj potrebnih službenika i namještenika (izvršitelja) kao i druga pitanja od značaja za organizaciju i rad upravnog tijela, sukladno zakonu, propisima donesenima na temelju zakona i ovom Odlukom.

Pravilnik donosi gradonačelnik na prijedlog pročelnika upravnih tijela.

#### Članak 12.

Radom upravnih tijela upravljaju pročelnici, kao čelnici tih tijela.

Odsjekom kao unutarnjom ustrojstvenom jedinicom u okviru upravnog tijela upravlja voditelj odsjeka.

#### Članak 13.

Pročelnik upravnog tijela za svoj rad odgovoran je gradonačelniku.

Pročelnike imenuje i razrješuje gradonačelnik na način propisan zakonom.

Pročelnik upravnog tijela osobno je odgovoran za zakonit, pravilan i pravodoban rad upravnog tijela kojim upravlja.

Pročelnik organizira obavljanje poslova u upravnom tijelu, daje službenicima i namještenicima upute za obavljanje poslova, brine se o strukovnome osposobljavanju i usavršavanju službenika i namještenika tijekom službe, brine o djelovanju upravnog tijela te obavlja i druge poslove utvrđene zakonom, Statutom Grada Novog Vinodolskog i ovom Odlukom.

Voditelj odsjeka odgovoran je pročelniku upravnog tijela u čijem je sastavu njegova unutarnja ustrojstvena jedinica.

#### Članak 14.

U razdoblju od upražnjenja radnog mjesta pročelnika do imenovanja pročelnika na način propisan zakonom, a najduže na 12 mjeseci, gradonačelnik može iz reda službenika Gradske uprave privremeno imenovati vršitelja dužnosti pročelnika.

U razdoblju duže odsutnosti pročelnika, a najduže do njegova povratka na posao, gradonačelnik može iz reda službenika Gradske uprave privremeno imenovati vršitelja dužnosti pročelnika.

Gradonačelnik može u svako doba opozvati imenovanje vršitelja dužnosti pročelnika.

U odnosu na službenike i namještenike raspoređene u upravnom tijelu, pročelnik ima položaj čelnika tijela kojima se uređuje radni odnos službenika i namještenika u lokalnoj i područnoj (regionalnoj) samoupravi.

### IV. SLUŽBENICI I NAMJEŠTENICI U UPRAVNIM TIJELIMA

#### Članak 15.

Upravne, stručne i ostale poslove u upravnim tijelima Grada obavljaju službenici i namještenici raspoređeni na radna mjesta sukladno važećim propisima.

Službenici obavljaju upravne i stručne poslove iz djelokruga upravnog tijela u kojem rade, a namještenici obavljaju prateće i pomoćne poslove.

### V. PRIJELAZNE I ZAVRŠNE ODREDBE

#### Članak 16.

Danom stupanja na snagu ove Odluke ukidaju se slijedeća upravna tijela:

1. Ured Grada,
2. Upravni odjel za urbanizam i razvoj,
3. Upravni odjel za komunalni sustav i zaštitu okoliša,
4. Upravni odjel za financije.

## Članak 17.

Upravni odjel za opće poslove i društvene djelatnosti preuzima sve poslove koji su se do dana stupanja na snagu ove Odluke obavljali u Uredu Grada, osim poslova koji se odnose na vođenje postupaka javne nabave, pripremu programa i mjera zaštite i spašavanja i poslove osiguranja lokalnih potreba stanovnika u području vatrogastva, te preuzima i dio poslova koji su se obavljali u Upravnom odjelu za financije, a odnose se na pripremu, izradu i realizaciju projekata i programa suradnje s EU koji su od interesa za Grad.

Upravni odjel za komunalni sustav i prostorno planiranje preuzima sve poslove koji su se do dana stupanja na snagu ove Odluke obavljali u Upravnom odjelu za komunalni sustav i zaštitu okoliša, osim poslova koji se odnose na vođenje postupaka javne nabave i sve poslove u Upravnom odjelu za urbanizam i razvoj, osim poslova koji se odnose na vođenje postupaka javne nabave, te preuzima i dio poslova koji su se obavljali u Uredu Grada, a odnose na pripremu programa i mjera zaštite i spašavanja i poslove osiguranja lokalnih potreba stanovnika u području vatrogastva.

Upravni odjel za financije i javnu nabavu preuzima sve poslove koji su se do dana stupanja na snagu ove Odluke obavljali u Upravnom odjelu za financije, osim dijela poslova koji se odnose na pripremu, izradu i realizaciju projekata i programa suradnje s EU koji su od interesa za Grad, te preuzima i dio poslova koji su se obavljali u Uredu Grada, Upravnom odjelu za urbanizam i razvoj i Upravnom odjelu za komunalni sustav i zaštitu okoliša, a odnose se na vođenje postupaka javne nabave.

## Članak 18.

Ako je gradskim aktima drukčija nadležnost upravnih tijela Grada za obavljanje određenih poslova od djelokruga utvrđenog ovom Odlukom, nadležno je upravno tijelo Grada s djelokrugom utvrđenim ovom Odlukom.

## Članak 19.

Gradonačelnik će odluku o raspisivanju natječaja za imenovanje pročelnika Upravnog odjela za opće poslove i društvene djelatnosti, Upravnog odjela za komunalni sustav i prostorno planiranje i Upravnog odjela za financije i javnu nabavu donijeti u roku od najkasnije 60 dana od dana stupanja na snagu ove Odluke.

Gradonačelnik će odmah po stupanju na snagu ove odluke imenovati vršitelje dužnosti pročelnika Upravnog odjela za opće poslove i društvene djelatnosti, Upravnog odjela za komunalni sustav i prostorno planiranje i Upravnog odjela za financije i javnu nabavu, a koji će najkasnije u roku od 30 dana od svog imenovanja predložiti gradonačelniku Pravilnik iz članka 11. ove Odluke.

## Članak 20.

Pravilnik će biti donesen u roku od 60 dana od stupanja na snagu ove Odluke.

Službenici i namještenici zatečeni u službi odnosno na radu u upravnim tijelima na dan stupanja na snagu ove Odluke nastavljaju s radom na svojim dosadašnjim radnim mjestima i obavljaju poslove koje su do tada obavljali, odnosno druge poslove po nalogu vršitelja dužnosti pročelnika upravnog tijela, te zadržavaju plaće i druga prava prema dotadašnjim rješenjima, a do rasporeda na radna mjesta utvrđena Pravilnikom.

Rješenja o rasporedu iz stavka 2. ovoga članka bit će donesena u roku od dva mjeseca od stupanja na snagu novog Pravilnika.

## Članak 21.

Stupanjem na snagu ove Odluke prestaje vrijediti Odluka o ustrojstvu i djelokrugu upravnih tijela Grada Novog Vinodolskog (»Službene novine Primorsko-goranske županije« broj 41/06, 17/09 i 7/14).

Opći akti doneseni na temelju Odluke o ustrojstvu i djelokrugu upravnih tijela Grada Novog Vinodolskog (Službene novine Primorsko-goranske županije broj 41/06, 17/09 i 7/14) te opći akti kojima je izvršno tijelo uredilo prava, obveze i odgovornosti službenika i namještenika upravnih tijela ostaju na snazi, ako nisu u suprotnosti s ovom Odlukom.

## Članak 22.

Ova Odluka stupa na snagu osmog dana od dana objave u »Službenim novinama Primorsko-goranske županije«.

Klasa: 030-02/14-20/2

Ur. broj: 2107/02-01-14-2

Novi Vinodolski, 16. prosinca 2014.

GRADSKO VIJEĆE  
GRADA NOVOG VINODOLSKOG

Predsjednik  
Gradskog vijeća Grada  
Novog Vinodolskog  
**Neven Pavelić, v. r.**

## 71.

Temeljem članka 27. stavak 2. i 3. Zakona o zaštiti od elementarnih nepogoda (»Narodne novine« broj 73/97 i 107/04) i članka 21. Statuta Grada Novi Vinodolski (»Službene novine Primorsko-goranske županije« broj 12/13 i 18/14) Gradsko vijeće Grada Novi Vinodolski je na 13. sjednici održanoj dana 16. prosinca 2014. godine donijelo sljedeće

## RJEŠENJE

o imenovanju članova Gradskog povjerenstva za  
procjenu šteta od elementarnih nepogoda

## I.

U Gradsko povjerenstvo za procjenu šteta od elementarnih nepogoda imenuju se:

1. Alen Bruketa, predsjednik
2. Tomislav Cvitković, član
3. Igor Uremović, član
4. Marinko Buljat, član
5. Velibor Topolovec, član

## II.

Mandat članova Gradskog povjerenstva za procjenu šteta od elementarnih nepogoda traje četiri godine.

## III.

Ovo Rješenje stupa na snagu danom donošenja, a bit će objavljeno u »Službenim novinama Primorsko-goranske županije«.

Klasa: 361-07/14-01/1

Ur. broj: 2107/02-01-14-2

Novi Vinodolski, 16. prosinca 2014.

Predsjednik Gradskog vijeća  
**Neven Pavelić, v. r.**